



**UNIVERSIDAD
ACADEMIA**
DE HUMANISMO CRISTIANO
ESCUELA DE TRABAJO SOCIAL

PERFIL SOCIO CULTURAL DEL NUEVO INMIGRANTE A QUILICURA

ESTUDIANTE JAIME ROMERO ACEVEDO

PROFESOR GUÍA OMAR RUZ AGUILERA

**TESIS PARA OPTAR AL TITULO DE ASISTENTE SOCIAL
TESIS PARA OPTAR AL GRADO ACADEMICO DE LICENCIADO
EN TRABAJO SOCIAL**

SANTIAGO – CHILE

2008

ÍNDICE

INTRODUCCION.....	4
ESTRUCTURA METODOLÓGICA.....	7
1. PLANTEAMIENTO DEL PROBLEMA.....	7
2. OBJETIVOS DE INVESTIGACIÓN.....	10
3. FORMULACIÓN DE HIPÓTESIS.....	11
4. ESTRATEGIA METODOLÓGICA.....	1
5. TÉCNICAS DE RECOLECCIÓN DE INFORMACIÓN.....	14
6. TÉCNICAS DE PROCESAMIENTO Y ANÁLISIS DE NFORMACIÓN.....	14
7. VARIABLES.....	15
PRIMERA PARTE: MARCO TEÓRICO.....	16
CAPITULO I. UNA APROXIMACIÓN AL FENÓMENO DE LA MIGRACIÓN... 	17
1. LOS ESTUDIOS SOBRE MIGRACIÓN INTERNA.....	32
2. MIGRACIONES INTERNAS EN AMERICA LATINA.....	35
3. CARACTERÍSTICAS DE LOS MIGRANTE.....	41
SEGUNDA PARTE: MARCO REFERENCIAL.....	43
CAPITULO II. LAS MIGRACIONES EN EL GRAN SANTIAGO.....	44
1. LAS MIGRACIONES EN LA COMUNA DE QUILICURA.....	52

TERCERA PARTE: ANÁLISIS DE LA INFORMACION.....	63
CAPITULO III. LAS MIGRACIONES HACIA QUILICURA.....	64
ESTRUCTURA SOCIAL.....	73
PATRONES CULTURALES.....	103
CONCLUSIONES.....	120
CARACTERÍSTICAS DE LOS MIGRANTES.....	126
CORROBORACIÓN DE HIPÓTESIS.....	129
HALLAZGOS DE LA INVESTIGACIÓN.....	131
APORTES DEL TRABAJO SOCIAL.....	141
BIBLIOGRAFÍA.....	148
ANEXOS.....	153

INTRODUCCION

Esta investigación académica, pretende dar cuenta del perfil socio cultural del nuevo inmigrante de Quilicura, específicamente, de quienes hayan adquirido e inscrito una propiedad en el Conservador de Bienes Raíces de Santiago durante el año calendario dos mil cinco, lo que corresponde a la cantidad de cinco mil seiscientas una viviendas inscritas.

La migración como componente sociodemográfico es una de las dimensiones que presenta una mayor complejidad, mas aún la migración interna por su poca profundización investigativa, si bien es cierto que ha sido objeto de diversas teorías, leyes y modelos, enfrenta problemas con las generalidades y comparaciones erróneas con otros elementos de la dinámica demográfica como las políticas de vivienda. De los tres componentes demográficos, que son natalidad, mortalidad y migración, es sin lugar a dudas el tercero el de mayor complejidad por su dificultad de cálculo y en el cual radicare el hilo conductor del análisis central.

Chile al igual que otros países de Latinoamérica, en su constante búsqueda por formas más adecuadas de un desarrollo económico, social y últimamente cultural sostenido, ha adoptado como estrategia la Transformación Productiva con Equidad, donde plantea que el crecimiento económico no conduce de manera lineal al desarrollo, se hace necesario de un “crecimiento equitativo, ambientalmente sustentable y en democracia” (CEPAL, 1990: 6).

La realidad de la gran metrópolis chilena, Santiago, dista un poco de este postulado teórico, hoy en Chile se encuentra con una metrópolis acumuladora de casi el treinta y seis por ciento de la población total de Chile, generando dinámicas contrarias al desarrollo ambiental y humano. Santiago a comienzos del siglo XXI, se encuentra con severos problemas de contaminación, ocupación de suelos

agrícolas, insuficiente disponibilidad de infraestructura, altos niveles de patologías psicológicas, desmedida expansión geográfica, etcétera.

Hoy el país de Chile presenta una acumulación o centralización de la población, aproximadamente del sesenta por ciento reside entre las regiones Metropolitana y quinta, extendiéndose al sur hasta la región del Bio-Bio, otro fenómeno distintivo es la urbanización de esta población, alrededor del ochenta por ciento de la población total reside en centros urbanos, fenómeno que se expresa de manera mas bien homogénea en las quince regiones administrativas del país.

Los fenómenos anteriormente nombrados guardan directa relación con la génesis de la Invasión Española y la creación del Estado Chileno, creado desde el centro del territorio, ubicando el centro político administrativo entre los valles centrales del Aconcagua y del Mapocho, suceso que es reproducido hasta estos días por una clase oligárquica que nace y desarrolla al alero de la “Independiente” Republica Chilena.

Con el afán de precisar, cabe mencionar que esta investigación estará inserta en el área temática de la migración interna. Partiendo desde la premisa que todo proceso migratorio es inevitablemente un quiebre, un pequeño duelo vivido por las personas a modo individual y colectivo al dejar un lugar de residencia para emigrar a otro, fenómeno que afecta tanto a su área de origen como la de destino, siendo esta última en la que centraremos el análisis de la presente investigación.

Para comprender esto debemos tener claros dos características principales de cualquier proceso migratorio, en primer punto el cambio de residencia formal y el segundo es el traspaso de un limite geográfico, ya sea fronterizo o de división política interna del país, de lo contrario esto no pasaría de ser un movimiento circular, como lo son las personas que laboran en Santiago pero que residen formalmente en los núcleos geográficos cercanos a la capital.

Resulta necesario entonces conocer la distribución de la población de Santiago, específicamente la de Quilicura, en una dimensión socio-demográfica que incorpore variables no consideradas en estudios anteriores; como la historia familiar de migración, destacando aspectos culturales y motivacionales del fenómeno migratorio de la población ya caracterizada hacia la comuna de Quilicura.

La Comuna de Quilicura se emplaza hacia la zona nor. Poniente de la metrópolis Santiaguina, su estructura define una morfología poligonal de tipo romboide que se enmarca por los límites político-administrativos siguientes: al oriente limita con las comunas de Huechuraba (canal el Carmen y por la Carretera General San Martín) y Conchalí, por el norte limita con las comunas de Lampa y Colina, por el sur limita con la comuna de Renca (divisoria de aguas de altas cumbres) y por el poniente con la comuna de Pudahuel. La Comuna de Quilicura posee una superficie aproximada de un poco menos de cincuenta y siete kilómetros cuadrados, lo que representa a su vez el cero punto treinta y seis por ciento de la superficie total de Regional Metropolitana que asciende a algo más de quince mil quinientos kilómetros cuadrados.

1. PLANTEAMIENTO DEL PROBLEMA

La Comuna de Quilicura fundada oficialmente como tal en el año 1901, ha sido históricamente considerada como zona rural y campestre tanto por sus tradiciones como por su singular configuración geográfica, un tanto aislada y separada del resto de las comunas por un biombo de cerros islas, como lo es el pequeño cordón montañoso generado desde el cerro de Renca, ha visto con el correr del tiempo modificar dicha condición de segregación espacial, es si que sin perder por completo tal impronta que la caracteriza por sobre otras comunas del área Metropolitana.

La incorporación de los límites comunales al desarrollo urbano de la Región, se transforma entonces en una de las características propias de las áreas próximas a centros poblados de importancia político administrativa y que notoriamente tiene que ver con los procesos de desarrollo, modernidad y crecimiento, ha permitido un acelerado crecimiento poblacional en el territorio. Esta especie de conurbación espacio-temporal con las comunas más cercanas a la zona central urbana, asociado a los procesos de crecimiento natural hacia la periferia, a los procesos migratorios, a las políticas de desarrollo urbano-social y a la disponibilidad de suelo (plusvalía, cambio de uso y otros factores), ha generado un aumento importante en la densidad poblacional que asciende a dos mil doscientos habitantes por kilómetro cuadrado, registrando un crecimiento ínter censa explosivo de casi un doscientos ocho por ciento para el periodo comprendido desde mil novecientos noventa y dos, hasta el año dos mil dos. (INE 2002)

La población actual de Quilicura según cifras proyectivas de población desagregadas del último censo de población y vivienda, ascendería a ciento setenta y siete mil ochocientas cincuenta personas, cifra que en el periodo ínter censal con proyección al siguiente censo a realizarse en el año dos mil doce llegaría a la cantidad de trescientos ochenta y nueve mil doscientos setenta y

cuatro habitantes, convirtiéndola en una de las comunas con mayor ritmo vertiginoso de crecimiento exponencial para los últimos veinte años.

El escenario de la comuna estudiada, es simplemente improvisado en su devenir presente y por ende con un futuro incierto, el gobierno local aspira a que la comuna de Quilicura sea un reducto prioritario de clases medias, la cuales se observan inseguras y atomizadas, o busquen entender el sentir de sus nuevos habitantes para generar estrategias de desarrollo integradoras, diversas y novedosas para hacer de esta comuna un polo de desarrollo integrado e integrador

Desde la temática Migración Interna se pueden desprender diversas problemáticas, que serán abordadas por la investigación, existe una arista referida al proceso migratorio en si, esto se refiere a los sentimientos de desarraigo, entendido este como una forma voluntaria “Separación de alguien del lugar o medio donde se ha criado, o cortar los vínculos afectivos que tiene con ellos.” Diccionario Real Academia Española (2005) también se encuentra latente con el problema del re-asentamiento, mas en comunidades nuevas, o sea sin historia en común, donde las personas ven como otro distinto, e incluso como un sujeto a desconfiar, el que es nada menos que su vecino.

En otra arista tenemos los problemas estructurales que acarrea la explosión demográfica, presentada por Quilicura en los últimos cinco y con mayor predominio regional en los últimos tres años. Cámara Chilena de la Construcción (2004), de esto puede desprenderse la falta de infraestructura, tanto de servicios básicos, como secundarios, también puede ser agregado la falta de equipamientos comunitarios en los nuevos conglomerados urbanos. Otro punto problemático es la segregación espacial, al ser una comuna fuera de la Circunvalación Américo Vespucio y las distancias a recorrer para alcanzar el centro administrativo y económico de la ciudad.

Conocer el comportamiento demográfico de la macro metrópolis de Santiago es una temática de enorme relevancia, tanto por el peso relativo en la estructura poblacional del conjunto del país y más aun cuando se observan nuevos procesos relacionados con esta, como los “nuevos conglomerados urbanos que no se ajustan a definiciones convencionales empleadas para su estudio, como lo son las sub. Zonas urbanas en torno a una gran zona metropolitana, vinculadas entre si por diferentes relaciones económicas y sociales” (CELADE, 1991: 18).

Considerando que el análisis de casos particulares, como la realidad de la comuna de Quilicura, es muy escaso por no decir inexistentes, en la revisión bibliográfica previa solo se encontró un estudio similar, pero aplicado a la zona rural de Lampa, por lo que se considera un campo de investigación nuevo o poco estudiado, por lo que el estudio entra en una categoría de exploratorio.

Además es una temática poco abordada por el Trabajo Social, en casos que nosotros como profesionales de las ciencias sociales tenemos conocimientos previos de demografía validos y suficientes para realización de estudios de esta magnitud sin pretender ser expertos demógrafos, pero si ser un observador valido de cualquier proceso social, en una escala de gobierno local como lo es este caso.

Luego de realizar un análisis previo de las situaciones actuales de la población de la comuna de Quilicura, determinaremos como la pregunta guía de esta investigación será la siguiente.

¿Cuál es el Perfil Socio Cultural del nuevo inmigrante de la Comuna de Quilicura, del año 2005?

2. OBJETIVOS

OBJETIVO GENERAL N° 1

1.- Describir el Perfil Socio Económico, de los nuevos inmigrantes de la comuna de Quilicura.

OBJETIVOS ESPECIFICOS

1.1 Estratificar socio económicamente a las nuevas familias de Quilicura

1.2 Determinar las condiciones de habitabilidad de las nuevas familias inmigrantes de Quilicura.

1.3 Establecer las relaciones con los servicios sociales estatales de las nuevas familias de Quilicura.

OBJETIVO GENERAL N° 2

2.- Describir el Perfil Socio Cultural, de los nuevos inmigrantes de la comuna de Quilicura.

OBJETIVOS ESPECIFICOS

2.1 Precisar los motivos Migratorios, de la Nueva familia de Quilicura.

2.2 Establecer los patrones culturales presentes en la nueva familia de Quilicura.

2.3 Caracterizar la historia migratoria trans generacional de los nuevos inmigrantes de la comuna de Quilicura.

3. FORMULACION DE HIPÓTESIS

- 1.- La nueva familia de Quilicura pertenece predominantemente a la clase media.
- 2.- La nueva familia de Quilicura presenta una desvinculación de los servicios públicos (educación y salud) y organizaciones comunitarias.
- 3.- Los motivos de la nueva migración son atribuidos mayoritariamente a políticas sociales de vivienda.
- 4.- Las familias inmigrantes provienen predominantemente del sector norte de la ciudad de Santiago.

4. ESTRATEGIA METODOLÓGICA

4.1 TIPO DE ESTUDIO

Nuestra Investigación tiene un carácter Cuantitativo, ya que de acuerdo a nuestros propósitos, lo que queremos es recoger y analizar datos cuantitativos, sobre nuestras variables a estudiar, además en términos de validez lo que caracteriza a esta metodología es que es potente en términos de validez externa ya que con una muestra representativa de la población podemos hacer inferencia de dicha población a partir de la muestra que seleccionamos, con una precisión y seguridad definida.

Dada las características de nuestra investigación, se asume que el nivel de investigación, corresponde a un estudio de tipo descriptivo, donde intentaremos decir como es y se manifiesta un determinado fenómeno.

Según Hernández y otros, (1991:86)” *un estudio de tipo descriptivo busca especificar las propiedades importantes, de personas, grupos, comunidades etc., se selecciona una serie de cuestiones y se mide cada una de ellas independientemente. Estos estudios se centran en medir con la mayor precisión posible*”.

4.2 UNIVERSO

El universo del presente estudio esta referido a los nuevos habitantes de la comuna de Quilicura, que hayan adquirido e inscrito en el conservador de bienes raíces su vivienda en el periodo temporal de inmigración comprendido por el año dos mil cinco, según los datos extraídos del conservador este numero es de cinco mil seiscientos una persona.

4.3 MUESTRA

Nuestra Muestra o población corresponde a los nuevos inmigrantes de la Comuna de Quilicura, perteneciente a la Región Metropolitana.

El Universo numérico es de 5.601 nuevos inmigrantes, este corresponde como se señalo anteriormente a los habitantes inmigrante a Quilicura, que adquirió e inscribió un bien inmueble, durante los meses de enero y diciembre del año dos mil cinco, en el Conservador de Bienes Raíces de Santiago, el tipo de muestreo que se utilizara es entonces aleatorio probabilística.

El tamaño de la muestra es de 361 familias u hogares. Para llegar a estos resultados utilizamos los siguientes datos

N= 5.601 total de inmigrantes

Intervalo de Confianza = 95% = 1,96

Error : 0,02

p: 0,5

q: 0,5

Utilizando la siguiente formula:

$$n_0 = 0.25 (1.96/0.05)^2$$

$$n_0 = 385$$

$$N = 385/1+385/5615$$

$$= 361$$

n = 361, es total de la muestra

4.3.1 UNIDAD DE ANÁLISIS

La Unidad de Análisis son los neos inmigrantes, o **jefes de familia** migrantes de la Comuna de Quilicura, que hallan adquirido e inscrito una propiedad en el Conservador de Bienes Raíces de Santiago, en el periodo de los meses de enero a diciembre del año 2005.

4.3.2 UNIDAD DE OBSERVACIÓN

La Unidad de Observación son los núcleos familiares de los inmigrantes de la Comuna de Quilicura, sujetos al estudio.

5. TÉCNICAS DE RECOLECCIÓN DE INFORMACIÓN

En nuestra investigación utilizaremos el método de encuesta, con la Técnica de Cuestionarios cara a cara, ya que la estructura de esta permite mayor orden y rapidez, facilita la confidencialidad, permite la entrega de información estandarizada, para hacer más fácil, las comparaciones y el análisis, y por último permite un mayor ahorro de tiempo.

Para la elaboración del instrumento diseñamos un cuestionario, producto del proceso de operacionalización de los conceptos, que definimos anteriormente, este cuestionario fue diseñado basándose en preguntas cerradas, precodificados, dicotómicos y de selección múltiple. El cuestionario está compuesto por diferentes secciones con relación a los principales ejes temáticos descritos en la operacionalización de las variables.

6. TÉCNICAS DE ANÁLISIS DE INFORMACIÓN

Para el procesamiento de datos se utilizará el programa estadístico SPSS 10.0 para Windows, se utilizará el uso de estadística descriptiva, tablas de contingencia y tablas de frecuencias a las respectivas variables, utilizando los cruces de las mismas que nos sirvan para dar cuenta íntegramente del fenómeno estudiado

Serán aplicadas trescientas sesenta y una encuestas en nueve conjuntos habitacionales que vendieron bienes inmuebles durante el año dos mil cinco, estos son, ordenados desde el poniente al Oriente de la comuna: San Ignacio de Loyola Nº 2, Ciudad Nueva, Jardín del Norte dos, Santa luisa Norte, Casas de Mirasol, Parque Central, Casas de Millauquen, Jardín del Sol y Los altos de Quilicura.

7. VARIABLES

Las variables que serán contempladas en la recolección y análisis de la información, por ende presente a lo largo de toda la presente investigación son:

1. Migración Interna.
2. Estructura Social.
3. Servicios Públicos.
4. Motivos Migratorios.
5. Patrones Culturales.
6. Historia Migratoria

Cabe destacar que la presente investigación fue aprobada por la municipalidad de Quilicura, a través de su relacionador público, el señor Alejandro Solís Vásquez de profesión periodista, esta institución patrocinó la presente investigación facilitando los necesarios planos comunales y emitiendo una carta dirigida a los nuevos vecinos de la comuna estudiada para facilitar la aplicación del instrumento diseñado, además existe un compromiso informal de incorporar la investigación en los futuros planes de acción del gobierno local de la comuna de Quilicura para con sus nuevos inmigrantes.

PRIMERA PARTE

MARCO TEORICO

CAPITULO I

UNA APROXIMACIÓN AL FENÓMENO DE LA MIGRACIÓN

La demografía, es la ciencia que estudia la población, tanto en su magnitud, como en su evolución, de una sociedad determinada, en este fenómeno social intervienen tres elementos fundamentales: la natalidad, la mortalidad y la migración, tanto internacional como interna.

Es imprescindible en este capítulo hacer un desarrollo de los conceptos más importantes sobre migración que se reiterarán a lo largo del estudio, tanto por ser el tema central del presente estudio, como por tratarse del elemento demográfico de mayor complejidad teórica, en primer lugar por la elaboración de diversas teorías de importancia bastante relativa, acá esta en juego mi pericia y agudeza como investigador para discernir cual de estas es la más atingente al presente trabajo. En segundo lugar por la dificultad de cálculo que tiene un movimiento libre, desinformado, y espontáneo si se le quiere, de parte de los emigrantes.

En un sentido amplio, la migración es el movimiento que realizan las personas de una población o comunidad, y que implica un cambio de localidad en su residencia habitual por un intervalo de tiempo determinado, no considerando en esta definición los movimientos circulares como por ejemplo los trabajadores mineros.

Para que un movimiento migratorio sea tal debe ocurrir en primer lugar que el emigrante cruce las fronteras o límites de una región geográfica, ya sea interna o limítrofe de un país determinado. En esta definición se deben tener presentes dos elementos fundamentales: Cambio de residencia y Cruce de fronteras o límites geográficos, pudiendo ser, como ya se dijo anteriormente, comunales, provinciales, regionales o internacionales.

Por lugar de residencia habitual debe entenderse como el sitio donde el individuo tiene su hogar, sus redes sociales, culturales y familiares. Al referirnos a que debe

existir un cruce de fronteras o límites geográficos es por que se sostiene, por muchos estudiosos, que los cambios de vivienda dentro de una misma comunidad ya se esta una localidad o comuna no corresponden a movimientos migratorios. Para que un movimiento de residencia habitual se considere movimiento migratorio se requiere el cruce de los límites de esta comunidad.

El presente estudio fijara su atención particularmente en la Migración Interna, la que corresponde a los movimientos migratorios que se realizan dentro de un mismo país y en la mayoría de los casos, a priori, dentro de la misma ciudad por lo que este tipo de migración seria ínter comunal o interprovincial según sea el caso.

La migración interna trae consigo eminentes consecuencias tanto económicas, sociales y culturales, tanto en su localidad de origen como la de destino. Los factores económicos pueden ser resumidos como la búsqueda de oportunidades económicas con la intención de mejorar el nivel de vida, estas migraciones generalmente se realizan debido a las desigualdades regionales que existen dentro de los países, las regiones, en inclusive dentro de una misma ciudad, esto ultimo es aún más latente en un cono urbano como la ciudad de Santiago de Chile. Por ello se puede aseverar que las migraciones internas se producen, generalmente, desde las regiones menos favorecidas hacia las más beneficiadas en términos de: fuentes de trabajo, mejores niveles de ingreso, mejores condiciones educativas y otras expresiones no siempre positivas del desarrollo.

Los conceptos anteriormente expuestos denotan que la migración, a diferencia de la mortalidad y la natalidad como elementos constitutivos, los tres, de la ciencia demográfica, no tiene para si una definición clara y universalmente aceptada. Nacer y morir, en cambio, son fenómenos absolutos, definitivos, establecidos y definidos universalmente.

Además de su dificultad para ser definida, su cuantificación y tabulación es igualmente compleja, no así con los registros vitales, ya que la mayoría de los

países medianamente desarrollados como Chile, llevan resguardo de informaciones de natalidad y mortalidad, pero no así con la migración que puede repetirse innumerables veces en el ciclo vital, inclusive varias veces dentro de un periodo ínter censal de tiempo, de cada habitante del país, de ahí una de sus dificultades específicas para la generalización de teorías y modelos.

Aún considerando lo antes mencionado, es una necesidad imperante definir una terminología básica para el presente estudio inmerso en la temática de migración interna, a continuación se definen algunos componentes centrales de todo proceso migratorio:

1. Migrante: Persona que traslada su residencia habitual de un lugar a otro, cumpliendo con los términos básicos de la definición de migración.
2. Emigrante: Persona migrante que es referida con respecto a su lugar de residencia anterior.
3. Inmigrante: Persona migrante que es referida de acuerdo con su lugar de residencia actual.
4. Migración neta: Corresponde a la diferencia entre inmigrantes y emigrantes.
5. Migración bruta: Corresponde a la suma de entradas y salidas con carácter migratorio de una población. Corresponde a la magnitud total de movimientos espaciales de orden migratorio que ocurren en una localidad.
6. Zona de atracción: Corresponde a aquella localidad donde la migración neta es positiva. El número de inmigrantes supera al de emigrantes.
7. Zona de expulsión: Corresponde a aquella localidad donde la migración neta es negativa. El número de inmigrantes es inferior al de emigrantes.

8. Lugar de origen: Lugar de residencia anterior del migrante.
9. Lugar de destino: Lugar de residencia actual del migrante.
10. Migración Rural-urbana: Corresponde a desplazamientos del campo a la ciudad. En la mayoría de casos corresponden a razones laborales. Por lo general las zonas rurales presentan graves problemas en cuanto a fuentes de trabajo diversificadas. Las personas migran a la ciudad con la intención de buscar otras alternativas laborales y mejorar su condición de vida. Sin embargo; también se pueden presentar por condiciones de salud o para tener mejores alternativas educativas.
11. Migración Urbana-urbana: Corresponde a desplazamientos en la cual las zonas de origen y destino son áreas urbanas. Generalmente se producen desplazamientos de zonas urbanas más desposeídas hacia aquellas que tienen un mayor desarrollo. Las razones para estos desplazamientos son similares a las que se han venido discutiendo anteriormente. (Gallino E., (2001)).

Como ya fue mencionado, todo análisis de migración interna involucra el uso y manejo de ciertos conceptos y términos que serán usados en el presente estudio como se menciono y reflejo en los párrafos anteriores ahora se expondrán otras definiciones internacionalmente reconocidas que son las utilizadas por las Naciones Unidas y sus organizaciones dependientes que vienen a enriquecer y complementar las definiciones anteriores:

1. Intervalo Migratorio: Tiempo transcurrido entre dos épocas cualesquiera, entre las cuales hayan podido ocurrir migraciones. Cuando los datos se refieren a un intervalo definido (v.s. 1, 5,10 años), mide las migraciones de un plazo fijo o de un periodo.

2. Inmigrante Interno: Un migrante que cruza el límite que define la migración en el proceso de cambiar de residencia y entrar a una comunidad dada desde alguna otra parte de la misma nación.
3. Emigrante Interno: Un migrante que cruza el límite que define la migración mientras parte de una residencia para residir en otra área dentro de la misma nación.
4. Lugar de Origen (Salida): El área o comunidad de la cual parte el migrante.
5. Lugar de Destino (Llegada): El área de residencia al final del periodo migratorio.
6. Corriente migratoria: Conjunto de migrantes que parten de un área común de origen y llegan a un área común de destino durante un intervalo específico de migración.
7. Migración Total: Es la suma de la inmigración y de la emigración de un área determinada.
8. Migración Neta (Saldo migratorio): Es la diferencia entre la inmigración y la emigración. (Elizaga J.C y. Macisco J; 1975: 65 -69)

Es común que, dentro de los procesos de migración, las personas se muevan hacia lugares donde han podido establecer algún contacto. La migración exitosa de un individuo hacia un determinado lugar, abre el camino para que sea seguido por otros. Otra característica de muchos migrantes, obedece al desplazamiento en etapas hacia un lugar de origen previamente establecido. Esto quiere decir que el individuo se traslada primeramente a un lugar más conocido donde puede

permanecer algún tiempo y luego continúa su desplazamiento hacia su destino final. Mazzei M.; 2002.

Es imposible pretender realizar un trabajo investigativo en el área demográfica y más específicamente en la temática de migración, sin considerar a uno de los autores que más aportes concretos realizó al área temática, me refiero por supuesto, Ernest George Ravenstein y su libro *The Laws of Migration*, o Las Leyes de la Migración, editado por primera vez en el año 1898 en la ciudad inglesa de Londres Ravenstein G. (citado en Elizaga; op.cit) el que sostiene que este fue uno de los estudios que forma hasta hoy en día pilar fundamental para el inicio y sostenimiento del estudio de las corrientes migratorias alrededor del orbe, si bien es cierto que este libro basa su análisis en la realidad de la Europa de fines del siglo XIX, con países altamente industrializados y desarrollados tecnológicamente, realidad que dista mucho de la de nuestro país sur americano, que se urbanizó de manera acelerada debido a la inexistencia de oportunidades laborales y desarrollo en las localidades rurales, que conjuntamente con la incipiente industrialización generó el éxodo masivo que presentó este fenómeno, durante las décadas del 60 y hasta los 80, hacia los incipientes asentamientos urbanos distribuidos a lo largo del país y por supuesto hacia la gran metrópolis de Santiago de Chile.

Otras teorías posteriores plantean aportes en lo referente a los inmigrantes propiamente tal, señalan a modo de ejemplo, que la mayoría de los migrantes son personas que se encuentran en el rango etéreo de la juventud, que predominan los hombres, etcétera. Cuestiones como las mencionadas serán abordadas con mayor profundidad a lo largo de este capítulo.

Todo proceso migratorio, voluntario, es visto generalmente como algo positivo, en el cual juegan un rol importante el juego de las oportunidades entre el lugar de origen y el de destino, donde el último es escogido por una inclinación de la balanza a su favor, además de considerar las cualidades del emigrante.

1 LA MIGRACION INTERNA

En la medida que la migración es una conducta, ella puede ser examinada como tal. Eso significa entenderla como una decisión, cuya adopción depende de factores individuales y contextuales, y que su materialización también está sujeta a restricciones externas. Por lo mismo, la migración forzada, cuando se trata de desplazamientos que son efectuados por apremio o presión (legal o no) directa de otros, no puede ser examinada en estos términos. En una condición más ambigua están los desplazamientos que son resultado directo de fuerzas expulsoras, las que pueden ir desde desastres naturales a crisis económicas las cuales tampoco serían incluidas como migración interna para los fines de este estudio.

Ahora bien, conductual no significa racional, ni menos económicamente racional. Por cierto, la mayor parte de los enfoques microeconómicos de la migración y que constituyen la corriente teórica más poderosa dentro de esta aproximación micro parten de esa base, es decir, la racionalidad económica detrás de la decisión de migrar. Y en un enfoque ortodoxo esa racionalidad económica estaría dada por el resultado del balance entre el saldo neto de no moverse, beneficios menos costos de mantenerse como no migrante y el saldo neto de trasladarse a cada una de las alternativas factibles de localización. En principio, el esquema se presta para los clásicos modelos de maximización, pero la realidad es mucho más compleja.

Primero, porque los componentes de la ecuación base los beneficios y costos de localización y de traslado no son reducibles a parámetros económicos y su balance depende de preferencias, gustos y variables exógenas (ciclo de vida, posición en el lugar de origen, condición étnica) que operan diferenciadamente según el tipo de migración lo que cuestiona la posibilidad de una lógica y modelo únicos. Segundo, porque el conocimiento de las alternativas de localización es limitado y más aun el conocimiento de los costos y beneficios en cada una de ellas. Tercero, porque la migración tiene está influida por efectos de rutina y de trayectoria previa, sea por el peso cultural de los hábitos, por las asimetrías de

información asociadas a los comportamientos rutinarios y/o por el poderoso efecto ejercido por las redes de migrantes. Y cuarto, porque las limitaciones materiales, físicas y hasta políticas administrativas operan como restricciones, a veces severas, del cálculo racional. (Rodríguez J; 2007).

La migración interna es un componente decisivo de los procesos de redistribución espacial de la población y tiene implicaciones para comunidades, hogares y personas. Para las comunidades, ya sea esta la de origen o la de destino, tiene efectos demográficos; tanto en materia de crecimiento como de estructura de la población, en términos sociales, culturales y económicos. Para los hogares y las personas, la migración, en particular si se enmarca en una estrategia elaborada, es un recurso para el logro de determinados objetivos, los que pueden ser tan variados como enfrentar una crisis económica o mejorar la calidad de vida.

Históricamente, el interés por la migración interna se concentró en los desplazamientos del campo a la ciudad. Estos fueron muy intensos hasta hace un par de décadas y constituyeron el motor del acelerado proceso de urbanización que experimentó la región sur americana desde el decenio de 1930. Estos movimientos tenían, además, una connotación conceptual y práctica muy significativa, pues se asociaban positivamente a los procesos de modernización económica y social. Con todo, a mediados de los años setenta ya era evidente que la urbanización se había disociado, al menos parcialmente, del proceso de desarrollo y que el sistema de ciudades de la región tenía problemas en absorber el enorme volumen de migrantes provenientes del ámbito rural. Estas constataciones hicieron que del interés por el tema se pasara a la preocupación por el mismo y surgieran planteamientos tendientes a evitar la emigración del campo (Joop A., 1977).

Pero a fines de los años setenta ya se percibía en la región un cambio estratégico en materia de migración interna. El amplio predominio urbano modificaba el eje de los intercambios entre localidades urbanas y rurales, pasando a predominar los

desplazamientos entre ciudades. Y en varios países tales movimientos no seguían ya el patrón concentrador secular hacia la ciudad (o las ciudades) principal(es) sino que eran ciudades intermedias las más atractivas. Explicar la migración requería de nuevos marcos conceptuales; menos anclados en las disparidades entre zonas urbanas y rurales y más relacionados con la dinámica urbana, las decisiones de localización de las firmas de producción de bienes y servicios, la búsqueda de calidad de vida y los programas gubernamentales orientados a fortalecer determinadas ciudades; e indagar en sus efectos exigía nuevos parámetros toda vez que ya no se trataba de campesinos que se dirigían a la modernidad sino de habitantes urbanos que se movían por una multitud compleja de factores (Ibíd.)

Y una vez consolidada entre los especialistas, como Raczinsky (1978), Pelegrino (2003) e incluso Mazzei (opcit.), la cual es en la actualidad docente de la UAHC, la visión de la migración interna como un flujo que se da mayoritariamente entre localidades urbanas se hace patente la relevancia cuantitativa de un tipo de desplazamiento que no siempre calza con la definición ortodoxa de migración y cuyos factores determinantes se apartan de los que operan en la migración más clásica y que tienen que ver con la búsqueda de empleo y mejores salarios. Se trata de los desplazamientos intra metropolitanos. Sus implicancias atañen tanto a la expansión territorial de las grandes ciudades de la región como a su configuración interna y dentro de estos últimos a sus modalidades de segregación residencial, la migración intra metropolitana afecta directamente a más del sesenta por ciento de la población nacional, en cuantificaciones avaladas por datos de la cámara chilena de la construcción.

Ahora bien, la migración interna es mucho más variada que la migración entre localidades urbanas y rurales. En particular la que atañe al presente estudio es la migración intra regional metropolitana de Santiago de Chile.

Un fenómeno bien acreditado es que los migrantes no son una muestra aleatoria de la población, pues entre ellos están sistemáticamente sobre representados los jóvenes. En tal sentido, la migración y la implementación de un proyecto de vida o una estrategia de sobrevivencia suelen estar unidas y por ende la migración es un asunto de importancia casi vital para muchas personas.

2 ENFOQUES TEÓRICOS DE LA MIGRACIÓN INTERNA

Uno de los mas importantes hallazgos de la investigación empírica de la migración empírica de la migración interna a la fecha es que al igual que en muchos otros eventos en el dominio de la razón humana, no hay leyes de migración, la migración de los seres humanos no es una acción instantánea ni es generada por un simple y único impulso que puede variar en intensidad solamente de una persona a otra. En cambio, en la medida que los estudios de investigación referentes a la migración interna se acumulen se esta llegando a ser mas y mas evidente para los cuentistas sociales que están tratando con una clase altamente compleja de eventos.

En esta sección, se examinaran algunos enfoques teóricos referentes a la migración interna, a partir de la primera publicación de “Las Leyes de migración” por el historiador ingles A. Ravenstein en 1889, el cual es considerado por muchos, como la primera sistematización científica de los procesos migratorios.

1.2.1 LAS LEYES DE MIGRACIÓN DE RAVENSTEIN

Ernest George Ravenstein, de origen británico, fue uno de los primeros en sistematizar el estudio sobre las migraciones, analizando las causas, sus elementos, las consecuencias y características de los migrantes. Las leyes de Ravenstein de 1885, (citado en Elizaga; opcit.), son consideradas como el punto de partida del desarrollo de la teoría de la migración. Estas leyes tuvieron su

origen en el estudio detallado del censo inglés de 1881 y de las fuentes demográficas oficiales de 20 países de la Europa Central.

Elizaga J. C. (Ibíd.) sostenía que la principal causa de las migraciones, aunque no la única, hay que buscarla en la sobrepoblación de una parte del país, mientras que en otras partes la oferta de trabajo remunerado es mayor y afirmaba que la demanda de trabajo en centros industriales y comerciales era la causa primordial de los flujos migratorios, y que la principal causa de las migraciones son las disparidades económicas y el móvil económico es el que predomina entre los motivos de las migraciones.

Entre las características de las migraciones que señalaba Ravenstein, (Ibíd.), podemos mencionar a la distancia, a las personas y a las causas y procesos migratorios:

a) *La distancia entre el origen y el destino es mayoritariamente corta*

El número de emigrantes disminuye con la distancia y éstos se sienten más atraídos por las ciudades de mayor desarrollo económico, de modo que los centros de inmigración atraen en función inversa de la distancia al lugar de procedencia y en función directa del desarrollo demográfico y económico del punto de atracción.

Si bien es cierto que se observan numerosas migraciones de corto recorrido (rural-urbano), en la actualidad con la globalización y el desarrollo de los medios de comunicación, se han intensificado las migraciones desde países en vías de desarrollo hacia los países desarrollados, la mayoría de las veces por razones económicas.

b) *Tienen una mayor propensión a migrar los nativos de las zonas rurales que las urbanas*

Ravenstein (Ibíd.) afirmaba que emigran más los campesinos que los ciudadanos. Considerando que ésta teoría fue escrita a finales del siglo XIX, donde predominaba la población rural con un marcado proceso de urbanización, en la actualidad las migraciones rural-urbana se producen con más frecuencia en los países menos desarrollados. En los países desarrollados por el contrario la mayoría de la población vive en zonas urbanas donde predominan las migraciones interurbanas.

c) *Las causas del proceso migratorio*

Se fundamentan principalmente en lo económico. El desarrollo industrial, comercial y de los transportes intensifica el proceso migratorio difundiendo la atracción de una ciudad desde el área de influencia inmediata a lugares cada vez más lejanos y desarrollados. Los vacíos de la emigración en estos lugares son cubiertos por emigrantes provenientes de áreas más retrasadas, además hay corrientes compensatorias entre los lugares de procedencia y de destino.

4- *Las mujeres predominan entre los migrantes de corta distancia, mientras que los hombres migran largas distancias.*

Si consideramos las migraciones internacionales, podemos decir que normalmente se daba una primera partida de hombres solos y después de un tiempo le seguía la mujer con los hijos.

En la actualidad, el fenómeno migratorio en Latinoamérica ha experimentado en los últimos años una progresiva feminización. Esta creciente feminización de las

migraciones se explica teniendo en cuenta que antes las mujeres iban como esposas o hijas mientras que en la actualidad las mujeres migran como proveedoras económicas, trayendo como consecuencia el desarraigo. También se puede observar los flujos migratorios de mujeres jóvenes, que migran desde zonas rurales a las zonas urbanas, donde la mayoría de ellas se empleaban en labores domésticas, según estudios realizados en esta vertiente por la CELADE (2002).

En su análisis sobre las migraciones. Ravenstein (opcit.) También el que señalaba como un factor demográfico, diciendo que la sobrepoblación de una parte del país, y la demanda de trabajo en los centros urbanos eran causa de la migración con respecto al lugar de origen. Consideraba así, las distintas causas simultáneamente, tratando de explicar el establecimiento de un flujo entre dos lugares concretos, haciendo referencia a "las disparidades económicas", introducía así, el insustituible marco analítico de *atracción repulsión* o *push pull* en el cual, los factores de expulsión determinan la raíz de las migraciones y los factores de atracción su distribución entre los distintos destinos potenciales.

Aunque Ravenstein formuló sus leyes de migración hace más de cien años una revisión de la teoría e investigación sobre migración realizada por Lee (1966) plantea claramente que casi todos los investigadores contemporáneos no han hecho mas que reafirmar y elaborar las hipótesis básicas que presentó Ravenstein (Cardona R., Simmons A.; 1973).

2.2 TEORÍA DE EVERETT LEE

Lee (citado por Elizaga,J.C; op.cit) retoma y desarrolla el marco "push-pull" desarrollado por Ravenstein. En 1966, propone cuatro tipos de factores que explican el proceso migratorio que son los siguientes:

a.- Factores asociados con el área de origen.

La percepción negativa o adversa de los migrantes en el lugar de origen puede basarse en el aspecto económico como ausencia de trabajo, bajos salarios, escasa oferta educativa, etc., o también pueden ser de orden político-religioso. También se encontrarían otros motivos distintos que los anteriores como por ejemplo un entorno familiar degradado o determinados cambios en este, malas condiciones de alojamiento, limitaciones en acceder a determinadas oportunidades, etc.

b.- Factores asociados con el área de destino

Si las principales causas para dejar un lugar son de tipo negativo, o de repulsión, los factores asociados con el lugar de destino, o de atracción, se pueden percibir como positivos, por diferentes medios de información que pueden ser familiares o amigos de los potenciales migrantes que ya residen en el lugar de destino, donde la información de mejores condiciones económicas, mayores oportunidades en relación con la educación, la vivienda, salud, empleo, etc., hacen que la realidad del lugar de destino y sus posibles aspectos negativos, importen menos que la percepción, la imagen, que tienen los candidatos migrantes.

Es importante señalar también que una vez activado éste flujo de información la emigración puede intensificarse por autoalimentación.

Otro aspecto que se puede señalar es que una misma información que es proporcionada por migrantes de retorno, es decir los que volvieron porque no han logrado alcanzar sus metas, puede tener efectos contrarios y restringir el número de lugares atractivos, por lo que algunos posibles destinos pueden ser elegidos por eliminación de otros.

Los cambios en el status profesional, la movilidad social, constituyen otra de las causas de migración y son a la vez factores de atracción y de repulsión según corresponda.

c.- Obstáculos intermedios

Los obstáculos intermedios que actúan entre las áreas de origen y destino pueden desencadenar la migración si no son lo suficientemente importantes. Entre los obstáculos intermedios podemos citar a la distancia geográfica, el costo de transporte, la cultura, la libre circulación o el sistema de transporte, etc.

d.- Factores personales que afectan al individuo.

Everett Lee define los factores personales asociando con las etapas del ciclo de vida: el final de los estudios, la entrada o salida del mercado laboral, el matrimonio o la ruptura de la unión, ya sea por divorcio o fallecimiento de uno de los cónyuges.

También señala, el incremento del tamaño del hogar por el nacimiento de los hijos y su disminución por la salida de éstos, lo que conlleva a los primeros tipos de causas, es decir la vivienda ya no se adapta al tamaño del hogar en el lugar de origen lo que supone una adaptación supuesta en el de destino. Si bien el cambio de vivienda, o residencia principal, permite definir la migración, igualmente constituye una de las causas de la migración

Entre los factores personales se sitúa también la percepción diferente que tienen los individuos ante una misma situación real o supuesta, lo que incitará a unos a irse y a otros a quedarse. Es decir, una misma causa no tiene los mismos efectos en poblaciones idénticas o similares. (Arango; 1985)

3.- LOS ESTUDIOS SOBRE MIGRACIÓN INTERNA

La literatura, en exponentes como Ravenstein (1885) , Lee (op.cit) de la ala clásica y sus sucesores post modernos como Joop (1977), Raczinsky (1983), por mencionar los mas preponderantes, todos ellos, con sus matices particulares, se refieren generalmente a tres elementos como los mas importantes a considerar en el proceso migratorio, estos son: Población (de los lugares de origen y destino) distancia y las fuerzas tanto de atracción como de expulsión.

Desde el estudio de migración Ravenstein (Elizaga; op.cit) señala que se ha pretendido el establecimiento de Leyes, las cuales obedezcan a los migrantes. En efecto, los estudios realizados en la temática de migración interna han sido modificaciones o refinamientos de las leyes de Migración establecidas originalmente por Ravenstein, generándose diferentes clases de modelos, tales como los modelos de Gravedad, denominados así por su similitud con la ley de gravedad física, los “Modelos Potenciales” que proveen una medida del volumen de migrantes que estaría dispuesto a moverse del espacio “i” al espacio “j” dada ciertas condiciones de población, distancia y atracción. Otros modelos son modificaciones en términos de población (rural, urbana, nacional, regional) que se deben considerar y de la influencia relativa de las variables distancia y atracción. De acuerdo a lo planteado por algunos autores, hasta cierto punto se puede decir que estos modelos no contemplan el fenómeno real de la migración, sino el potencial demográfico de migración. Sin embargo, algunos estudios han tratado de usar estos modelos agregando variables económicas específicas, para explicar la migración observada con algunos niveles de empleo y salario para Estados Unidos. En realidad los elementos de población y distancia son una medida de probabilidad que ayuda a determinar el tamaño del flujo migratorio en cualesquiera dirección. Otros elementos son necesarios para especificar la dirección que toma el flujo migratorio.

La migración considerada como una inversión en capital humano ha sido tratada especialmente por Sjaastad (1962: 25-27), empleando el análisis de beneficio y costo de la migración, otras investigaciones integra el proceso de migración al proceso de desarrollo económico aquí se considera la redistribución de la población como respuesta a las oportunidades económicas, al mismo tiempo que la migración estimula el desarrollo económico.

Según Bogue (1969: 55-65), en relación a los conocimientos acerca de las corrientes migratorias, las investigaciones empíricas han fundamentado la validez de cada una de las generalizaciones siguientes:

- a. La tasa de inmigración interna hacia un 'punto central desde cada uno de los otros diversos puntos que están a una cierta distancia, tiende a variar inversamente con la distancia.
- b. La tasa de emigración interna desde un punto central a cada uno de los otros diversos puntos que están a una cierta distancia, tiende a variar inversamente con la distancia.
- c. La cantidad de intercambio entre dos áreas cualesquiera, es directamente proporcional a la distancia entre ellas.
- d. Las tasas de migración neta entre dos áreas tiende a ser directamente proporcional a las diferencias en el nivel de vida e inversamente proporcional a la distancia entre ellas.
- e. Si dos áreas están en diferentes regiones económicas, la relación entre distancia y número de migrantes puede ser diferentes dentro de un área económicamente integrada.

- f. El número de personas que van a una distancia dada es directamente proporcional al número de oportunidades intervinientes.
- g. La tasa de migración entre dos comunidades varía con el tipo de comunidad de origen y destino, la dirección de la migración, la edad y otras características del migrante.
- h. Las tasas de inmigración interna y emigración interna en cualquier comunidad tiende a no ser independiente de cada una de las otras. Una alta tasa de inmigración interna tiende a ser acompañada con una alta tasa de emigración interna.
- i. El tamaño, dirección y efecto neto de las corrientes migratorias no son variables, sea en el tiempo o en el espacio. En cambio ellas son altamente sensitivas a los cambios sociales y económicos que están ocurriendo en las diferentes localidades de origen y destino (Bogue, 1969).

Con respecto a las generaciones citadas anteriormente Bogue señala que ellas adolecen de tres deficiencias básicas: La primera es que ninguna de ellas especifica cual es el nivel o tasa de movimiento que habrá bajo cualquier conjunto dado de condiciones. Sirven para explicar los modelos de la migración pasada, pero son completamente incapaces de estimar la cantidad de migración en cualquier lugar dado en el futuro. La segunda es que algunas de ellas son inflexibles, en el sentido que especifican relaciones fijas. Y por último se puede señalar que cada una de estas formulaciones es admitida como incompleta. Bajo control no tiene en cuenta más que el treinta y cinco al cincuenta por ciento de la varianza observada en las corrientes migratorias entre áreas. Aun más cada una no es expresada de modo que facilite la introducción de variables adicionales (Ibíd.).

4.- MIGRACIONES INTERNAS EN AMÉRICA LATINA

En los estudios de migración interna en América Latina según Raczinky (opcit.), se puede observar que han existido cuatro enfoques para llevar a cabo este tipo de estudios, que si bien no son todos excluyentes entre si, presentan bastantes diferencias de énfasis. Estos enfoques se exponen en el orden cronológico en el cual surgieron y aunque ellos están presentes en la actualidad muestran modificaciones muy significativas respecto de sus formulaciones iniciales.

El grueso de las investigaciones sobre migraciones internas en América Latina, se produce en la década de los años setenta, influidos fuertemente por la perspectiva Histórico- Estructural.

4.1 PERSPECTIVA DEMOGRÁFICA

Esta perspectiva se inicia en la década del cincuenta, bajo el alero del centro Latinoamericano de Demografía. Los trabajos iniciales se proponían describir y cuantificar las variables demográficas fundamentales, cuyo conocimiento se define como indispensable por su incidencia sobre las potencialidades de desarrollo de los países. Los trabajos se elaboran y evalúan diferentes indicadores demográficos para lo cual realizan “Una explicación descriptiva de los censos de población y estadísticas vitales” (Ibíd.:3) y aplican encuestas cuando existe carencia de información.

4.2 PERSPECTIVA SOCIOLÓGICA DE LA TEORÍA DE LA MODERNIZACIÓN.

Se inicia en la década del sesenta, influidos por la sociología norteamericana. Los problemas que se investigan en el área de los estudios de población giran en torno

a la migración rural-urbana y en el crecimiento de las ciudades, la integración de la población urbana marginal, incluidos los migrantes, a la sociedad “moderna”.

La conceptualización de la migración es esta perspectiva, deriva de un esquema analítico que enfoca el proceso de modernización como un paso de una sociedad “tradicional” a una sociedad moderna, destacando los aspectos psicosociales del fenómeno, esto es, las motivaciones para migrar de la población, las características de la población que se traslada y la absorción o asimilación de los migrantes en la estructura económica y social de la ciudad.

Según Raczinsky (Ibíd.:5), las respuestas de los migrantes en distintos estudios, solo revelaron una constante “inmigrante a distintas ciudades capitales de la región, en distintos periodos de llegada y de distintas características personales, mencionan en primer lugar razones referidas al trabajo y/o económicas, y en segundo lugar, Estudio y/o educacionales.

4.3 LA PERSPECTIVA ECONÓMICA

Esta perspectiva sigue la tradición de la teoría económica, inicialmente siguiendo los trabajos de Lewis (1954), Frei y Ranis (1961) y otros. Y con la intención de acercarlo a posturas continentales se cita lo siguiente “La migración se concibe como un mecanismo de equilibrio por medio del cual se producirá un ajuste entre la ofertas y la demanda de mano de obra entre las áreas, contribuyendo así a una elevación de los niveles de productividad de la economía y a una disminución de los diferenciales regionales de ingreso y empleo” (Raczinsky, op cit: 7).

Los estudios en América Latina influidos por esta perspectiva confirman que los flujos migratorios responden a las diferencias de salario y oportunidades de empleo entre localidades o áreas geográficas. No obstante, se reconoce y verifica la importancia de una serie de otros factores condicionantes, que dicen relación a

la distancia, facilidad y costo de transporte entre el lugar de destino; y a la información, conocimiento y relaciones previas vía lazos familiares o de parentesco con el lugar de destino; a mejores “oportunidades alternativas de destino” y otras. Los estudios también revelaron la complejidad del fenómeno migratorio, no solo por la multiplicidad de factores que lo condicionan, sino también porque estos afectan directamente a la inmigración y a la emigración, a diversos aspectos sociales de la población y también diferencialmente a la población rural y/o urbana.

4.4 LA PERSPECTIVA HISTÓRICO - ESTRUCTURAL.

Hacia fines de la década del sesenta, en reacción a los modelos teóricos en auge, surge esta perspectiva denominada también La teoría de la dependencia es una respuesta teórica elaborada entre los años 50 y 70 por científicos sociales latinoamericanos a la situación de estancamiento socio-económico latinoamericano en el siglo XX.

La Teoría de la Dependencia utiliza la dualidad centro-periferia para sostener que la economía mundial posee un diseño desigual y perjudicial para los países no-desarrollados, a los que se les ha asignado un rol periférico de producción de materias primas con bajo valor agregado, en tanto que las decisiones fundamentales se adoptan en los países centrales, a los que se ha asignado la producción industrial de alto valor agregado.

Entre los autores que más se destacan en esta corriente se encuentra Celso Furtado (1965), Fernando Henrique Cardoso y Enzo Faletto (1969) por mencionar algunos.

En esta teoría se enfatiza la reconstrucción del cuadro histórico en que ocurren los procesos migratorios y la necesidad de comprender estos procesos en sus aspectos estructurales; esto es conectarlos con otros, tales como la estructura

productiva, la articulación entre distintos modos de producción, la conformación de clases sociales, las estructuras de dominación, las formas de intervención del Estado, entre otras.

El tipo de migración estudiado preferentemente es la migración rural-urbana, centrándose en las interrelaciones entre la estructura agraria, incluidos el impacto de políticas públicas aplicadas en el sector (procesos de reforma agraria entre otros) y los procesos de emigración rural.

5.- LOS ESTUDIOS DE MIGRACIÓN INTERNA EN CHILE

Pese al interés investigativo de una amplia gama de disciplinas en la migración interna, existe una notoria escasez de estudios que evalúen las consecuencias de la migración en los lugares de origen y destino. Disciplinas como la sociología, economía, matemáticas estadísticas, etc. Se han preocupado de realizar trabajos básicos basados fundamentalmente en los movimientos migratorios rural - urbano, principalmente hacia la región metropolitana de Santiago, enfocados básicamente bajo la perspectiva histórica estructural.

Dentro de la jerarquía urbana chilena, Santiago continúa siendo un mega centro, cuyo crecimiento es más bien de carácter vegetativo. Sin embargo, el cuadro de una transición urbana en proceso de atenuación, no se debe confundir con una situación de gran relevancia, que es el proceso de urbanización que continúa siendo acelerado en Chile y en toda América Latina. CEPAL (1998).

Es innegable que las ciudades chilenas, salvo contadas excepciones son fruto de la improvisación urbanística, este es el caso de la gran metrópolis de Santiago. Para ratificar esto es tan fácil como ver el ejemplo de la circunvalación Américo Vespucio, intento por normar el crecimiento del cono urbano, generando para ello un anillo que bordeara el núcleo urbano, que además sirviera de nexo con las industrias y empresas que debían apostarse fuera de este anillo, pero la realidad

fue muy diferente a lo postulados teóricos erguidos por los planificadores de aquel entonces, por una parte nos encontramos con cordones industriales en el espacio residencial al interior del anillo circunvalatorio; y también con gran número de núcleos habitacionales fuera de la circunvalación. Como lo es el caso de la Comuna base de este estudio, La Comuna de Quilicura.

El proceso de peri urbanización de reciente data en la historia del fenómeno urbano, ha determinado la pérdida de ricos suelos de la periferia de Santiago, el deterioro del mundo rural en la Región Metropolitana y específicamente de la actividad agrícola que allí se desarrolla. Este borde llamado también rururbano presenta una fisonomía característica, que la diferencian de otras áreas rurales. Desde este punto de vista, se destaca su dinámica de cambio en cuanto al uso del suelo. Lo anterior se relaciona con la "anticipación urbana" mediante la cual el suelo urbano de mayor valor financiero desplaza rápidamente al segundo.

De acuerdo a lo anteriormente descrito es fácil presagiar que las condiciones actuales de los mercados de alimentos seguirán, probable y lamentablemente, su curso ascendente en lo referido a valores y escasez.

5.1 MIGRACION EN LA REGIÓN METROPOLITANA DE CHILE

Santiago es la capital la Región Metropolitana y principal núcleo urbano de Chile. El área metropolitana que conforma es denominada también como Gran Santiago y aglomera a un poco más de seis millones de personas, comprendiendo la totalidad de la región treceava administrativa.

El tamaño, tanto geográfico como poblacional de las áreas metropolitanas de Sur América, es sin duda una problemática que se extiende a los diversos niveles de la sociedad y debe ser encarado teórica y prácticamente desde diversos enfoques,

y acá el trabajo social realiza su aporte como una más de las disciplinas de las ciencias sociales.

De un modo general, la migración implica un desplazamiento residencial desde la localización geográfica a otra. No se colocan limitaciones respecto a la distancia del traslado o respecto a la naturaleza voluntaria o involuntaria del acto y no establece una distinción entre migración externa o interna.

La migración humana implica algunas formas de ubicación permanente o semi permanente para un individuo o familia y es la naturaleza de la permanencia del movimiento el que distingue a la migración del turismo. Sin embargo, existen desplazamientos temporales o periódicos que no se incluyen como movimientos migratorios, como el caso de los trabajadores que viven en regiones vecinas, y que durante la semana laboral residen en otra distinta, este podría definirse como un residente satelital.

Desde un punto de vista geográfico, la migración se define como una reubicación o un desplazamiento residencial que lleva consigo una alteración completa en las afiliaciones comunitarias de los individuos y la correspondiente necesidad de adaptación al nuevo ambiente.

Para hacer una apreciación mucho más certera debemos distinguir entre migraciones de un país a otro, o sea migración internacional y el ejercicio de migrar entre áreas geográficas de un mismo país, con carácter permanente que estaría comprendida en la definición de migración interna, por que aunque haya movimiento al interior no se traspasan las barreras nacionales.

5.2 CARACTERÍSTICAS DE LOS MIGRANTES

El proceso de migración puede entenderse como una acumulación de actos individuales en respuesta a la percepción de diferentes oportunidades. Como no todos los individuos pueden obtener ventajas de las oportunidades existentes en el mismo grado, los que migran no constituyen una muestra tomada al azar del grupo de población en el cual se originan, mas bien son sujetos con cualidades sobresalientes de su medio social.

El inmigrante es una persona que generalmente tiene una percepción positiva sobre su situación a futuro, es un sujeto particular, que busca mejorar sus posibilidades de accesos a ciertos servicios, como educación o trabajo entre otras, y no escatima esfuerzos como el ejercicio de romper con sus patrones culturales previos y asume una aventura migratoria.

5.2.1 EDAD DE LOS MIGRANTES

La generalización mas amplia que puede hacerse acerca de los migrantes es relativa a la edad. Los migrantes son es su mayoría adultos jóvenes Mientras mas joven es el individuo, mejores sus oportunidades como sujeto económicamente activo, por otra parte, menores serán sus obligaciones familiares y mayor posibilidad de que migre buscando nuevas oportunidades en otros lugares. Según algunos estudiosos de la materia, después de los treinta años, el movimiento migratorio disminuye proporcionalmente con el aumento de la edad de los individuos.

Las proporciones de la migración de niños y personas mayores varían y pueden reflejar el estado civil o la prosperidad de los adultos jóvenes migrantes. Los niños que migran mayoritariamente lo hacen con sus padres.

Las estructuras de edad dentro de las corrientes migratorias pueden variar en el sentido de que la estructura de edad de los migrantes a áreas urbanas difiere de la estructura etárea de los residentes de estas mismas áreas.

5.2.2 SEXO DE LOS MIGRANTES

El predominio de cualquiera de los sexos en una corriente migratoria, puede ser el resultado de diferentes variables, los factores más importantes que afectan la distribución por sexo son:

- a. El lugar donde se origina la corriente migratoria.
- b. Hacia donde se dirige esta
- c. La distancia comprendida en la migración
- d. Las edades en que estos migrantes se trasladan

De acuerdo a Bogue (1969: 86-89), existe una variación en la composición del sexo en las corrientes migratorias en términos de etapas del desarrollo económico. La etapa inicial se caracteriza por un mayor número de hombres. El riesgo y el azar son mayores durante este periodo llegando a una paridad en la segunda etapa del proceso migratorio e inclusive en algunos casos de migración internacional americana en las que las mujeres lideran dicho proceso de movilización espacial, proceso que está fuera del objetivo de este presente intento investigativo.

SEGUNDA PARTE

MARCO REFERENCIAL

CAPITULO II

LAS MIGRACIONES EN EL GRAN SANTIAGO

El estudio de CIREN-CORFO realizado en 1991, reconoce que el área urbana del Gran Santiago se ha cuadruplicado en los últimos 50 años, ya que la pérdida de suelos agrícolas de la periferia, supera a la superficie que la capital llegó a tener desde su fundación hasta 1940. Más del 70% de los suelos urbanizados corresponden a suelos agrícolas de gran potencial para todos tipos de cultivos hortícolas y frutales.

De las treinta y cuatro comunas que componían el gran Santiago en la década del setenta, sólo diez de ellas poseían superficies significativas de suelos agrícolas. Ellas eran Huechuraba, Quilicura, Renca, Pudahuel, Maipú, Peñalolén, La Florida, La Pintana, Puente Alto y San Bernardo. Las 24 comunas restantes estaban ya cuasi urbanizadas en su totalidad en la década anteriormente señalada o terminaron de hacerlo en los últimos veinte (20) años. El Santiago Norte (Huechuraba, Conchalí y Quilicura) las construcciones de tipo industrial eran de las de mayor impacto sobre los suelos agrícolas, cuestión que ha tenido un giro vertiginoso imponiéndose nuevos sectores urbanos residenciales.

Cabe señalar que en el año 1980 entró en vigencia el decreto N° 3.516, que autorizó la subdivisión de predios agrícolas y su utilización para uso agro residencial, promoviendo de esta manera la urbanización de parcelas agrícolas, acelerando más bien la transformación del espacio rural existente. Los campesinos parceleros comenzaron a vender sus tierras debido a las debilidades estructurales, que les impedían manejarse en el nuevo modelo de desarrollo. Los beneficiarios directos de estas ventas no fueron los vendedores, sino mas bien fueron en un primer momento, empresarios agro exportadores, luego industriales y posteriormente, inmobiliarias. Estas últimas, han ido dinamizando hasta ahora, un mercado de tierras, que está representado por urbanizaciones de elite para

residentes urbanos, en la mayoría de elevados ingresos y estratos medios en la zona norte de Santiago con fuerza el último decenio (DL. 3516 República de Chile, 1980)

Cabe recordar también, que los Planes Reguladores Regionales y Micro-Regionales o comunales de Santiago realizados y aprobados coordinadamente en 1958/1960 (siendo estos la base del Plan Regulador Intercomunal de Santiago 1958/60), tuvieron como objetivos poder administrar el crecimiento de las Metrópolis incluidas en la Región IV (de la época), de tal forma que, sin impedir su expansión natural originada en sus recursos y sus relaciones geopolíticas internas y externas, se lograra un conjunto de asentamientos urbanos a escala del hombre, en contacto permanente con la naturaleza, protegiendo los ecosistemas de la Región y desarrollándolos armónicamente. Se trataba de buscar una fórmula de desarrollo respetuoso de la calidad de los suelos, evitando la pérdida de suelos agrícolas productivos, orientando las nuevas áreas urbanizadas en suelos de menor calidad. Pero, por sobre todo, manteniendo formas urbanas incorporadas a la naturaleza, en el diseño de los centros poblados, evitando la ciudad radio concéntrica de crecimiento repetitivo, monótono y alejado de su cuadro natural. (Parrochia B., Pavez R. M. I., 1994: 11-30)

En los Planes Regional y Micro-Regional se buscaba propender al crecimiento urbano por:

- a. renovación, rehabilitación y remodelación de los cascos antiguos de las ciudades grandes y pequeñas.
- b. por relleno de las áreas eriazas dentro de dichas ciudades.
- c. por satelización, especialmente en las ciudades nuevas o antiguas, donde el suelo fuera de baja calidad.

La cuestión es ponderar cual es la real aplicación de estos planes y si los mismos no son mas que meros instrumentalismo tecnócratas los que son superados por las fuerzas indómitas del desarrollo, pues la planeación urbana y el adecuado desarrollo de la ciudad son constantemente re adecuadas según los designios de los poderes reales, pero también fácticos, como lo son el dinero manejado por los grandes grupos inmobiliarios y del mercado se los suelos. Lo anterior va en desmedro de las personas que residen en una ciudad cada vez mas enajenada de sus habitantes, una ciudad menos amigable, debido de forma fundamental, a las distancias cada vez mayores a recorrer cotidianamente por sus habitantes, la satelización insuficiente de las peri ciudades, de las cuales sus habitantes deben mantener regulares contactos con el centro neurálgico de la ciudad impulsados por necesidades de trabajo, salud , educación, por mencionar las mas importantes.

Esta ciudad coloquialmente es considerada por sus habitantes como una única gran ciudad, Santiago de Chile es una conurbación que incluye a veintiséis (26) comunas de manera íntegra y a once (11) comunas en forma parcial. La mayor parte de la metrópolis se encuentra dentro de la Provincia de Santiago, con algunos sectores periféricos dentro de las provincias del Maipo, Cordillera y Talagante.

Santiago se encuentra aproximadamente en las coordenadas 33°26'16"S, 70°31'01"O, a una altitud media de 567 metro sobre el nivel del mar. En el año 2002, la conurbación se extendía sobre 641,4 Km.² y tenía una población de 5.428.590 habitantes INE (2005)., lo que equivale a cerca del 35,9% de la población total del país. De acuerdo a dichas cifras, Santiago además es la séptima ciudad más habitada de América Latina y una de las 45 áreas metropolitanas más grandes del mundo. www.Demographia.com.

La ciudad de Santiago alberga los principales organismos gubernamentales (a excepción del Congreso Nacional, ubicado en Valparaíso), financieros,

administrativos, comerciales y culturales del país. Santiago de Chile además es sede de la CEPAL y es considerada como la tercera ciudad latinoamericana con mejor calidad de vida, tras Montevideo y Buenos Aires, Gainza, Patricia P. Ciudades Latinoamericanas en el Índice de Calidad de Vida. Además es considerada una ciudad global de clase gamma, a la altura de Ámsterdam o Boston y superando a grandes urbes como Roma, Estocolmo y Pekín. Finalmente, es considerada como la 53ª ciudad con mayores ingresos del mundo, con un PIB (PPA) de US\$91.000 millones en 2005 y estimado de US\$160.000 millones hacia 2020, (PricewaterhouseCoopers; 2007).

Habiéndose presupuestado una población para la Metrópoli de Santiago, de 5.000.000 de habitantes para el año 2000 (INE; 2003), en el núcleo central, incluidos los Satélites Residenciales, y llegando esta previsión a 6.000.000 para toda el área metropolitana, el crecimiento por satelización de la Metrópoli de Santiago se conformó por un conjunto de sistemas complementarios entre sí, contenidos en el correspondiente Plan Micro-Regional. Para toda la Megalópolis debía estructurarse los Planes Micro-Regionales correspondientes.

Lamentablemente la visión de los tres planes coordinados se perdió muy pronto luego de su aprobación, centrándose la atención sólo en el área del Plan Regulador Intercomunal, salvo en lo referido a vialidad estructurante mayor.

Es por datos como estos que uno puede aseverar que la planificación urbana está entregada literalmente a la oferta y la demanda del sector productivo de la construcción, radicalizado en el sector norte de la megalópolis para el último decenio, lo que ha significado el explosivo crecimiento de Quilicura y Huechuraba.

“Una ciudad que no se entiende, no puede quererse” (De Ramón; 2000:6), postulaba en la postrimería de su muerte el reconocido historiador, y como comprender a una ciudad que se regenera y reniega de su planificación anterior

supuestamente estratégica para el desarrollo, esta es una entelequia tremendamente preponderante en el devenir de la ciudad capital.

Dentro de la jerarquía urbana chilena, Santiago continúa siendo un mega centro, cuyo crecimiento es más bien de carácter vegetativo. Sin embargo, el cuadro de una transición urbana en proceso de atenuación, no se debe confundir con una situación de gran relevancia, que es el proceso de urbanización que continúa siendo acelerado en Chile y en toda América Latina. Comisión Económica para América Latina y el Caribe (ONU; 1998).

También puede ser vista como una megalópolis, un centro urbano con sub. centros colindantes relativamente autónomos, pero interrelacionados, entre sí. Como lo serían en el caso de Santiago, San Bernardo, Maipú, La Florida, Puente Alto y más recientemente Quilicura. Son a la vez, las comunas donde ha registrado una explosión demográfica, impulsada por la construcción de grandes y numerosos proyectos urbanísticos durante un lapso de tiempo determinado, durante los últimos veinte años.

Es bien sabido que las estructuras urbanas en América Latina se transformaron sustancialmente desde los primeros esbozos de generalización en un modelo hace 25 años. En este sentido, los procesos de globalización y transformación económica han reducido la polarización entre la ciudad rica y la ciudad pobre, mientras la segregación aumentó a una escala muy reducida. Cabe señalar que a partir de los años '90, algunas formas urbanas típicas de la ciudad "norteamericana" se difundieron en las urbes del sub. Continente. El resultado es un paisaje urbano cerrado, la pérdida de esferas públicas y una transformación de los hábitos de los ciudadanos. La formulación de este innovador modelo de ciudad latinoamericana privatizada y fragmentada considera los aspectos mencionados, y a la vez establece un vínculo entre las teorías de EE.UU. y el desarrollo urbano en América Latina.

Es innegable que las ciudades chilenas, salvo contadas excepciones son fruto de la improvisación urbanística, este es el caso de la gran metrópolis de Santiago. Para ratificar esto es tan fácil como ver el ejemplo de la circunvalación Américo Vespucio, intento por normar la ciudad, generando un anillo que bordeara el núcleo urbano que sirviera de nexos con las industrias y empresas que debían apostarse fuera de este anillo, pero la realidad fue muy diferente a lo postulados teóricos erigidos por los planificadores aquel entonces, por una parte nos encontramos con cordones industriales en el espacio residencial al interior del anillo; y también con gran número de núcleos habitacionales fuera de la circunvalación. Como lo es el caso de la Comuna base de este estudio, La Comuna de Quilicura.

Si consideramos a la historia que nos precede a fines del siglo XIX, en Santiago se construían sistemas de recolección de aguas lluvias para evitar inundaciones en el centro y se iniciaban las obras de canalización del Río Mapocho, para lo que fue necesaria la demolición de los tajamares y del Puente de Calicanto, ocurrida el 10 de agosto de 1888. Para ese entonces, Santiago tenía una población cercana a los 256.000 habitantes, esparcidos en una extensión de 3.766 hectáreas. (De Ramón; 2000) .En este tiempo ya muchos de estos habitantes vivían en barriadas pobres, excluidas del desarrollo urbano fomentado por la oligarquía, fuera de los bordes de la ciudad como en los barrios orientales de Yungay y Chuchunco, este fenómeno parece algo similar a la nueva erradicación espacial voluntaria sufrida por los habitantes de las nuevas comunas periféricas, ahora no tan pobres económicamente hablando ni con casas de adobe, pero igualmente como hace dos siglos, el hecho de la segregación socio espacial sigue latente hasta nuestros días.

El proceso de peri urbanización de reciente data en la historia del fenómeno urbano, ha determinado la pérdida de ricos suelos de la periferia de Santiago, el deterioro del mundo rural en la Región Metropolitana y específicamente de la actividad agrícola que allí se desarrolla. Este borde llamado también rururbano

presenta una fisonomía característica, que la diferencian de otras áreas rurales. Desde este punto de vista, se destaca su dinámica de cambio en cuanto al uso del suelo. Lo anterior se relaciona con la "anticipación urbana" mediante la cual el suelo urbano de mayor valor financiero desplaza rápidamente al segundo.

Además es un fenómeno a considerar que el sector nor. Poniente de la capital es el sector de desagüe de la cuenca de Santiago, específicamente las Comunas de Quilicura, Pudahuel y Lampa. Y es por ende más difícil comprender las decisiones que llevaron a una explosión geográfica en este sector, mas considerando que la mayoría de los suelos han sido pavimentados o asfaltados lo que aminora la absorción del suelo de la gran urbe. Por eso es necesario también entender que fuerzas cohabitan en el diseño de la ciudad y sus planes de desarrollo, pero esto es ya temático para otro estudio y se aleja del norte del presente.

Otro fenómeno de gran relevancia en la comuna de Quilicura, es la creación de barrios Privados, como el caso de Valle Lo Campino, ubicado en el sector sur de la comuna, entendiendo como eje la Circunvalación Américo Vespucio, estos son una expresión del abandono extremo del estado para con la vida de sus habitantes y la entrega total al mercado de la vida urbana, como lo son la educación, salud y seguridad.

Para finalizar hay que señalar que las zonas metropolitanas se caracterizan por exceder los límites urbanos tradicionales a partir de áreas poli nucleadas, con elevadas densidades, con predominio de actividades industriales y terciarias y con un volumen importante de tráficos cotidianos. Desde un punto de vista de la organización administrativa, lo que caracteriza el surgimiento de un área metropolitana es que pese al desborde de los límites originales de la ciudad central, con la consecuente integración de nuevas poblaciones y municipios, ésta sigue sometida a una instancia de administración local, fragmentada en el contexto en que se halla inserta y que no da cuenta de las nuevas y complejas necesidades de gestión, imprescindibles para el adecuado funcionamiento de la

urbe, provocándose entonces, las conocidas superposiciones y descoordinaciones administrativas entre los distintos municipios y otras instancias de gestión que conforman el área metropolitana.

Por ultimo, una consideración que, en el caso de Chile, no puede dejar de hacerse a la hora de abogar por la generación de nuevos marcos legales e institucionales que posibiliten nuevas formas de gobernabilidad y de gestión de los espacios metropolitanos, es aquella que se relaciona con el desolador panorama de la realidad municipal chilena, que se explica no sólo por los problemas de diseño de nuestra institucionalidad municipal, sino por el desconocimiento vergonzoso de problemas elementales de la ciudad y de urbanismo, de planificación y de gestión, de administración y transparencia, por parte de quienes llegan a desempeñarse como autoridades municipales.

De ahí, entonces, la necesidad de dotar a las áreas metropolitanas de una autoridad nítida y fuerte, autónoma en sus atribuciones y que responda ante la ciudadanía por temas y metas claros, precisos y definidos, terminando de una buena vez con esta difusa disputa de atribuciones, potestades y competencias que permitan velar por una ciudad desarrollada y desarrolladora de todos y cada uno de sus habitantes, donde estas decisiones estén en manos de equipos interdisciplinarios y donde el trabajo social innegablemente tiene su aporte que realizar.

1. LAS MIGRACIONES EN LA COMUNA DE QUILICURA

La comuna de Quilicura nace en el margen norte de la incipiente ciudad de Santiago de Chile de comienzos del siglo veinte, y así se mantuvo por mucho tiempo, cercana pero lejos a la vez, es una comuna con una fuerte identidad rural urbana y que aún en el siglo veintiuno conserva polos netamente rurales, no es casualidad que la primera estación del tren longitudinal norte fuese la del “Pueblo de Quilicura”, que en mapudungun significa tres cerros, los cuales vendrían siendo el mini cordón cordillerano formado por tres cúspides, encabezadas por el cerro Renca y su depresión hacia el Nor. Poniente, donde se emplaza la comuna de Quilicura.

El gobierno local aún impulsa juegos costumbristas como lo son el rodeo, muy criticables por unos; pero muy defendidos por otros; la comuna cuenta con una destacada asociación corralera ampliamente reconocida a nivel regional como nacional, la misma que durante las fiestas patrias organiza sendos rodeos, en la media luna municipal, que son presenciados por atiborradas graderías de coterráneos y coterráneas patrioterías de la zona norte de Santiago.

Algo que ratifica la premisa de la cercana lejanía de Quilicura, es la existencia de un cementerio municipal ubicado en la ladera norte del cordón recién expuesto, y el que fácilmente hace recordar poblados nortinos de nuestro país, por su escasez de agua y abandono de un alto porcentaje de tumbas.

Quilicura o Tres Cerros, es una localidad interesantísima de vista del estudio socio cultural, tanto por su pasado estrechamente ligado con el agro, como por su mutación explosiva desde el punto de vista socio demográfico y por supuesto por su composición actual, inmensamente heterogénea, pero que a través de este estudio pretenderé describirla lo mas fidedignamente posible a sus nuevos inmigrantes.

La superficie agropecuaria de la comuna al año dos mil dos era de quinientas hectáreas, correspondientes estas al ocho punto siete por ciento de la superficie total de la comuna, así mismo al ser referida a la superficie regional solamente se eleva al cero punto dos por ciento de la superficie agropecuaria del total de la Región Metropolitana (Ibíd.), el cambio en el perfil de nuestra comuna que en sus inicios fue un importante abastecedor de productos agropecuarios para la región metropolitana hoy por hoy los escasos predios agrícolas no alcanzan a abastecer la necesidad alimenticia de la propia comunidad de Quilicura.

Otro dato referente al uso de suelos, es el de superficies de áreas naturales protegidas, tanto publicas como privadas, es de doscientos noventa y cinco punto dos hectáreas, siendo esta cantidad equivalente al cinco punto uno por ciento del total comunal, equivalente al cero punto cero tres por ciento del total de la región metropolitana (Informe SECPLAC de Quilicura, 2006), esto es una cifra ínfima que se ve mayormente expuesta en el porcentaje comparativo del nivel regional, esto se refleja en un indicador que señala que al año dos mil tres existía un metro cuadrado de áreas verdes por habitante, y visualizando comparativamente con la proyección poblacional de la comuna este indicador tiende lamentablemente a la baja. Otro ápice concerniente con este punto analítico es el de superficies de bosques naturales y montes por comuna, que asciende a setecientos ocho hectáreas correspondientes estas al siete punto ocho por ciento de la superficie comunal y al cero punto uno por ciento de la superficie regional.

La contingencia comunal y nacional, están por estos días con un aire enrarecido, y no es por hedores putrefactos, sino por los sucesos que acontecen en la comuna de la Basura, como fue auto bautizada actualmente Quilicura, nuestra comuna recibe y da tratamiento a cerca del cuarenta y cinco por ciento de los residuos domiciliarios de la Región Metropolitana, y con una polémica planta de tratamiento que se encuentra en aras de instalarse en nuestra comuna, el porcentaje antes señalado se incrementaría hasta acercarse al sesenta por cien de los residuos domiciliarios de la región metropolitana, por este suceso la

comunidad Quilicura se ha movilizó, movimiento social que ha aunado esfuerzos del gobierno local, con los vecinos de toda Quilicura, incorporando fuertemente a nuevos inmigrantes, específicamente del conjunto habitacional Parque Central, debido a que esta nueva planta de tratamiento se emplazaría muy cerca de sus nuevas viviendas. Tomar posición por este asunto resulta inevitable ya que una comuna no puede, ni debe hacerse cargo de más de el sesenta por ciento de la basura domiciliaria de toda una región, que por lo demás acumula a más del cuarenta y cinco por ciento de la población chilena.

Volviendo a los datos obtenidos del departamento de SERPLAC, específicamente de parte del geógrafo de dicha repartición municipal, Marcelo Aliaga, nos encontramos con que Quilicura y sus habitantes generan cuarenta y ocho mil ochocientos cuarenta y dos toneladas anuales de residuos sólidos domiciliarios, los que son depositados en el relleno sanitario Lomas Los Colorados, relleno ubicado en el sector sur de la comuna, esta cantidad corresponde solamente al dos punto uno por ciento de residuos generados por la Región Metropolitana.

Pasando a otra importante arista de análisis la que llamaremos por variable social, entendiendo por esta las necesidades de salud, educación, vivienda y variables netamente de estratificación social.

Lo primero es señalar que la comuna cuenta con un déficit de atención primaria, solamente cuenta con dos consultorios urbanos, con capacidad de atención de cuarenta mil personas cada uno (MINSAL, 2006) con lo que nos encontramos con más de un tercio de la población sin un centro de atención primaria, ni de urgencia ya que de estos últimos solo se cuenta con uno, la falta concreta de consultorios es solamente de uno, y es en esa dirección donde se apuntan los esfuerzos del gobierno local de Quilicura.

En lo referido a la Educación municipalizada, esta presenta un situación algo más preocupante que el caso de la salud, existen seis colegios municipales, versus

ocho particulares subvencionados y esto no es todo en el nivel secundario la brecha es aun mayor ya que la comuna cuenta solamente con dos liceos municipalizados, generando un masivo éxodo diario de la población joven de la comuna para satisfacer sus demandas educacionales, preferentemente a comunas aledañas como Recoleta, Independencia y Santiago. En lo referido a la educación superior solamente existe el convenio de un instituto profesional que ofrece sus servicios en nuestra comuna.

En lo referido a la cuantificación educativo, y tomando como referencia la penúltima prueba SIMCE la comuna presenta una media de doscientos cincuenta y cinco puntos ponderado, mientras la media regional es seis puntos menores alcanzando los doscientos cuarenta y nueve puntos ponderados (MINEDUC, 2001)

En lo referido a la condición social, referida al ingreso de su población, son fáciles de encontrar la información de las capas de la población en condiciones de pobreza, tanto pobreza meramente e indigencia, no así lo que podríamos considerar un promedio comunal, los porcentajes primeramente expuestos muestran que un tres punto nueve de la población se encuentra en condiciones de indigencia, o sea no alcanzan a cubrir sus necesidades básicas para la sobrevivencia, podríamos aseverar entonces que las personas encapsuladas, en este porcentaje son unos supervivientes. Existe otro porcentaje igualmente superviviente, es el dieciséis por ciento de la población que se encuentra viviendo en condición de pobreza, porcentaje que es solamente el cero punto uno por ciento inferior que el porcentaje regional.

Por su parte el índice de prioridad social, elaborado por SERPLAC de la región metropolitana, es un conjunto de indicadores relevantes del desarrollo social comunal. Esta es una herramienta de jerarquización espacial. Cuya utilidad es identificar aquellos territorios con mayores requerimientos de inversión de acuerdo a los niveles de pobreza relativa que presentan, (Gobierno de Santiago; 2002)

Para el indicar antes descrito la realidad de la comuna de Quilicura presenta un indicador de uno punto nueve (1,9) situándose así entre las comunas con una categoría Media Alta.

Cabe destacar que este indicador esta elaborado en base a la ponderación de los siguientes factores: Ingreso, Educación, Salud y Variables Sociodemográficas.

Por otra parte el Índice de Desarrollo Humano, que es Elaborado por MIDEPLAN en colaboración con el PNUD a base de los resultados de la encuesta de Caracterización Socioeconómica, cuento con un universo de trescientos treinta y tres comunas del país y su orientación fue presentar las tendencias del desarrollo humano. Este indicador es una medida de síntesis que permite diferenciar territorialmente desde datos sociales, diferenciando las condiciones de vida de los diferentes sectores presentes en dimensiones regionales y nacionales. (Ibíd.)

Este índice es construido desde la ponderación de los siguientes factores: Estado educacional, longevidad y nivel de vida.

La comuna de Quilicura presenta un Índice de Desarrollo Humano (IDH) de cero punto setecientos doce (0.712) índice que es menor al nivel promedio regional que corresponde a cero punto setecientos cuarenta y dos (0.742), vale destacar que la región metropolitana no presenta ninguna comuna con el índice menor de la escala.

Para seguir completando el análisis comunal puedo señalar que a nivel de viviendas, existían al año mil novecientos noventa y dos un total de nueve mil setecientos diez viviendas, y que diez años mas tarde, o sea el año dos mil dos, existían ya en la comuna un total de treinta y cinco mil doscientos cuarenta y dos viviendas, lo que representa un doscientos sesenta y dos, punto nueve por ciento de incremento anual, promediando un incremento anual de dos mil quinientos cincuenta y tres viviendas, cifra que se ha visto incrementada en este nuevo

periodo ínter censal del decenio noventa y dos, dos mil dos, llegando a un cifra estimada de tres mil trescientas viviendas anuales, registradas en el departamento de obras de la municipalidad de Quilicura.

Referido al indicador, de variación de viviendas ocupadas, este se eleva hasta un doscientos cuarenta y dos punto cero cuatro por cien (242,04), este indicador para la realidad metropolitana y nacional, es considerado como muy alto y significa claramente un desafío colosal para cualquier administración local.

Ahora si comparamos la evolución de la población de la comuna de Quilicura, nos encontramos que para el año mil novecientos ochenta y dos, la población era de veintidós mil seiscientos cinco habitantes, mientras que para el año mil novecientos noventa y dos, la población Quilicura llegaba a los cuarenta y un mil ciento veinte uno habitantes, pero cuando la explosión demográfica claramente se intensifico fue en periodo ínter censal del noventa y dos, dos mil dos, para el ultimo año citado, la población de Quilicura había superado los cien mil habitantes, elevándose hasta los ciento veintiséis mil quinientos dieciocho habitantes.(INE, 2004)

El crecimiento demográfico en el periodo Ínter censal de mil novecientos ochenta y dos a mil novecientos noventa dos, fue a una tasa de cinco punto noventa y ocho, con un crecimiento absoluto de dieciocho mil quinientos dieciséis habitantes. Mientras que para el siguiente periodo ínter censal, comprendido entre los años mil novecientos noventa y dos, y el año dos mil dos, el crecimiento demográfico fue a una tasa de once punto veintitrés, con un crecimiento absoluto de ochenta y cinco mil trescientos noventa y siete nuevos habitantes para la comuna de Quilicura, todas estas cifras son un aclarador exponencial de la magnitud de la explosión demográfica que vivió la comuna de Quilicura.

En tanto en lo que se refiere a las proyecciones poblacionales (INE, 2004) para la comuna de Quilicura, se señala que para el año dos mil siete, la masa poblacional asciende a ciento cuarenta y tres mil noventa y siete personas, mientras que para

el año dos mil doce, año censal, la población debería alcanzar ciento cincuenta y nueve mil seiscientos setenta y cuatro habitantes, esta será la ocasión de realizar la comparación de las cifras estimativas y la verdadera dimensión de la población recogida en el censo universal nacional, cabe destacar que la explosión demográfica se mantiene al nivel experimentado, las cifras estimadas se quedarán irremediablemente cortas en su cuantificación, ya que el volumen de construcción de complejos habitacionales es algo que se ha acrecentado desde el último censo nacional realizado en el año dos mil dos, y esta cambiando desde el año dos mil seis la incorporación de conjuntos residenciales de departamentos, lo que aumentará aún más la densidad poblacional de esta comuna.

Para complementar aún más la información expuesta haré exposición de las cifras de densidad poblacional de los últimos tres censos de población, para el año mil novecientos ochenta y dos, habían trescientos noventa y tres habitantes por kilómetro cuadrado, diez años más tarde esta cifra alcanzaba a los setecientos quince habitantes por kilómetro cuadrado, mientras que para el año dos mil dos esta cifra alcanzaría, nada más ni nada menos, que dos mil doscientos habitantes por kilómetro cuadrado, convirtiendo a Quilicura en una de las comunas periféricas del anillo circunvalatorio de Américo Vespucio, más densamente poblada de la región metropolitana de Santiago, que a su vez es una de las regiones más densamente pobladas de Chile, o sea, se podría aseverar que estamos ante una inminente situación de preocupación nacional, por el devenir demográfico de esta comuna, tan particular.

Lo referido a la composición urbana y rural, es notablemente marcada por la nueva urbanización, se podría aseverar coloquialmente, que se comió al campo de Quilicura de comienzos, y casi todo, el siglo pasado, la cifra de población urbana era para el año dos mil dos, de ciento veinticinco mil novecientos noventa y nueve habitantes (125.000 hab.), correspondientes estos al noventa y nueve punto cincuenta y nueve por cien del total de la población de Quilicura (INE, 2003).

Lo notable de las cifras recién expresadas, es que si bien la población rural de la comuna en la actualidad es menor al uno por cien del total de la población de la comuna, estos iconos rurales son ampliamente reconocidos por la comunidad y a su vez impregnan el imaginativo colectivo de la identidad de la comuna de Quilicura, muy apegada a la ruralidad, por lo mismo no es de extrañar que en la insignia de la comuna aparezca un típico cacharrito de greda, extraído desde un óleo Rugendiano, que tan en boga ha estado estos últimos tiempos.

La etnia más significativa, presente y auto reconocida en la realidad de Quilicura es la etnia Mapuche que cuenta con cuatro mil trescientos cuarenta y seis habitantes de Quilicura, que representan en tres punto cuarenta y cuatro por cien de la totalidad de la comuna.

Analizando, a grandes rasgos, la estructura etérea poblacional puedo señalar los principales iconos poblacionales, serian los dos siguientes, en primer lugar nos encontramos con que cinco mil cuatrocientos cuarenta y cuatro personas, correspondiente al cuatro punto tres por ciento de la población de Quilicura son mayores de sesenta años, mientras que en contraposición

Analizando ahora el panorama político partidista de la comuna, podemos observar que la comuna de Quilicura mantiene una hegemonía en su gobierno local, desde el retorno de la democracia, en los ya casi cinco periodos eleccionarios municipales completos, los destinos de la comuna y sus habitantes han sido dirigidos por la Señora Carmen Romo Sepúlveda, alcaldesa perteneciente a las filas de el partido político de la Democracia Cristiana, perteneciente a la corriente Alvearista del partido de centro izquierda.

Esta tónica demócrata cristiana, y más bien de la familia Romo y sus predecesores se han visto intensificada o ratificada con la elección del nuevo diputado Gabriel Silber Romo, coincidentemente hijo de la ilustre alcaldesa DE Quilicura. Referente a los predecesores de la casta Romo, el Señor Jorge Indo, primer alcalde de la Comuna es nada más, ni nada menos, que el abuelo de la

actual alcaldesa y bis abuelo del actual diputado del distrito electoral que comprende las comunas de Quilicura, Colina y Lampa.

Si bien el color político de nuestras autoridades no es determinante sinecuanon de nada, habría que darle una doble lectura a ciertos fenómenos importantes, como por ejemplo la supresión de construcción de todo proyecto de vivienda social, desde el año mil novecientos noventa y nueve en la comuna, generando con esto la consolidación de la comuna en la construcción de nuevos proyectos inmobiliarios enfocados a los estratos medios de la sociedad santiaguina y chilena en su conjunto. Se puede aseverar que hubo una selección desde el gobierno local para elevar el perfil socio económico de las corrientes migratorias hacia la comuna, esta selección es una forma más de discriminación institucional.

Pasando a otra arista analítica puedo señalar que Quilicura, se escapa holgadamente a la clasificación de comuna pobre, primero por que en su interior geográfico co existen dos, o mas bien tres, importantes cordones industriales, en ordenamiento geográfico poniente oriente encontramos el cordón ubicado en Lo Boza, el segundo ubicado en los faldeos del cerro La Cruz o Cerro Renca como es mayormente conocido en la coloquiedad, y por ultimo el tercero, pero no menos importante y para ser mas preciso el con mayor auge los últimos años es el cordón industrial San Ignacio, los dos primeros son casi exclusivamente Industriales y en el Tercero cohabitan entidades comerciales e industriales, constituyendo a este ultimo como el mayor polo de desarrollo económico de la comuna.

Los ingresos municipales para el año dos mil uno fueron de nueve mil doscientos ochenta y cinco millones quinientos ochenta y seis mil pesos, (9.285.586.000) llegando con esto a un ingreso municipal per cápita de setenta y tres mil trescientos noventa y tres pesos, aun así la comuna se mantiene por bajo del promedio de la región metropolitana que asciende el ingreso municipal per cápita a setenta y ocho mil cuarenta y cinco pesos por habitantes de la región metropolitana de santiago.

Para el año antes referido, la municipalidad tuvo un superávit de doscientos cincuenta millones quinientos ochenta y seis mil pesos, con lo que se desprende que el gasto del gobierno local por habitante fue de setenta y un mil cuatrocientos trece pesos.

En contra parte, el aporte del fondo común municipal, que es un instrumento de redistribución de recursos económicos, para equilibrar el presupuesto de las comunas mas pobres de la región, fue para Quilicura de nueve mil cuatrocientos treinta y ocho pesos per cápita, siendo con esto una de las comunas con menos apoyo de dicho fondo.

Al analizar las estructura etáreas de la comuna de Quilicura, nos encontramos aun con una estructura piramidal básica, con porcentajes cercanos al cinco por ciento de la población para los quintiles de cero a cuatro, cinco a nueve y diez a catorce años, tanto para hombre como para mujeres, con un mayor volumen de los hombres por sobre las féminas, en una media de cero punto dos puntos porcentuales; en los tres quintiles siguiente, desde los quince a los veintinueve años, primero se observa una notable disminución de la población, o un acinturamiento de la pirámide poblacional, acá ya comienza el predominio del sector femenino por sobre el porcentaje masculino, con mayor notoriedad en estos tres quintiles, como una media de cero punto cuatro puntos porcentuales sobre los hombres, esta es la tónica se mantiene la pirámide en todo su cono superior, pero con una media de un cero punto uno punto porcentual.

A modo ejemplificado se puede señalar objetivamente que para el año 2002, la población mayor de sesenta años alcanzaba a cinco mil cuatrocientos cuarenta y cuatro personas, entre hombre y mujeres, correspondientes estos al cuatro punto tres por ciento; en contraparte para el mismo año calendario la población entre quince y veintinueve años fue de treinta mil novecientos dieciséis habitantes correspondientes al veinticuatro punto cuarenta y cuatro por ciento. Según las

proyecciones estos dos grupos etáreos tenderían a incrementarse para los siguientes años.

Otro dato clave de la realidad comunal de Quilicura es el de densidad poblacional, tomaremos el indicador que nos señala la relación habitantes por kilómetro cuadrado, para el año mil novecientos ochenta y dos este indicaba que existían trescientos noventa y tres habitantes por kilómetro cuadrado, diez años mas tarde, o sea el año noventa y dos este indicador señalaba que existían setecientos quince habitantes por kilómetro cuadrado; mientras que para el año dos mil dos este mismo indicador se empinaba hasta llegar a los dos mil doscientos habitantes por kilómetro cuadra, este dato es decidor de la explosión exponencial de la comuna de Quilicura en veinticinco años.

TERCERA PARTE

ANALISIS DE LA INFORMACION

CAPITULO III

LA MIGRACIÓN HACIA QUILICURA

Desde que el tiempo es tiempo, más bien que desde que la historia ha sido historia registrada, los diversos pueblos han debido migrar, en todas las escalas o estadios de desarrollo de la civilización, por condiciones de supervivencia básica, industrial, laboral, casa campo, llámesele como se le llame, el denominador común es la migración, definida como la acción de trasladarse, cruzando una frontera geográfica y/o política, para asentarse en este otro lugar, en la cuantificación de ese asentamiento, podrían diferenciarse ciertos tipos de migración, pasajera, definitiva, circular, entre otras. Para con este estudio, se observara la migración “definitiva”, o formal como se le nombra en este estudio, definido en el marco teórico del mismo.

Nuestro país tiene una considerable historia demográfica, dentro de esta los hechos vitales, que de forma sinecuanon son registradas para todos los habitantes del país, son los nacimientos, matrimonios según el caso, y defunciones, estos estructuran la composición de la sociedad a lo largo y estrecho del territorio nacional. Estos hechos vitales además de la migración son los componentes que determinan las curvas poblacionales, el aumento, mantención o descenso de las diferentes estructuras poblacionales propiamente tal.

El caso del Santiago del dos mil seis, es un periodo de ajuste, pasando de ser, la zona de atracción por excelencia por mas de cuatro décadas, a una zona de equilibrio e incluso a una zona de expulsión, como es expuesta en algunas investigaciones recientes, no significando esto bajo ningún caso, que pierda su importancia relativa del peso total de la población chilena, es una región que solo con su crecimiento vegetativo crece a un ritmo mayor que la media nacional, manteniendo su importancia relativa en la pirámide poblacional nacional

transformándose igualmente en un territorio fértil para la realización de investigaciones demográficas como la presente.

La migración interna, como determinante demográfico ha sido latente en nuestro país desde comienzos de siglo pasado, el primer gran fenómeno fue el éxodo masivo al norte salitrero de peones provenientes desde la zona centro sur del país, personajes incautos llevados o enganchados con publicidad engañosa de una tierra del “oro blanco”. Paralelo con este incluso proceso de migración laboral, pero con mayor intensidad luego de mediados de siglo, se encuentra el fenómeno del éxodo a los centros urbanos desde las zonas rurales, donde la urbe predominante desde siempre en la estructura poblacional del país el sector central ha sido Santiago, que fue el atractor mayor de este fenómeno, ha llegado inclusive a la concentración de mas del 40 % de la población nacional (INE; 2003).

El fenómeno estudiado, el de la migración interna, ha sido un importante determinante de la explosión demográfica y geográfica de la urbe capitalina, es innegable la importancia que esta variable tuvo en casos como el de Maipú y La Florida en la totalidad de la década del noventa y como ha impactado en Puente alto hace siete u ocho años a la fecha, también es fehaciente ver el impacto actual en comunas como la estudiada Quilicura y vecinas como Huechuraba, manteniéndose también las anteriores pero con una expansión mas controlada, pero si propagadora, como el caso La florida, Puente Alto y Ahora Quilicura, reflejado este suceso en su vecina nortina: Lampa, esta ultima comenzó un proceso expansivo des de su limite sur, colindante con Quilicura hacia el centro de la comunidad “rural” de Lampa, aprovechando las condiciones económicas, habitacionales y de valor de suelo de la comuna recién expuesta.

Este suceso, si bien no es nuevo en la comuna de Quilicura ya que desde varios periodos ínter censales anteriores, cuatro aproximadamente, se viene manifestando la tónica del impulso migratorio registrado en la comuna alcanzando proporciones de crecimiento cercanos al noventa por ciento, pero esto sin dudas

toma un protagonismo regional al registrarse un incremento superior al ciento veinte por ciento, pasando de sesenta y dos mil habitantes en el censo de mil novecientos noventa y dos, llegando a una población de ciento veinticinco mil habitantes aproximadamente para el año dos mil dos, con proyecciones poblacionales incrementadoras llegando al dos mil seis con un universo poblacional cercano a las ciento cuarenta mil habitantes.

El análisis desglosado se realizara a través de las variables definidas en el diseño del estudio. Comencé ya por la variable de Migración interna, lo primero es el categorizar él o los tipos de migración que están presentes en los nuevos procesos migratorios hacia Quilicura, la gran mayoría de ellos son migraciones voluntarias, los sujetos libremente y sin ninguna presión externa determinan su intención de radicarse en la comuna de Quilicura, también están presentes migraciones impulsadas por el gobierno a través de la asignación de subsidios habitacionales, este ultimo con menor representación en el global como propulsor de la migración si la sopesamos con los impulsados por el sector privado inmobiliario, esta aseveración es también plausible si se considera que desde mil novecientos noventa y ocho no son construidas en Quilicura viviendas sociales, debido a un Lobby realizado por la autoridad comunal tanto en el Ministerio de Vivienda y Urbanismo, como en Gobierno Central, para realizar una selectividad del nuevo inmigrante y elevar con esto el nivel socio cultural de la población Quilicurana, esta información fue recabada por mi persona en una entrevista con el Jefe de la Dirección de Desarrollo Social de la Municipalidad de Quilicura.

Grafico Nº 1
Motivaciones para Emigrar
Migrantes a Quilicura
2006

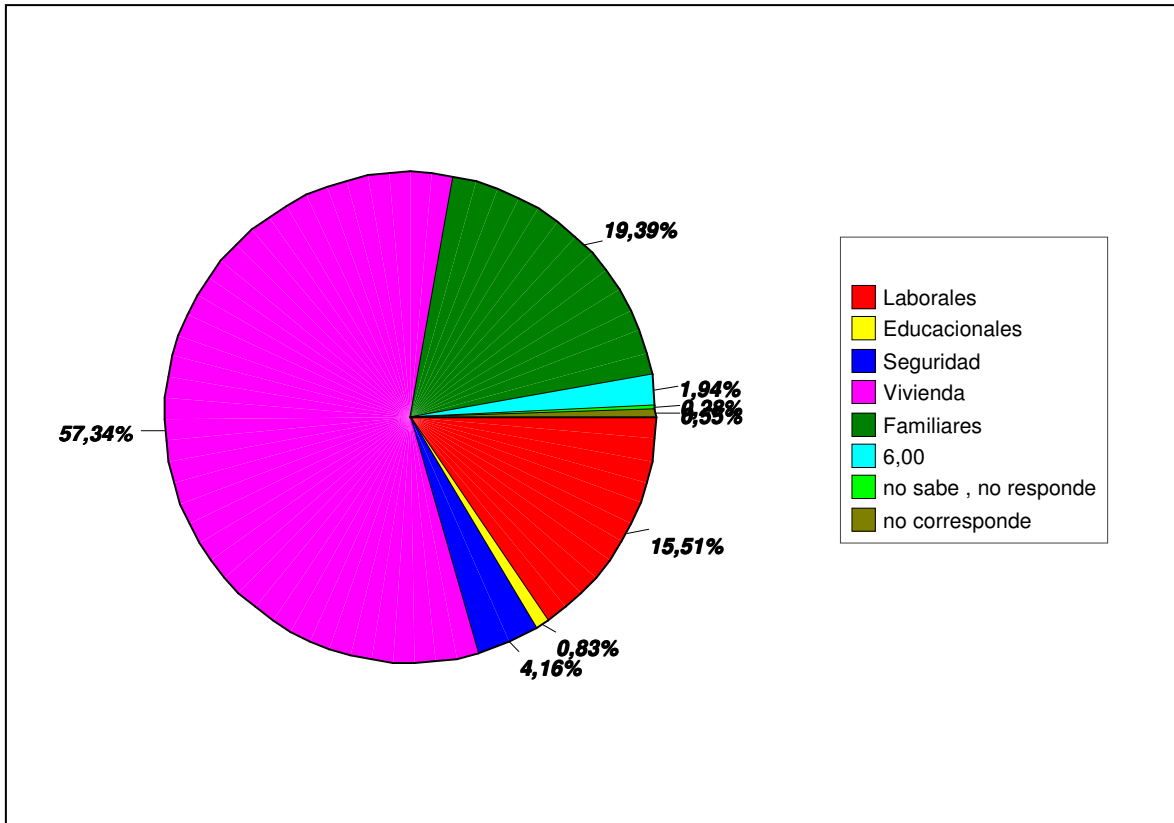

Fuente: Investigación Directa

Como da cuenta el gráfico número uno, en las motivaciones migracionales predominan con más de un cincuenta y cinco por cien las referidas a las de la vivienda, esto puede ser entendido a priori como un pragmatismo exacerbado en los motivos por los que los neos inmigrantes determinaron emigrar a un lugar u otro de la megalópolis, este factor está referido a una ecuación de metros cuadrados, tantos de terreno como de la vivienda misma dividido por el valor del bien inmueble, por esta misma ecuación la oferta inmobiliaria quilicurana sigue siendo enormemente atractiva, predominando por sobre demás comunas del sector norte de la urbe, este movimiento migratorio está mayormente referido a la oferta del Sistema Habitacional Privado, ya que el sistema de subsidios está

remitido a una un porcentaje menor cercano al diez por ciento de la oferta total de la comuna y referido a un sector específico, son en su totalidad viviendas de un valor comparativamente menor a los demás conjuntos de desarrollo inmobiliario presentes en la actualidad de la comuna de Quilicura.

En el punto anterior vendría a validarse los preceptos economicistas de las investigaciones micro sociales referidas en el segundo capítulo del marco teórico de la investigación.

Como decía anteriormente los motivos migracionales propiamente como tales pueden estar determinados a priori, esta aseveración en cierta medida relacionado con el diseño de la investigación, ya que para determinar el universo, con un nivel aceptable de exactitud, y comprendiendo la dificultad estimativa de un movimiento poblacional libre en su voluntad como lo es la migración, en su mayoría, fue absolutamente necesario el recurrir a información pública exacta, fue así como determine utilizar el archivo de las inscripciones de propiedades del Conservador de Bienes Raíces de Santiago correspondiente al año dos mil cinco, fue así como se determino a priori que solamente tomaríamos en cuenta para este estudio lo que he definido como una migración formal, en la cual se adquiere e inscribe una propiedad en el Conservador antes mencionado durante el transcurso del año dos mil cinco.

Un dato decidor para el estudio, es el referido a lo que se ha denominado en el estudio como el pragmatismo economicista en los motivos por los que determinamos emigrar a un lugar u otro de la megalópolis, más de la mitad de la población consultada señalo que el factor principal que influyo en la determinación de emigrar a Quilicura, esta referido a la vivienda, en una ecuación metros cuadrados, de terreno y de vivienda, dividido por el valor de la misma, este movimiento migratorio esta mayormente referido a la oferta del Sistema Habitacional Privado, quedando desplazado a una segunda lugar en lo referido a motivación por la seguridad que el bien inmueble y el conjunto habitacional del

mismo, puedan brindarle a él y sus familias; y asoma recién en tercer nivel de importancia los motivos familiares que impulsan la migración, esto sin duda produce un cambio en el perfil de los motivos migracionales que eran señalados a priori como el fundamental el referido a la familia de los emigrantes, tanto a la familia paternal, como al nuevo núcleo que forman o formaran en un futuro cercano.

Para redondear lo anteriormente expuesto podemos señalar que los factores motivadores externos como la vivienda, mercado y políticas, han desplazado en importancia a la familia como pilar básico de la migración.

En otro sentido al analizar la procedencia de los nuevos habitantes, ratificamos una tendencia nacional, a través de parámetros ínter censales, para el último censo encontramos que más de un noventa y cinco por ciento de la población ya eran residentes de la Región Metropolitana y considerando el penúltimo censo de población esto disminuye en solo once puntos porcentuales, nos encontramos entonces ante un escenario mayoritariamente de redistribución de la población capitalina en expansión, que a su vez hace expandir este centro urbano a dimensiones que no se condicen con los de una región desarrollada, ya que existen notorios desequilibrios del uso y calidad del suelo de la megalópolis santiaguina, lo anteriormente expuesto ratifica la tendencia presente en la región en los últimos veinticinco años, la cual ha dejado de ser un importante foco de atracción de emigrantes, Más bien ha pasado de zona de atracción a una incipiente zona de expulsión, en lo referido al saldo migratorio regional; no obstante, a su vez la importancia relativa de la capital en la distribución nacional de población hace mas que ratificar la importancia de este estudio, ya que los nuevos fenómenos de distribución espacial son un campo fértil para el desarrollo de muchas investigaciones que profundicen más aún en la temática de migración interna en la megalópolis santiaguina.

Grafico Nº 2

Lugar Nacimientos de los Padres de los Nuevos Jefes de Hogares
Migrantes a Quilicura
2006

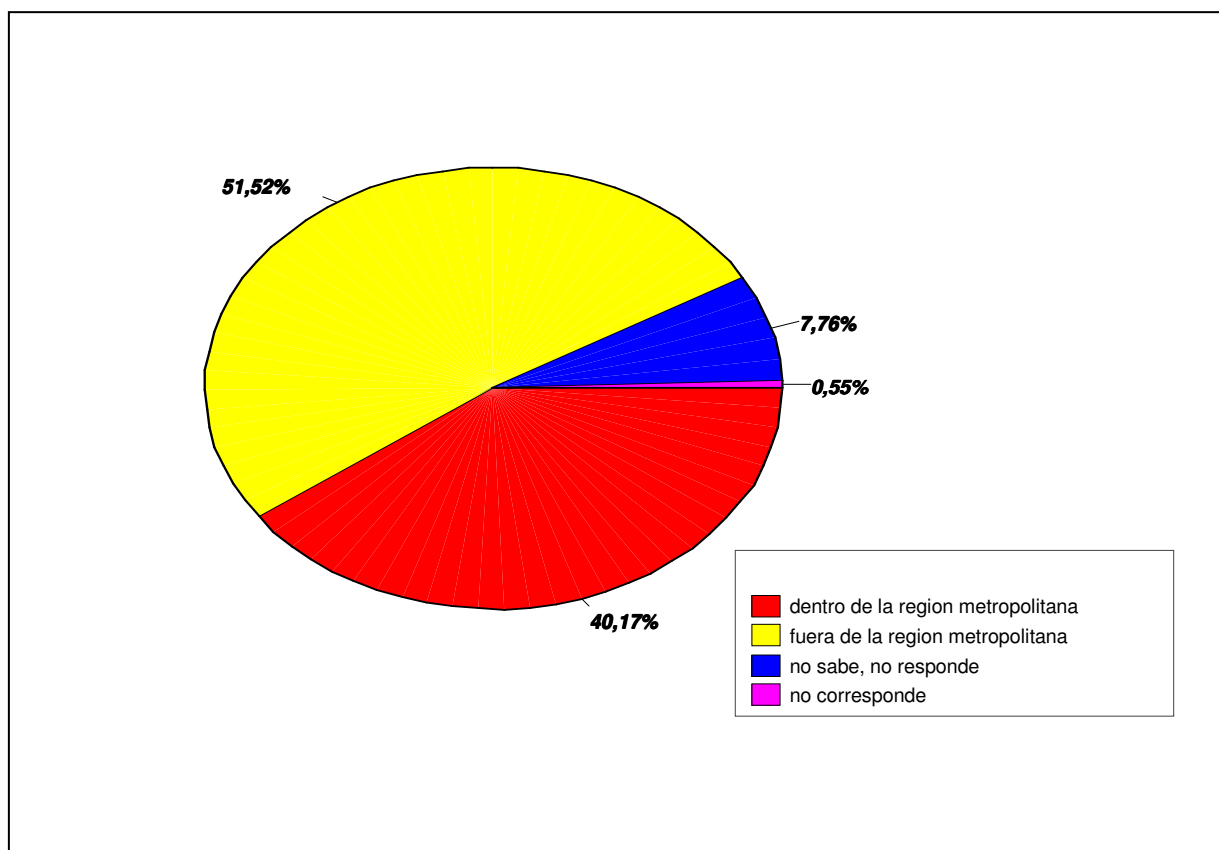

Fuente: Investigación Directa

Como se expone en el gráfico número dos, muestra que más del cincuenta por ciento de los encuestados, sus progenitores fueron nacidos fuera de la región metropolitana, mientras que un cuarenta y dos por ciento afirmaron que sus padres nacieron dentro del área geográfica de la región capital de Chile, mientras el ocho por ciento no sabe o no respondió esta interrogante, este no nos arroja un dato tajante, que si la migración es impulsada por factores hereditarios, pero será un esfuerzo que se dará al total de la investigación en sus conclusiones globales.

El nacimiento fuera la Región y la actual residencia de sus hijos en la Región Metropolitana nos habla de que los impulsos a migrar siguen siendo selectivos en el universo total, son sujetos particulares con motivaciones mayores que el medio de sus coterráneos anteriores no puede ser satisfecho, esto nuevamente viene a ratificar los postulados de Ravenstein en la sociedad Chilena del siglo XXI.

Grafico Nº 3

Lugar de Residencia de los Padres de los Jefes de Hogar
Migrantes a Quilicura
2006

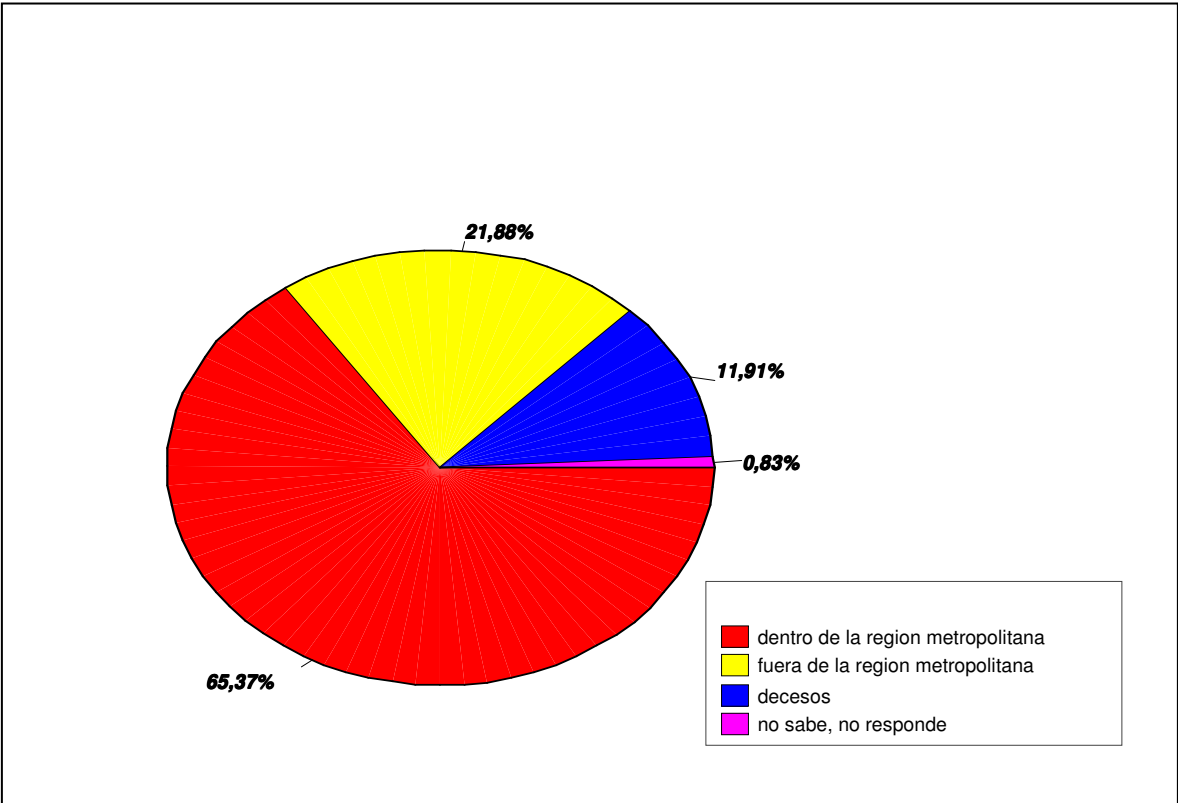

Fuente: Investigación Directa

Al seguir el análisis de esta información, según lo señala el grafico numero tres que hace referencia al lugar de nacimiento de los padres, donde recogimos que más del cincuenta por ciento de los padres nació fuera de la región metropolitana y un cuarenta por ciento nació al interior de la misma, tenemos una fotografía de la

realidad del inmigrante en donde más de la mitad de ellos vivió o estuvo consciente de la realidad migratoria en sus entornos familiares, con lo que nos podemos aventurar que la actitud de emigrar, puede ser perfectamente una actitud socialmente aprendida y sostener aún más: que los hijos de padres migrantes tienen mayor propensión hacia la migración, por razones como el seguimiento de patrones familiares o por los sentimientos poco solidificados de arraigo en una localidad determinada entre otros.

El proceso de migración es un proceso selectivo, no toda las personas reúnen las características para migrar, es por ellos que las familias migrantes pueden entregar esas atribuciones o cualidades a sus hijos, haciéndolos así mucho más propensos a la movilidad territorial y también social en un contexto familiar más propiciador y no castigador con dichas conductas.

Cuando contrastamos esta información con el lugar de residencia de sus padres nos encontramos con un sesenta y cinco por ciento de las figuras paternas residen actualmente en la región metropolitana mayoritariamente en las comunas del sector norte de la capital; en yuxtaposición al veinte por ciento que reside actualmente fuera de la misma, esta información es de suma importancia ya que ratifica que las primeras migraciones son en su mayoría a lugares cercanos a su entrono familiar anterior, o bien al de sus padres y hermanos, esto vendría a confirmar una de las leyes Ravenstinianas, sobre las distancias de la migración, aun cuando aquellas hipótesis fueron fundamentadas en la Europa del siglo pasado igualmente siguen siendo aplicables a la Sur América del dos mil seis.

1.- ESTRUCTURA SOCIAL

Esta es una variable que aglomera bastantes ítems de observación a la realidad de la investigación realizada y debido a su extensión es por lo que el análisis deberá también ser lo mas detallado posible para abordarla y describirla de la mejor manera posible.

Gráfico Nº 4
Lugar de Trabajo del Jefe o Jefa de Hogar
Migrantes a Quilicura
2006

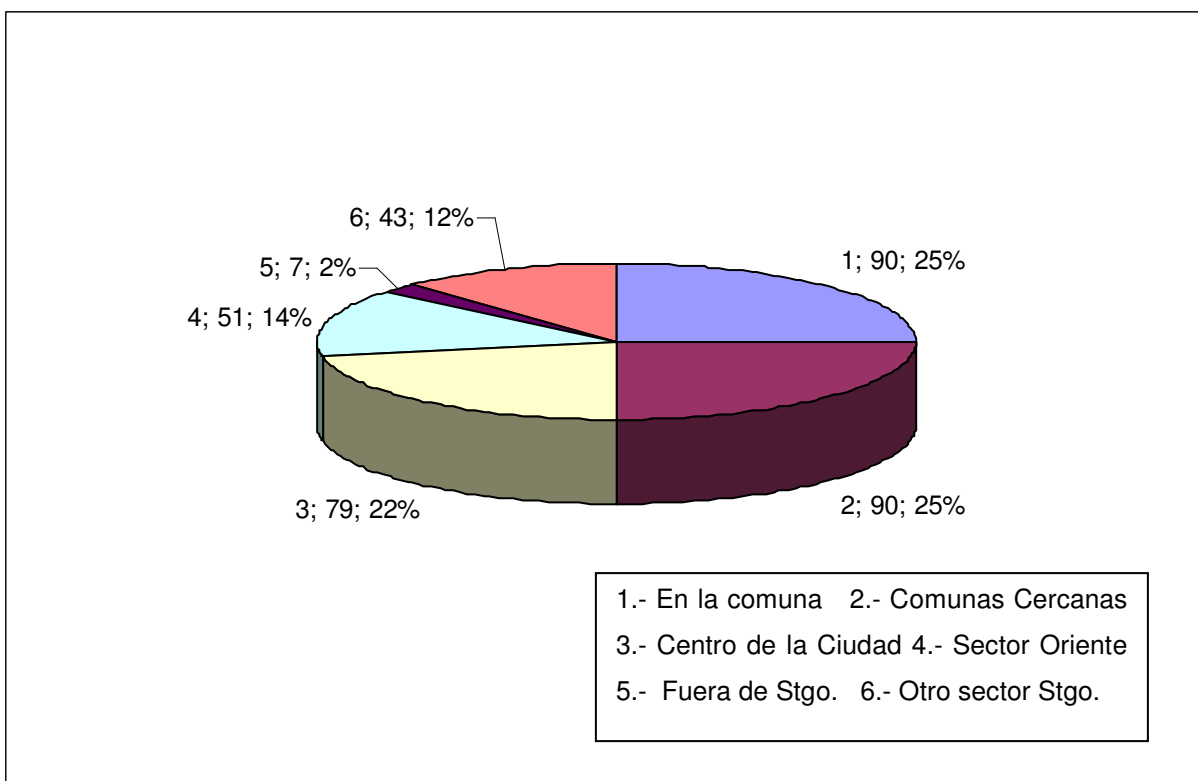

Fuente: Investigación Directa

El dato recogido en el gráfico numero cuatro, es un dato relevante de mi investigación y que esta relacionado, evidentemente, con la ubicación del lugar de trabajo de los nuevos jefes y jefas de hogar de la comuna de Quilicura, según lo

expone el gráfico número cuatro estos se dividen en la comuna y las comunas aledañas, con un veinticinco por ciento de los encuestados por opción, siendo sus categorías la uno y dos, de lo que se desprende que la mitad de los jefes de hogar de la comuna trabaja relativamente cerca de su lugar de residencia. El otro cincuenta por ciento en cambio, se divide en un veintidós por ciento que trabajan en el centro de la ciudad siendo esta alternativa la opción tres, un catorce por ciento trabajan en el sector oriente de la ciudad, esta la opción cuatro y el resto en otra ubicación dentro de la región metropolitana con la opción seis, con excepción al dos por ciento que trabaja fuera de la Región Metropolitana y esta categorizado en la opción número cinco, este dato si bien no fue considerado a priori como opción alternativa de respuesta, en la aplicación misma fue incorporada, la alternativa de respuesta número cinco consignaba cual era el otro lugar donde realizaban su labor los nuevos residentes, y fue así como a posteriori se pudo consignar y registrar los sujetos que realizaban sus obligaciones laborales fuera de la región metropolitana, y si bien es una cifra bajísima, el dos por ciento, igualmente este fenómeno tiene una relevancia teórica importante, por que estos sujetos albergan una doble dimensión de migración, por un lado, y al igual que la casi totalidad del estudio, son migrantes internos, pero estos también, son migradores circulares laborales, debido a que deben viajar fuera de la región metropolitana para trabajar durante la semana hábil, lunes a viernes, algunos viajan diariamente y los otros tienen una doble militancia habitacional.

La información recogida en este ítem contrasta bastante con la poca importancia que le atribuían como motivo migratorio a la alternativa laboral los mismos encuestados, de lo mismo puede desprenderse, y devenido de varias interacciones entre los encuestados y encuestadores, que los jefes de trabajo priorizan “nuevas” alternativas de trabajo que estén mas cerca de su nuevo lugar de residencia, si bien es cierto que una primera fase de la Migración continúa en sus trabajos ubicados lejos de la comuna, al avanzar el tiempo de residencia comienzan a dibujar un nuevo entramado social, dentro del cual toma una importancia relativa mayor la ubicación geográfica cercana de su ocupación

laboral, es por eso que priorizan las opciones laborales en la comuna o bien en comunas aledañas a la misma, como lo son Pudahuel, Conchalí, Huechuraba y Lampa entre otras, que además son comunas expansivas en lo referido a la generación de empleos, debido a la ubicación de nuevos aglomerados empresariales en estas comunas lo que facilita en cierta medida la localización cercana de sus lugares de trabajo que cumplan con sus requerimientos tanto pecuniarios como geográficos, medidas como esta influyen generalmente de manera positivamente en otros ámbitos como la vida familiar y devenido de esto una posibilidad mayor de la realización de una vida comunitaria mayor y mejor para con los nuevos habitantes.

La ubicación geográfica cercana de sus respectivos lugares de trabajo es visto como una tarea básica de los nuevos inmigrantes, para los que no lo han conseguido aún, y resulta de una lógica básica, considerando la expansión geográfica del cono urbano de Santiago, mas aún si se considera el nuevo escenario planteado por la revolucionaria reforma al sistema de transporte publico, que ha demostrado falencias evidentes y plausibles, generando una involución de las frecuencias y extensión de los recorridos, donde en este nuevo escenario la comuna de Quilicura se ha visto fuertemente perjudicada, y con ella mayormente la gente que tiene sus trabajos en el centro de la ciudad y el sector oriente de la misma, este punto continuara su análisis mas adelante cuando se cruce este ítems con los de los patrones culturales, para tratar de esbozar una explicación de la parsimoniosa respuesta al cambio drástico de las condiciones de movilidad de la comuna quilicurana.

El trabajo, la venta de la mano de obra, es una determinante importantísima para cualquier persona de la sociedad post moderna chilena, es esta dimensión que por su importancia relativa necesita una profundización mas minuciosa y detallada, es por lo mismo que será analizada por un triple prisma de observación, en primer lugar será analizada por la naturaleza del trabajo, luego por el sector productivo que se inserte la actividad laboral y por ultimo el nivel de remuneraciones obtenido

por la labor realizada en un periodo mensual por los nuevos inmigrantes a la comuna quilicurana.

Gráfico N° 5
Naturaleza del Trabajo
Migrantes a Quilicura
2006

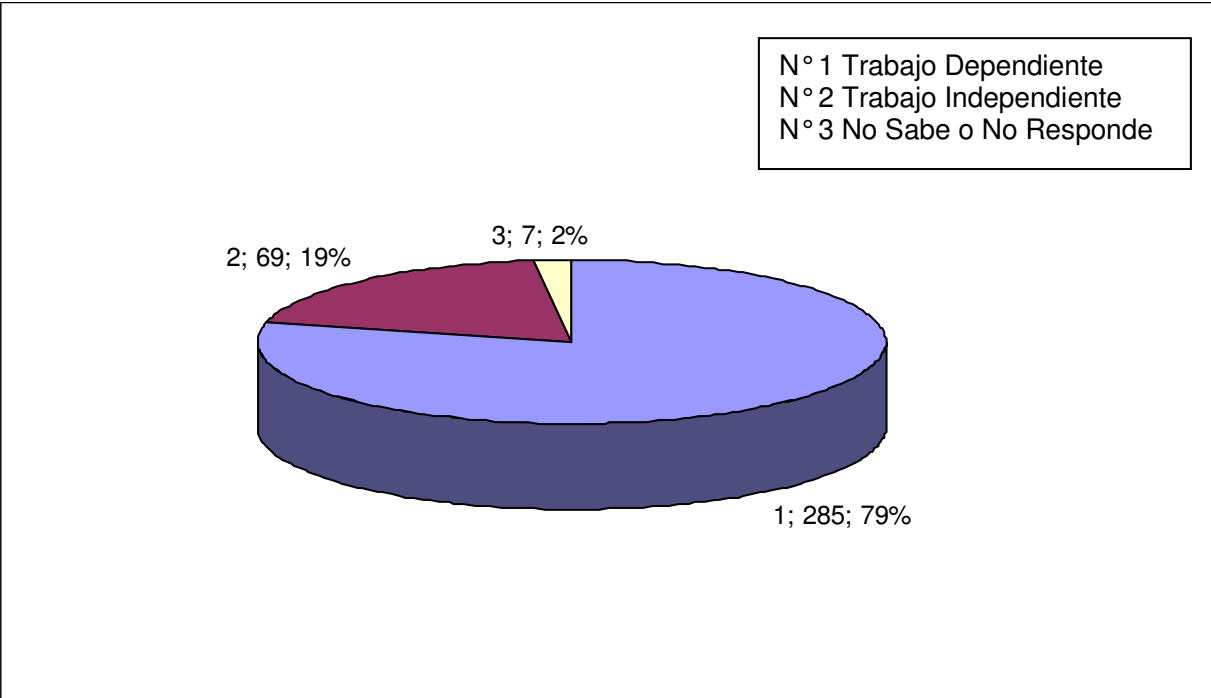

Fuente: Investigación Directa

Como primera sub división de Trabajo, tenemos que al indagar sobre la naturaleza del trabajo, tenemos una primera división por el tipo de trabajo, casi un ochenta por ciento de los jefes de hogar realizan trabajos dependientes, mientras que un diecinueve por ciento realizan trabajos independientes y podrían ser clasificados como pequeños y medianos empresarios, en estas ocupaciones en cambio abundan los trabajos informales de servicio. Pero al mismo tiempo existe un mayor grado de conciencia sobre la necesidad de auto imponerse en la

Aseguradora de Fondos de Pensión, no ocurre lo mismo con su obligación para con el Sistema de Salud y muchos de ellos optaban por tarjetas de gratuidad, siendo así un número muerto o un beneficio mal utilizado.

Este ejemplo de las malas utilizations de los beneficios sociales no es algo único de la realidad Quilicura; sino que es una sintomatología del cáncer nacional del abuso de los recursos fiscales, en este caso particular, recursos de salud, que en su utopía debiera ser asignados o focalizados para las personas más necesitadas del país, cosa que evidentemente no ocurre.

Este ítem de observación de la realidad estudiada guarda una estrecha relación con el escenario nacional insertándose en la homogeneidad de la naturaleza del trabajo de nuestro país, ratificando su esencia de país tercer mundista, en donde el empleo particular es representado como marginal y predomina el trabajo dependientes, para otros, es decir se vende la fuerza de trabajo al mejor postor por la misma, dejando a la libertad especulativa del mercado laboral las mayores libertades remunerativas.

Gráfico Nº 6
 Naturaleza del Giro del Empleador
 Migrantes a Quilicura
2006

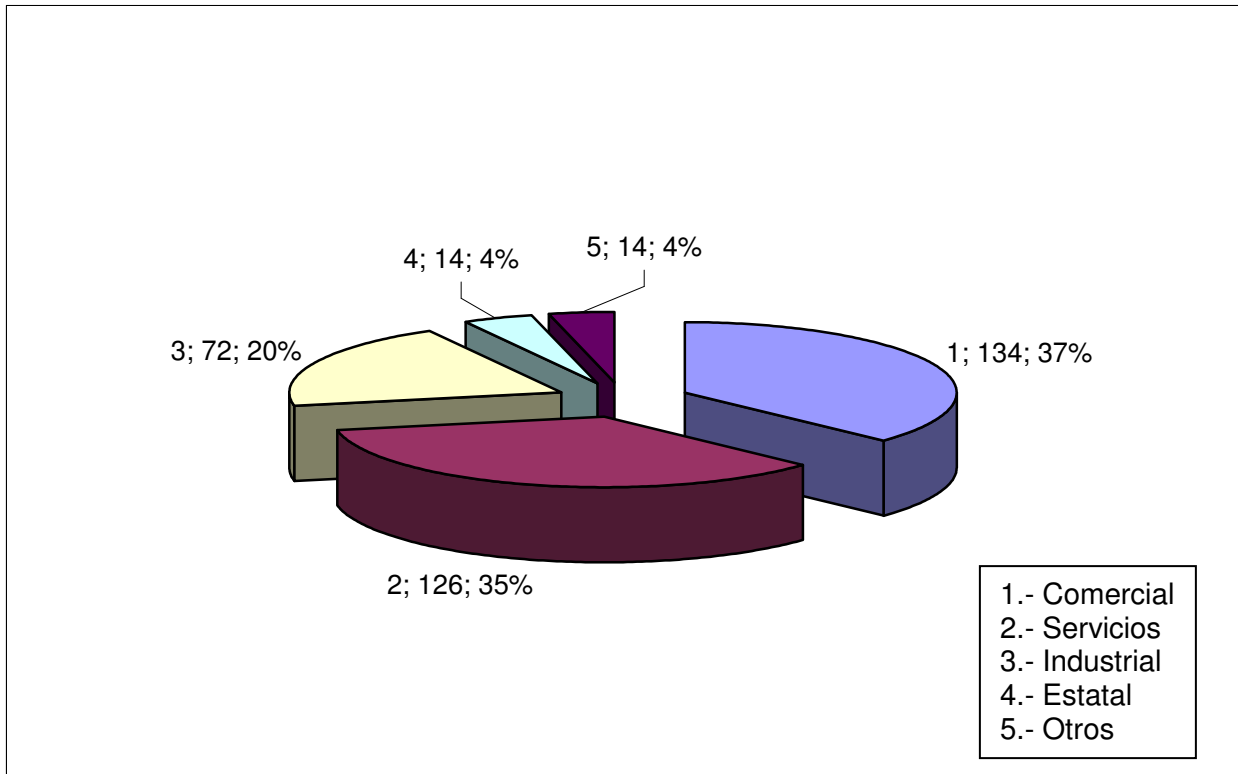

Fuente: Investigación Directa

La segunda división corresponde al área en la cual se inserta la unidad productiva de la cual el jefe de hogar es parte, nos encontramos con que un poco más que un tercio de los jefes de hogar trabajan en el rubro Comercial y otro tercio lo hace en el área de Servicios de nuestra economía. Solamente el veinte por ciento de los jefes de hogar encuestados se desempeña laboralmente en el área Industrial y solamente un cuatro por ciento en el aparato estatal y otro cuatro en otro tipo de ocupación que no se enmarcaba en estas categorías, esto se condice cabalmente con el perfil regional y nacional de la división del trabajo según su área productiva.

A su vez sorprende la baja proporción comparativa de jefes de hogar que se desempeñan en el área industrial si consideramos que solamente Quilicura concentra dos importantes núcleos industriales, como lo son Lo Boza y San Ignacio, además está es una realidad compartida con sus vecinas comunas como Pudahuel, Lampa y Renca, por esto a priori se esperaba que este rubro encabezara o por lo menos tuviese una preponderancia mayor a las demás opciones en este ítem observativo de la investigación.

Si bien era esperable una proporción mayor de nuevos habitantes que se insertasen en el sector industrial de la actividad económica indicando sus razones en el párrafo anterior, al llevar este a un análisis comparativo con la realidad nacional nos lleva a darle una vuelta al calidoscopio analítico, y situar en su justa dimensión este dato relevante, comprendiendo con esto que los nuevos inmigrantes presentan una dinámica diversificación de la naturaleza de sus respectivos empleadores.

Haciendo un análisis de la categoría de Seguridad Social de los nuevos inmigrantes de Quilicura, tenemos la dualidad de análisis de sus dos componentes, en primer lugar el ítem referido a la Previsión y en segundo lugar el ítem referido a su cobertura de salud de los sujetos de estudios y por ende de sus respectivos grupos familiares.

Gráfico Nº 7

Tipo de Previsión del Jefe/a de Hogar
Migrantes a Quilicura
2006

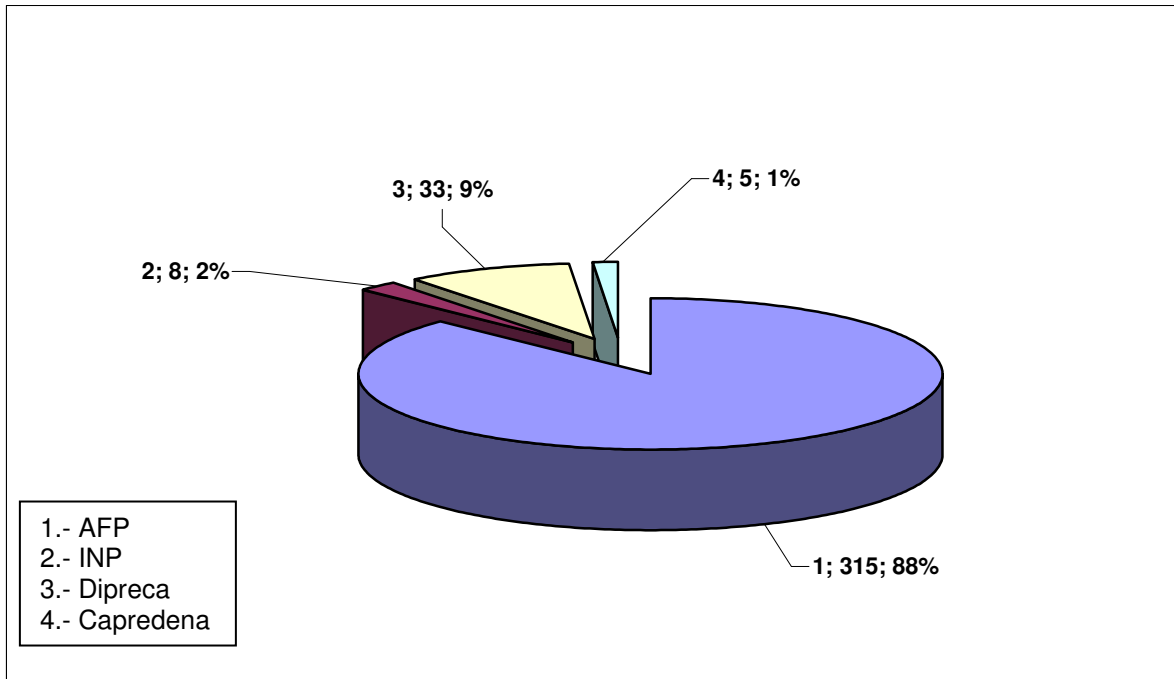

Fuente: Investigación Directa

En primer lugar, como era de suponer, casi un noventa por ciento de totalidad de los nuevos jefes de los hogares de Quilicura, cotizan previsionalmente, en las diversas Aseguradoras de Fondos de Pensión, el dato llamativo por cierto es que casi el 10 de los encuestados cotizan en la Dirección de Previsión de Carabineros, mientras cerca de un dos por ciento cotizan en el sistema antiguo o Instituto de Normalización Previsional. El dato importante de esto, es que aquel diez por ciento que trabaja en las diferentes policías o las diversas ramas de las fuerzas armadas no se auto perciben como trabajadores estatales, esto es una dicotomía epistemológica del servidor publico, si las policías se entienden separadas del estado al que resguardan de manera civil o uniformada nos encontramos con un alto grado de renegación de sus esencia de servidores públicos, impulsados

quizás, como reflexión recogida por la aplicación de las entrevistas, por estigmas sociales o por un sigiloso resguardo de sus obligaciones laborales, entre otras que pueden ser consignadas.

Gráfico N° 8
Sistema de Salud Familiar
Migrantes a Quilicura
2006

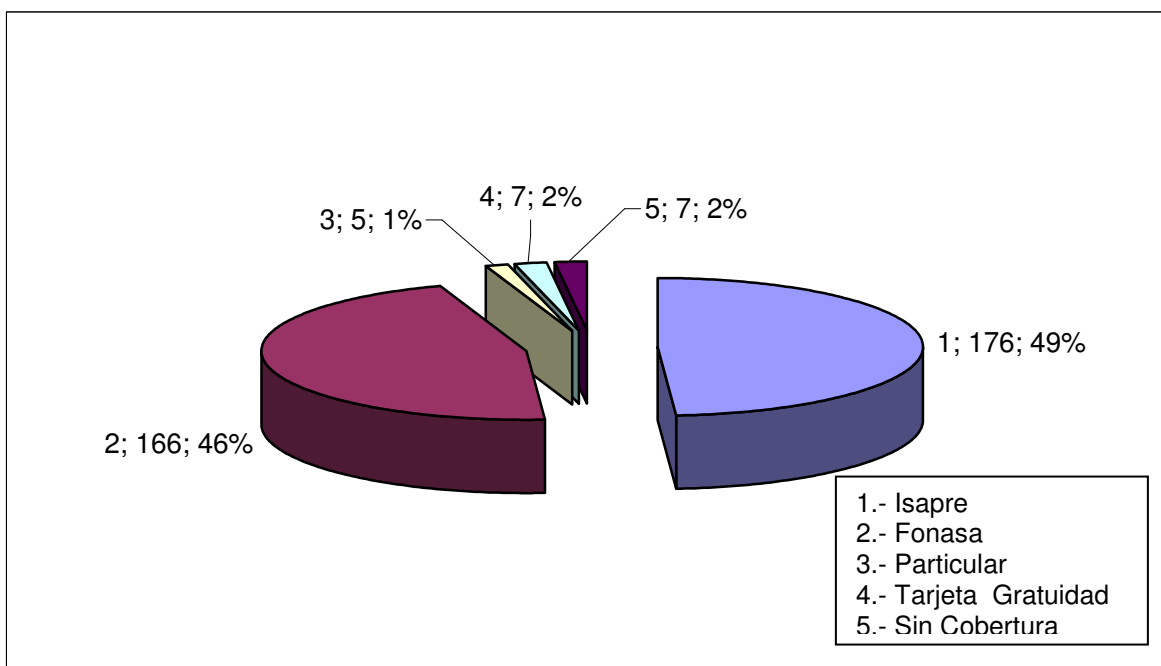

Fuente: Investigación Directa

Al contrastar los resultados de sus cotizaciones previsionales, con sus cotizaciones de salud, vemos como a la existencia de dos opciones una estatal como fonasa y otra privada como las Isapres, vemos una cuasi paridad de estas opciones aproximadas al cuarenta y cinco por ciento, con una ventaja de dos puntos porcentuales de la Isapre sobre el Fondo Nacional de Salud, si analizamos este panorama es de fácil visualización que los dos consultorios con los que cuenta la comuna son un recurso escaso, si consideramos el tamaño del flujo migratorio hacia Quilicura, que hizo variar la población en mas de un 100% en el ultimo periodo ínter censal, la creación de nuevos centros de salud se torna una necesidad apremiante para la comunidad Quilicurana. Este punto de análisis, de

escasez de prestadores de salud, es compartido para los dos sectores tanto el privado como el público, el primero era el más desprovisto, pero se han instalado en el transcurso de los últimos dos años se han instalados dos mega centros de salud privado en la comuna, lo que viene para apalear en parte la escasez de prestadores de salud del sector privado, pero igualmente existe un altísimo porcentaje de habitantes que tienen que atenderse en centros de salud en las comunas aledañas, particularmente Huechuraba, que cuenta con mega centros de salud privada que comprenden la totalidad de las especialidades medicas requeridas por el perfil bio medico del chile del siglo veintiuno.

De este mismo punto podemos realizar un análisis referido al ingreso, cuando nos encontramos con que casi un setenta por ciento de la población se encuentra el segmento de la clase media, con ingresos familiares promedio superiores a los quinientos mil pesos mensuales, para grupos familiares promedio de cuatro personas, las que bajo un supuesto investigativo, debería utilizar el sistema de salud privado, ya que con ese nivel remunerativo, podrían acceder a buenos beneficios de cobertura y garantías de salud, pero aun así optan por el sistema de salud publico, ahora cabe la aseveración de que en realidad el sistema publico ha mejorado su nivel de atención, o por lo menos este ítems eso nos dice, por la opción de familias de clase media de optar por un sistema publico, por sobre la opción privada de salud.

Con los párrafos anteriores referidos al análisis de la categoría analítica señalada como previsión social, incluyendo en ella el sistema de salud y previsión misma, nos vemos como la evidencia empírica releva cualquier supuesto teórico de corte neoliberal, con esto digo clara y categóricamente que las opciones, la posibilidad de elegir entrega libertades y obligaciones a las entidades por brindar y brindarse de mayor y mejor manera a sus diferentes usuarios como lo hacen y evidencian las respuestas referidas a su sistema de salud familiar, caso contrario el totalitarismo de las Aseguradoras de Fondos de Pensiones no asegura de manera sinecuanon la mejor y mayor entrega de beneficios para con sus afiliados, es mas

es un sistema que presenta altas reticencias entre la opinión pública país y el universo de inmigrantes estudiados.

La estratificación social de los nuevos inmigrantes será abordada desde dos perspectivas, la primera en relación a los ingresos de los jefes o jefas de hogar, para luego hacerlo a medida de ingresos familiar total.

Gráfico N° 9
Ingresos del Jefe o Jefa de Hogar
Migrantes a Quilicura
2006

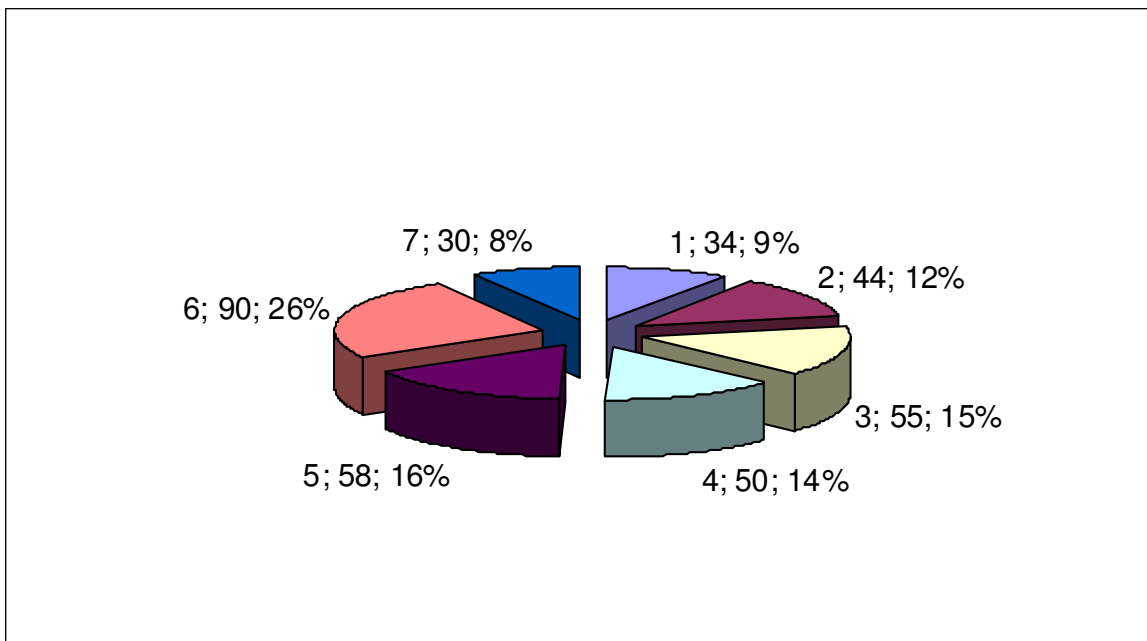

Fuente: Investigación Directa

Grafico N° 10
Ingreso Familiar
Migrantes a Quilicura
2006

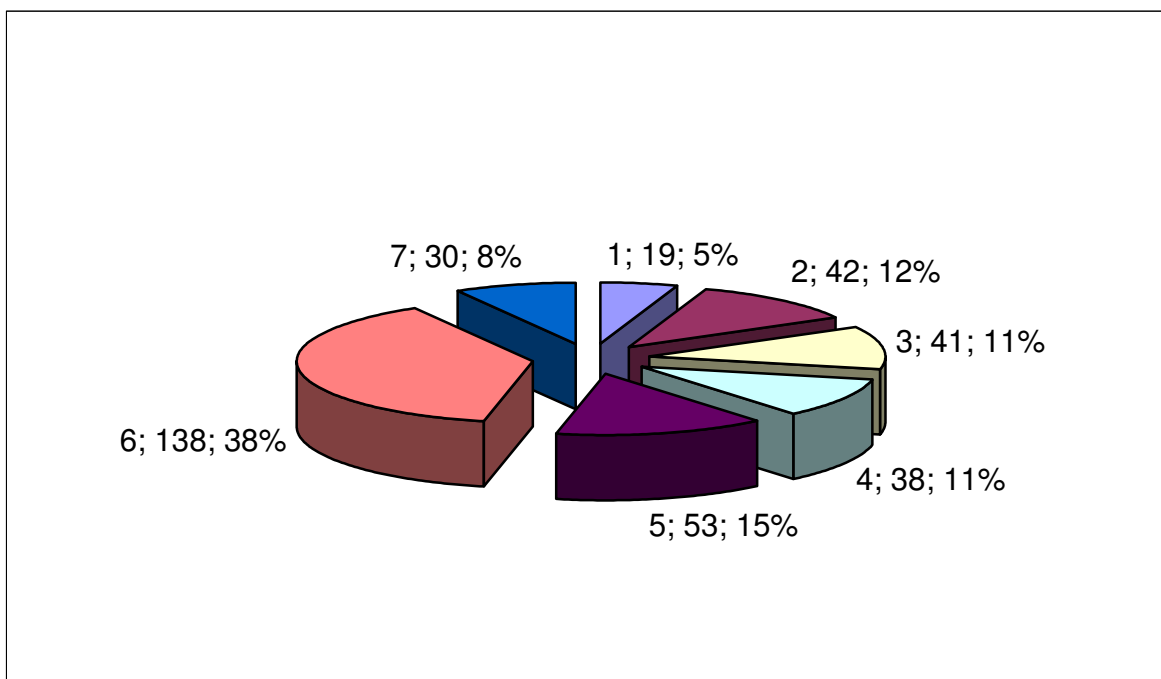

Fuente: Investigación Directa

Un nivel importante de análisis es el referido al nivel de ingresos de los jefes y jefas de hogar y por otra parte, complementaria, los grupos familiares de los mismos inmigrantes quilicuranos ,con esta dualidad estadística referida a los ingresos, se quiso poner en evidencia la acumulación de ingresos laborales en las familias quilicuranas, ya que en un porcentaje importante y relevante de este universo, el cincuenta y dos por ciento de las nuevas familias quilicuranas cuentan con mas de un integrante inserto en el campo laboral este factor es decidor y presenta un escenario particular al resto del universo comunal, será abordado con mayor profundidad analítica en el tercer capitulo de este análisis. Posteriormente se puede estratificar el nivel socio económico del nuevo inmigrante y contrastarlo con la realidad pecuniaria de la comuna en un conjunto Una de las hipótesis que guiaron mi investigación consistía en que la nueva población quilicurana esta mayoritariamente en la clase media de nuestra sociedad y esto reflejado con la

información recogida y analizada en esta investigación en la cual se vislumbra que mas del cuarenta por ciento de los jefes de hogar encuestados perciben una remuneración mensual mayor a cuatrocientos cuarenta y cinco mil y del universo un veinticinco por ciento del universo percibían ingresos mayores a quinientos cincuenta y cinco mil pesos mensuales, con lo cual queda confirmada la hipótesis anteriormente expuesta. Aproximadamente un sesenta y cinco por ciento de la muestra pertenece al estrato medio de la sociedad chilena, el mismo que se auto percibe en el limbo de los beneficios fiscales, no es sujeto de beneficios focalizados y tampoco beneficiario de rebajas al capital como la clase elitista del país. Aunque también es cierto que más del veinte por ciento de la población percibe ingresos menores a doscientos cincuenta mil pesos y de los dos casos anteriormente expuestos podemos señalar que es una comuna heterogénea en lo relativa al ingreso, que conviven dos o tres realidades diametralmente opuestas entre si, pero que comparten elementos comunes en lo relativo al grado de endeudamiento, como también a la proyección a mediano y largo plazo de estas mismas obligaciones económicas y no solamente las referidas a la adquisición de la vivienda, sino también a la referida a la educación de sus hijos entre otros, estos son puntos de la investigación se abordara mas adelante..

Gráfico N° 11
 Capacidad de Ahorro
 Migrantes a Quilicura
2006

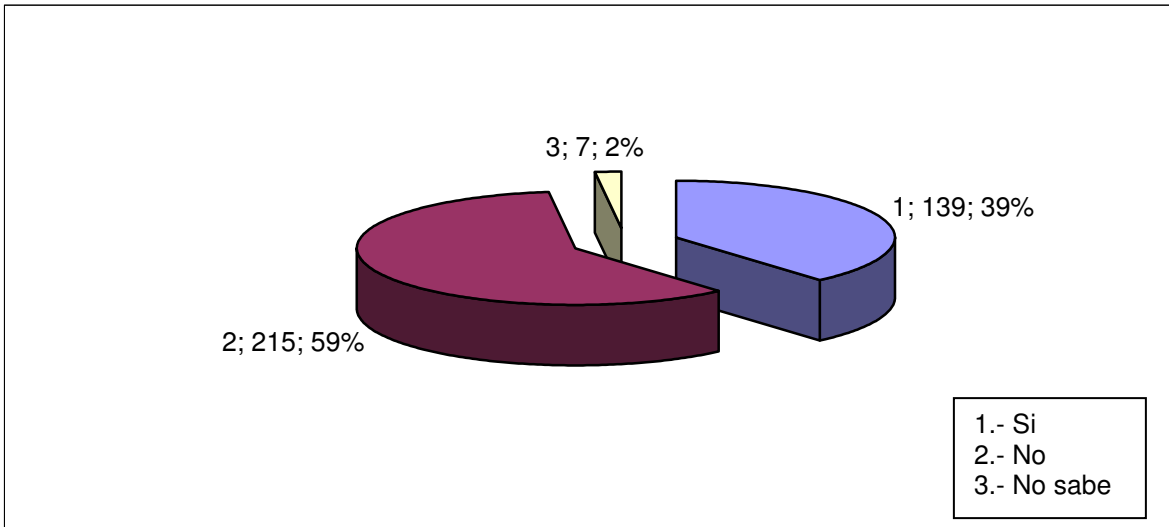

Fuente: Investigación Directa

Un dato nuevo rescatado en la investigación es que el treinta y ocho punto cinco por ciento (38.5%) de los encuestados señalaron que sus núcleos familiares tenían capacidad de ahorro, desde este dato duro puedo desprender que este porcentaje de familias tienen un buen grado de planificación estratégica de sus recursos y por ende no entrarían en la calificación de familias sobre endeudadas, este dato es bastante notable y muestra el nivel de auto conciencia económica de los nuevos habitantes de la comuna, aunque sin lugar a dudas este fenómeno debe evaluarse también con el paso del tiempo en los nuevos conjuntos habitacionales.

Referido al siguiente ítem de observación que es el referido al grado de instrucción formal, analizaremos conjuntamente el grado educacional de los jefes de hogar y las de sus primogénitos, haciendo más fácil y grafico la generalizada acumulación de estudios a través de las generaciones, y como se presenta la proyección educativa de sus hijos.

Los jefes de familia u hogar, presentan una concentración mayor, del treinta y uno por ciento en el grado educativo de la enseñanza media completa, equivalente a doce años de educación formal, un poco mas atrás con veintidós por ciento del universo se encuentran con educación técnica completa y un veintiuno por ciento tiene un título universitario, si manejamos un poco esta información podemos desprender que más del ochenta por ciento de los neos jefes de hogar de Quilicura tienen doce o más años de educación, de lo que se puede desprender que tendrían acceso a empleos y remuneraciones de digna calidad como fue expuesto anteriormente, además este es un excelente indicador referido a la proyección educativa para con sus hijos los que tendrían que aumentar en años promedios cursados en el sistema de educación formal, lo que para una comuna en expansión exorbitante o que sufre una metamorfosis de su perfil comunal es estupendo, por la calidad de sus nuevas generaciones, pero se contrapone con la inexistencia casi absoluta, excepto el centro de formación técnica la Araucana, de oferta educativa para lo referido a educación técnica y universitaria por lo que los jóvenes que están insertos o en proceso de ingresar a la educación superior deben trasladarse al sector centro y oriente de la capital, con el cierto desgaste y malgasto de horas productivas referidos a su educación, consumo cultural, esparcimiento, etcétera.

Al observar el grado educativo de los hijos de las nuevas familias quilicuranas nos encontramos con el siguiente escenario; aludiendo a los ciclos familiares se encuentran mayormente en el estadio de familia con hijos pequeños, un cincuenta y dos por ciento de los encuestados tienen a sus hijos en educación pre escolar o educación general básica, mientras que un dieciocho por ciento se encuentra en educación media y solo un cinco punto cinco por ciento se encuentra cursando la educación superior, este dato no sorprende mucho ya que se inserta cabalmente en las teorías de la migración, que señala que la mayoría de las familias emigrantes tiene hijos pequeños y son ellos un factor de impulso a buscar nuevos horizontes donde proyectarse para con sus hijos.

Sin lugar a dudas lo que más llama la atención en cuanto a la educación recibida por la nueva población de Quilicura referido a los establecimientos educacionales donde cursan sus estudios los nuevos migrantes en estos grupos étnicos, solo el nueve punto cuatro por ciento (9.4%) asiste a establecimientos públicos, mientras que el cuarenta y cinco por ciento (40.5%) de los hijos de nuevos emigrantes lo hacen en colegios particulares subvencionados y el veintiuno por ciento (21%) lo hacen en colegios de régimen privado.

Estos datos permiten variadas reflexiones. Por una parte se confirma que los estratos medios tienden a que sus hijos en el sector particular y particular subvencionados, esperando recibir una mejor calidad educativa para sus hijos, sin embargo según lo visto en la actualidad nacional, se puede mencionar que calidad no está asegurada por ningún organismo para los colegios particulares y particulares subvencionados; si bien el Ministerio de Educación es el organismo gubernamental que supuestamente tiene a custodia este pilar de la sociedad Chilena, es sabido su imposibilidad fiscalizadora derivada de la gran cantidad de estos tipos de establecimientos, y solo pueden reemitirse en supervisiones, donde la temática central es la cuantificación de la subvención y no así lo referido a las mallas curriculares y el alcance de los objetivos académicos, estos quedan endosados a los padres y alumnos mismos, que por la dinámica clientelar reflejada en los colegios queda en tierra de nadie y así los vacíos de contenido son vistos como una condición sinecuanon a la educación chilena en los últimos veinticinco años.

Pasando a otra importante arista de esta variable, nos encontramos con la dimensión de vivienda, y en primer lugar se debe mencionar que en este punto la investigación estuvo centrada, en lo referido a la tenencia, a los nuevos propietarios de viviendas en Quilicura, en primer lugar con la razón de tener un universo formal y no caer en nubarrones derivados de la utilización de cifras estimativas como hubiese sido el caso de incluir arrendadores en el estudio.

Primeramente y referido, a la justificación anteriormente expuesta, la forma de tenencia de la vivienda habitada de los nuevos inmigrantes de la comuna de Quilicura asoma que más de un setenta por ciento de la muestra habían adquirido su vivienda a través de créditos hipotecario, mayoritariamente en la banca privada del país, si bien este punto se encuentra la gran mayoría de las familias con un mayor ingreso, también cohabitan en este universo nuevos propietarios con un menor poder adquisitivo y por ende un menor poder de endeudamiento que presentaban serias contradicciones o problemáticas devenidas de lo proporcionalmente alto de los dividendos en relación con su nivel de ingresos, observamos varios de estos casos de familias que residen en el conjunto habitacional San Ignacio, los cuales expresaban abiertamente sus miedos y frustraciones devenidas por adquisición de la añorada casa propia y la consiguiente frustración devenida por los abusivos contratos ,dividendos exagerados, contraído con entidades de la banca privada específicamente el banco del desarrollo.

Por su parte el número de personas que obtuvieron un subsidio habitacional por parte del estado para la adquisición de sus viviendas llega casi al dieciocho por ciento de la muestra del estudio, desde estas dos opciones anteriores absolutamente mayoritarias en conjunto con casi un ochenta por ciento de la muestra, se observa en un tercer puesto con un porcentaje diametralmente menor, con un dos punto cinco por cien las viviendas adquiridas a través de Leasing habitacional y solamente el uno punto cuatro por ciento adquirieron su vivienda a través de pago al contado del bien inmueble.

Estos datos son muy interesantes y ratifican lo alejado del estado en la producción y reproducción del espacio geográfico de la metrópolis, donde el papel protagónico lo tomo con fuerza el sector privado, dinamizando la expansión o explosión geográfica de la metrópolis, transformando la fisonomía de las comunas más próximas a la capital, este es un ejemplo mas el del radical cambio de Quilicura,

que paso de ser una comuna rural a un boyante sector de desarrollo habitacional y por ende poblacional.

Si bien es cierto que la calidad de las viviendas, no sociales, construidas en Chile, ha evolucionado favorablemente en los últimos años, es grato corroborar que la gran mayoría de las viviendas fueron construidas utilizando albañilería en sus dos plantas, el fenómeno destacable es la incorporación de nuevos materiales en la construcción, como la tabiquería en base de PVC, que tiene nuevas condiciones como ignífuga y también mayor resistencia o flexibilidad a los movimientos telúricos. Como contraparte nos encontramos con nuevos conjuntos habitacionales que no contemplan la cantidad suficiente y necesaria de áreas verdes, o que faciliten, ni menos propicien una vida comunitaria, o que faciliten la practica de deportes, a no ser de los barrios cerrados o condominios que cuentan con bastos equipamientos para los fines antes enunciados, con su lógico endose a los altos costos de estas viviendas. Otro fenómeno considerable, es que casi la totalidad de los nuevos conjuntos habitacionales consideran la construcción de viviendas de dos pisos, en su mayoría pareadas de a dos viviendas, esto lleva por un lado a reducir los metrajes cuadrados de los terrenos y por otro a la perdida de privacidad de las casas separadas, este fenómeno se presenta en la totalidad de los conjuntos habitacionales estudiados y va en directo perjuicio de la calidad de vida de los nuevos habitantes de Quilicura.

Grafico N° 12

Valor de las Viviendas

Migrantes a Quilicura

2006

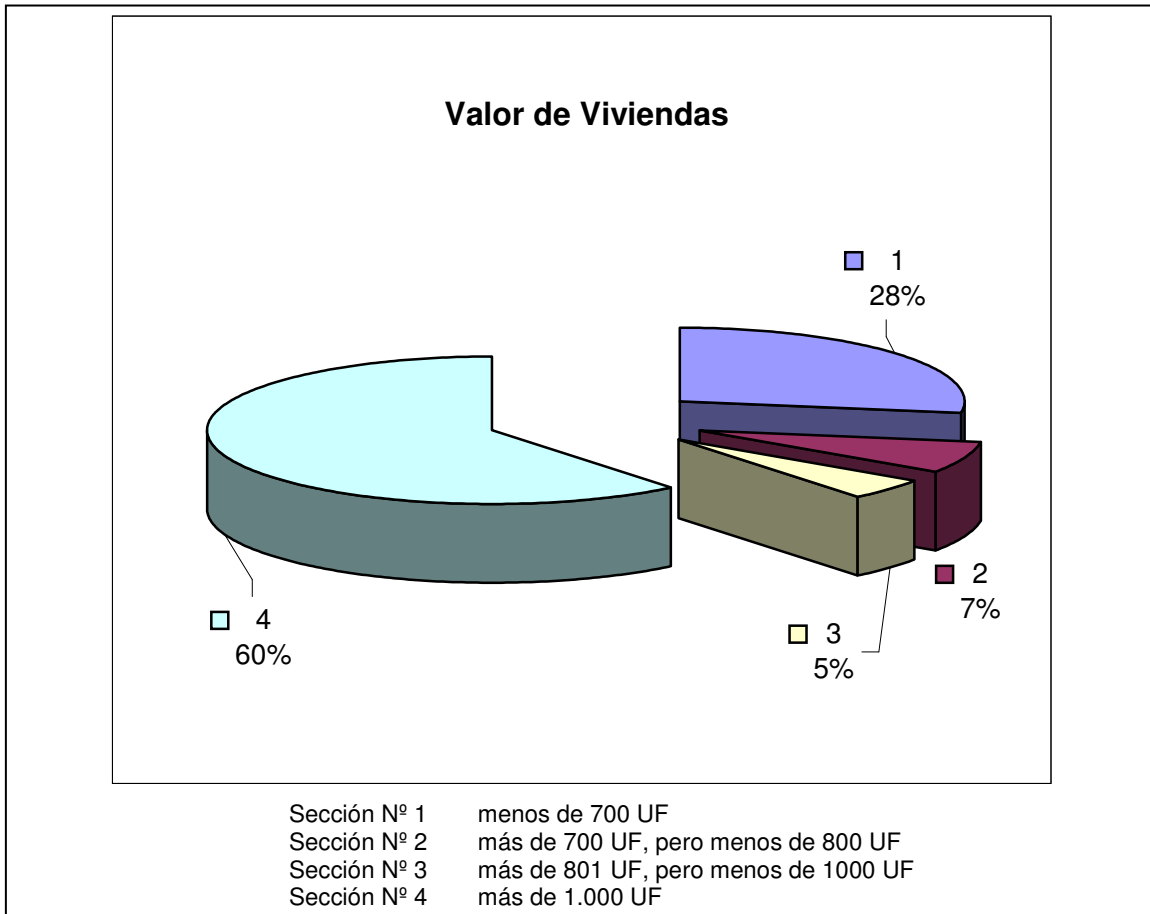

Fuente: Investigación Directa

Como es visualizado en el gráfico numero 12 y en lo referido al valor de las viviendas de los nuevos habitantes de la comuna Quilicura, nos encontramos con un predominio porcentual de viviendas con un valor mayor a las mil unidades de fomento correspondientes a un sesenta por ciento de la muestra, éstas son en su mayoría insertas en conjuntos habitacionales para las diversas clases medias con una buena distribución de sus calles y pasajes, con presencia de adecuadas y bien mantenidas áreas verdes, pero solo en una de ellas, El conjunto Parque Central con equipamiento comunitario, en los demás conjuntos habitacionales

estas actividades quedan destinadas a su realización en las mismas plazas del conjunto habitacional; como contraparte están los conjuntos habitacionales que cuentan con viviendas por un valor menor a las setecientas unidades de fomentos en las cuales la distribución es menos adecuada de los terrenos y la ubicación de las casas, están ubicadas espacialmente en lugares menos accesible y en los bordes de la comuna, en lo referido a las calles su gran mayoría son pasajes estrechos lo que dificulta en algunos casos el normal desplazamiento de vehículos por los mismos y situándolos en escenarios catastróficos el desplazamiento de vehículos de emergencia sería en algunos de los casos imposible debido a la estrechez de los pasajes y el abandono de vehículos en las afueras de las casas.

Como fue comentado anteriormente el predominio de las viviendas con un importe mayor es un objetivo del gobierno local, que conjuntamente con la paralización absoluta de la construcción de viviendas de corte social, apunta a un nuevo o elevación social del perfil de la nueva población de Quilicura, por lo mismo no sería objeto de sorpresa que en los siguientes años esta cifra cercana al sesenta por ciento tendiera a aumentar su importancia porcentual en la construcción de viviendas, por factores como el aumento del valor de los suelos y cambio del uso de los mismos, las redes viales, entre muchas otras determinantes.

Esto atentaría gravemente a la heterogeneidad actual de la población de Quilicura, no solamente en lo monetario, si no también a lo referido a aspectos socio culturales, además que ya es visualizada como un polo segregado del centro de la urbe, que a la misma vez es segregadora al interior de la misma población de Quilicura, las viviendas de un mayor avalúo están ubicadas mayormente en el sector nor. Oriente de la comuna, mientras que las de menos ingresos en el sector poniente de nuestra comuna, esto provoca sentimientos de enemistad y resentimientos entre los propios habitantes de nuestra comuna, la división marcada y explícita entre lo que tienen más y los que no es una acción de injusticia propiciada por el mercado habitacional, pero avalada por las autoridades

locales, a parecer las políticas segregadoras de la región son lamentablemente replicadas al interior del espacio local de la comuna de Quilicura.

Grafico N° 13
Servicios Básicos y Secundarios de las Viviendas
Migrantes a Quilicura
2006

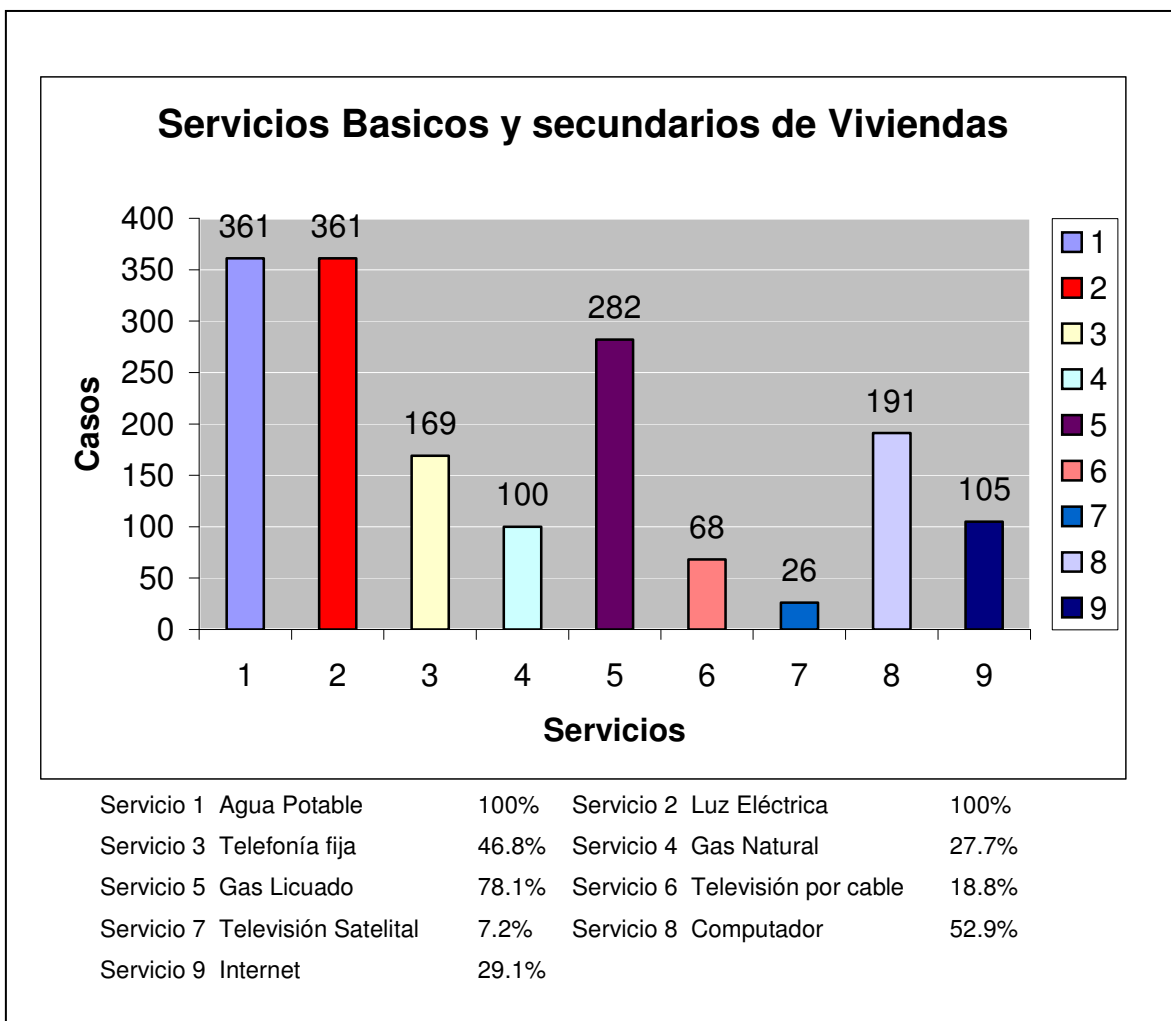

Fuente: Investigación Directa

En lo referido a los servicios básicos y secundarios con los que cuentan las nuevas viviendas de la comuna, según lo expone el gráfico numero trece, los primeros tres son atribuibles a la absoluta totalidad de las viviendas, siendo

comprendidos por aquellos, luz eléctrica, agua potable y gas, tanto licuado, como natural, cuando analizamos los servicios secundarios éstos se encuentran referidos al poder adquisitivo de las diferentes familias, y como era de esperar se concentran en mayor cantidad en los conjuntos habitacionales donde las viviendas se elevan por sobre las mil unidades de fomento.

Un dato que con el escenario de la contingencia nacional cobra mayor importancia, es el de la relación gas licuado y gas natural, que si bien desde la autoridad dicese estar asegurado para el consumo familiar, pero es también recurrente guardar un mediano escepticismo sobre estos anuncios, debido a lo complejo del escenario regional sur americano, por esto es necesario mencionar que los nuevos asentamientos de Quilicura cuentan en su gran mayoría con gas licuado y por ende tienen mayor seguridad en lo referido al suministro de este servicio, solamente el veintisiete por ciento cuenta con este combustible y la mayoría de ellos consumen de las dos alternativas, la segunda, el licuado, preferentemente para calefacción.

Otro dato destacado es el alto porcentaje de nuevos habitantes con acceso a red Internet y todos los servicios adicionales que esta considera como correos electrónicos y navegación virtual en general, pudiendo convertirse este medio cibernético en un verdadero canal bi direccional de comunicación, entre el gobierno local y sus nuevos residentes, para fomentar la participación cívica y ciudadana, como para dar a conocer sus planes de acción para con la comunidad. Sin lugar a dudas la Quilicura de hoy presenta un nuevo escenario dinámico y moderno, es por eso que la acción municipal debe amoldarse a este nuevo perfil socio cultural y quizás utilizar este recurso como una posibilidad de acción y acercamiento al nuevo inmigrante.

Grafico N° 14
Tipo de Conjunto Habitacional
Migrantes a Quilicura
2006

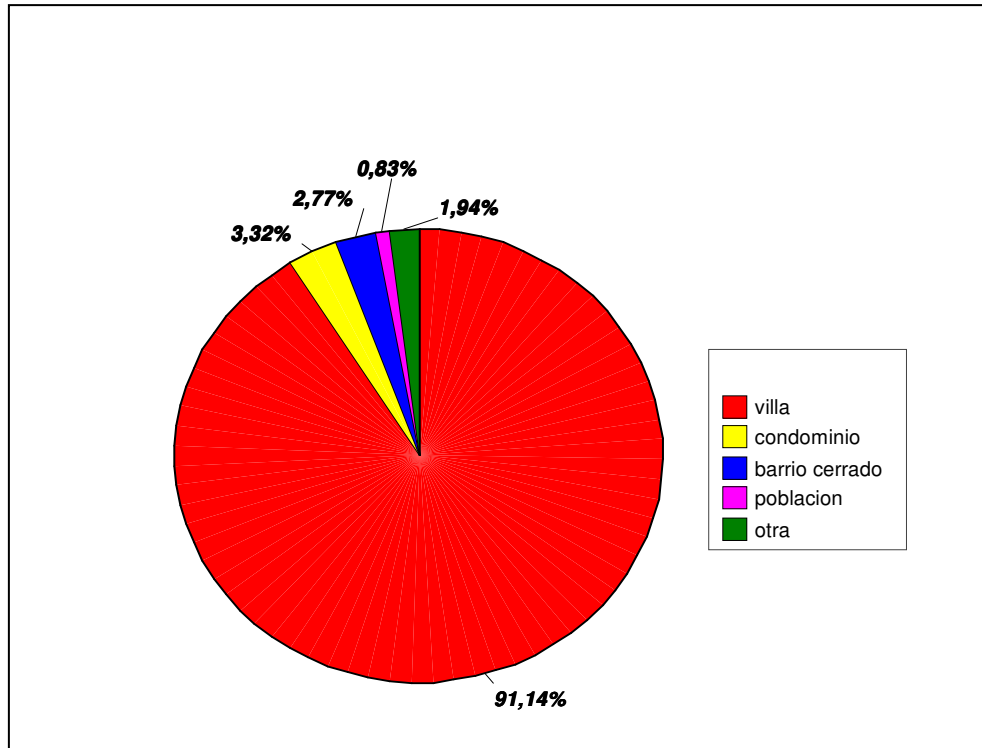

Fuente: Investigación Directa

Cuando realizamos la pregunta relacionada al tipo del conjunto habitacional donde residían surgió un interesante dato, expresado gráficamente en la figura numero catorce, que analizaremos a continuación.

Si bien, el estudio fue aplicado en ocho villas de Quilicura, que son las que vendieron viviendas durante el año 2005, es curioso como la gente le otorga otro nombre y con ello otro significado, mayormente de mayor “prestigio social”, como lo son los ejemplos de condominio y barrio cerrado, que son claramente distinguibles por sus características como accesos controlados, seguridad propia y

amurallamientos perimetrales, y por consiguiente con elevados pagos por concepto de gasto común. Si bien la intención del estudio era incluir al estudio a los condominios Piedra Roja V y Casas de Lo Cruzat, que son los que presentaban sujetos del universo, y aún cuando sus respectivas administraciones recibieron conformes las encuestas, su posterior recolección fue imposibilitada por su aparataje de seguridad y burocracia interna exacerbada de los mismos conjuntos habitacionales, interponiéndose un factor externo en la recolección de la información.

El fenómeno, de la elevación social del conjunto habitacional anteriormente descrito igualmente puede ser explicado por el cierre de ciertos conjuntos habitacionales, para ser más preciso las Casas de Millauquen que es de donde corrobore, salió esta información, en este conjunto habitacional, los vecinos se unieron en pos del cierre de su villa, aduciendo a la autoridad local principalmente motivos de seguridad, para lo cual instalaron varios portones en las calles que interceptan con la Calle Antumalal, instalando en dos de los ingresos a la villa, casetas de guardias y barreras para los automóviles, esto puede ser visto como una senda medida de seguridad y unión vecinal, pero también puede ser vista como una barrera arbitraria para el resto de las personas que viven en las inmediaciones e inclusive los mismos miembros del conjunto habitacional que residen en las calles Antumalal y Lo Cruzat y no comparten el espacio interior de su conjunto habitacional, decisiones como estas generan reacciones disímiles entre los co habitantes de un espacio común, mas aun si los guardias toman atribuciones que no les corresponden, como registrar a los visitantes y retener cédulas de identificación a los automovilistas foráneos al recinto, cuestión que atenta contra derechos civiles básicos, como el de libre desplazamiento.

Gráfico N° 15
Propensión a la Participación Comunitaria
Migrantes a Quilicura
2006

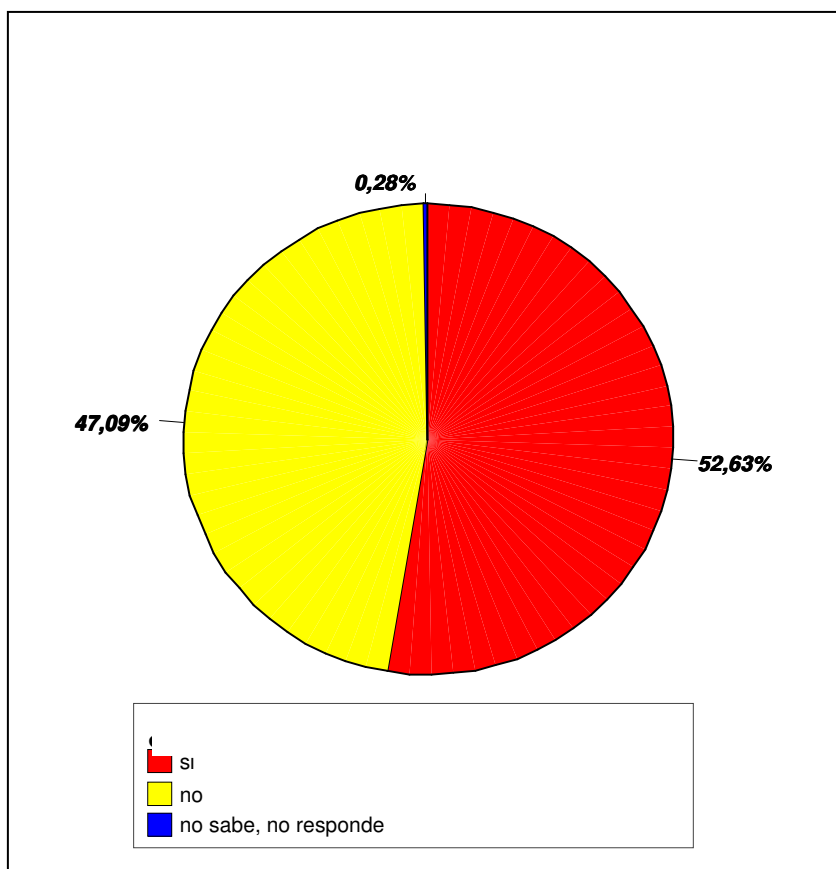

Fuente: Investigación Directa

Pasando a otro nivel analítico, analizaremos en primero lugar la propensión a la vida comunitaria de los nuevos residentes de Quilicura, información reflejada en la figura gráfica número quince.

En primer lugar, analizando que la gran mayoría de los nuevos residentes, no habían ejercido participación, ni formal ni informa, en ninguna organización social de su comuna, esto puede ser explicado por su poco tiempo viviendo en la comuna, la mayoría de ellos aproximadamente un año, pero se torna interesante

cuando consultamos, si participarían de su organización vecinal, mas de la mitad de los encuestados aseguraron que si lo harían, pero también es cierto que en varios conjuntos habitacionales éstos si quiera se habían formado y no contaban siquiera con la información que les permitiera formarlos, pero la propensión a la participación es un buen indicador de lo que podría ser un futuro de participación comunitaria de los nuevos emigrantes hacia Quilicura, si analizamos que una buena estrategia para el combate a la delincuencia, como también para revertir la parsimonia participativa es saber quienes son tus vecinos y sus cuales son las necesidades como vecindad, es cuestión de analizar estos escenarios para generar planes de acción que contengan apego a las realidades de cada nuevo conglomerado habitacional y así no caer en acciones espurias y desaprovechar así tanto capital humano como monetario.

La propensión abierta para con la participación es un indicador eminentemente positivo para un futuro de estos conjuntos habitacionales, sus residentes y la comuna en su amplio conjunto, a la vez es un dato decidor a consignar por la administración comunal, para utilizar esta motivación de la mayoría para la realización de diversas actividades de formación y desarrollo de organizaciones comunitarias que vengán a elevar el bajo capital social presente entre los nuevos habitantes de la comuna de Quilicura,

Contar con sujetos de intervención voluntarios, son una aliciente para toda ciencia social, para con el trabajo o el diseño de planes interventivos, por que los factores internos de las personas a trabajar son eminentemente mejores, y desprendiendo de este las expectativas de trabajo son siempre mejore, mas aun si consideramos que estos nuevos residentes cuentan con un alto capital educativo y humano.

Gráfico N° 16
Conocimiento Físico del Gobierno Local
Migrantes a Quilicura
2006

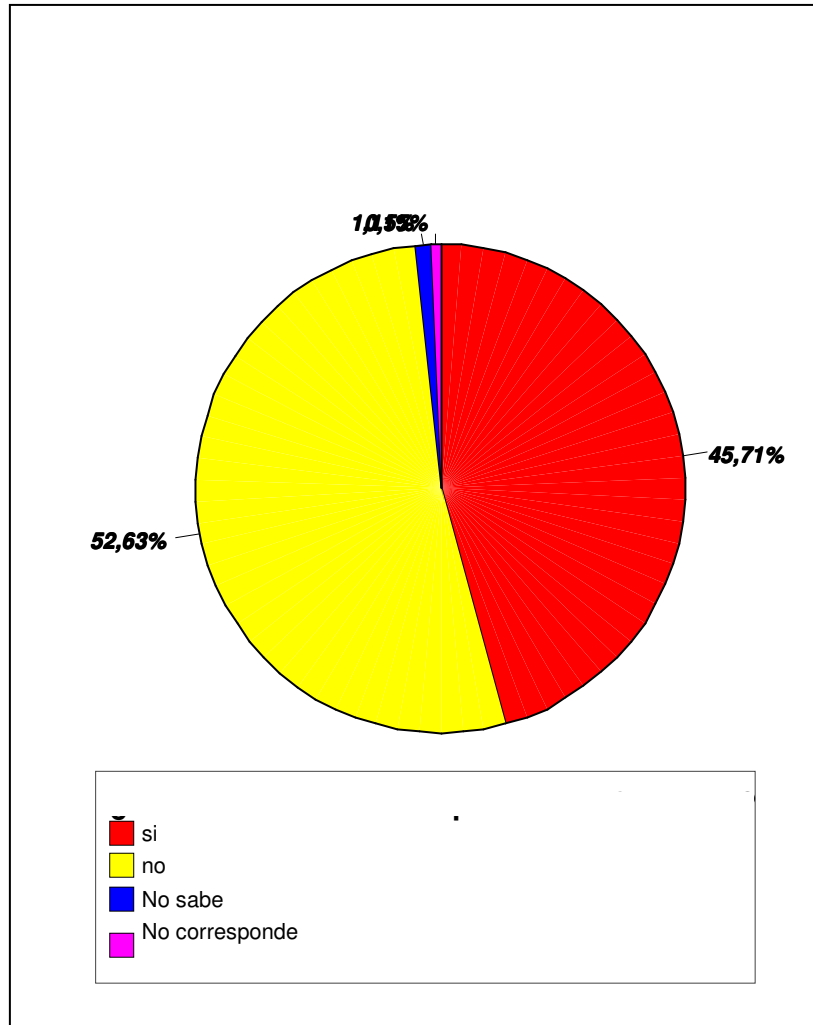

Fuente: Investigación Directa

La segunda arista, de esta parte del estudio se relaciona con la participación ciudadana, es la referida al gobierno local, y al conocimiento físico de la municipalidad de la comuna, representado tal como lo refleja el gráfico numero dieciséis donde nos podemos dar cuenta que ya pasado un año o más de residencia en la comuna, en la mayoría de los casos encuestados, el cincuenta y

dos por ciento (52%) de la población siquiera han acudido a ninguna dependencia del gobierno comunal, ni siquiera a pagar sus derechos de aseo, renovar permiso de circulación, normalizar alguna ampliación o por el simple hecho de conocer su municipalidad, que por lo demás es una casona antiquísima que guarda el sello rural que alguna vez tuvo la comuna de Quilicura, èsto es explicado por la reciente llegada de estos habitantes “nuevos” a la comuna estudiada.

Con èsto podemos desprender que existe una nueva ciudadanía ausente de su gobierno local, y èste sin sus nuevas bases, pero también es cierto que los periodos de residencia de los encuestados, no son del todo extensos, en su mayoría dos años y por ende es prudente esperar el paso de un rango temporal mayor para realizar apreciaciones demasiado tajantes o categóricas en lo referido a este punto.

Además es coincidente con la pasividad parsimoniosa de la gran mayoría de los residentes, personas individuales, núcleos familiares y comunidades en general, èsto se inserta en la nueva lógica de participación, lejana, distante, casi indiferente a su realidad local, además que como se evidenció la pobreza dura está casi excluida del universo estudiado y entonces las prestaciones asistenciales están excluidas del porcentaje de cuarenta y cinco por ciento que si ha acudido a la municipalidad, que en su mayoría la naturaleza de su visita es para normalizar sus documentaciones y edificaciones complementarias a su nueva residencia.

Gráfico N° 17
Apreciación de la Gestión Municipal
Migrantes a Quilicura
2006

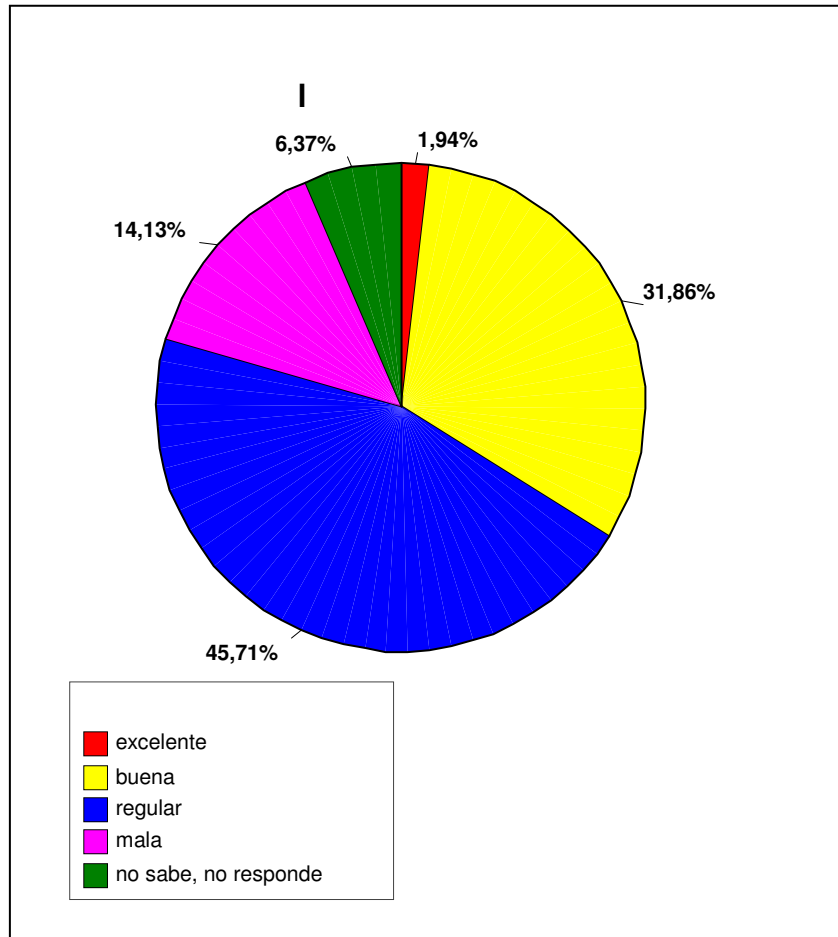

Fuente: Investigación Directa

Además cuando consultamos a los encuestados acerca la apreciación de la gestión municipal, expresados en el gráfico numero diecisiete, los resultados no son del todo negativos, se mantiene una indiferencia, o más bien una no inclinación clara de respuesta, tal vez devenido de lo subjetivo de la apreciación, donde muchas veces es preferible decir que era regular por desconocimiento y no

inclinarse por no saber, es como un ejercicio simulado de conocimiento sobre lo preguntado.

Si bien los resultados, son bastante buenos exponencialmente, cada gobierno local debe luchar por reducir la apreciación negativa de sus vecinos que podría en algunos casos ser como un socializador de esta expresión negativa entre sus vecinos lo que tendría segura incidencia en su intención de voto, que no es un dato menor del veinte por ciento aproximado de la muestra, para una nueva reelección de la actual edila de nuestra comuna la señora Carmen Romo, también los diversos servicios públicos como el registro electoral deberían diseñar estrategias que comprendan la integración de estos nuevos votantes, para evitar días de elecciones con largos desplazamientos para llegar al cumplimiento de sus obligaciones cívicas, este caso puntual, no es exclusivo de la repartición publica anteriormente nombrada, sino que es un ejemplo concreto de cómo transformarse en una comuna inclusiva de sus nuevos habitantes, una comuna y un gobierno local pendiente del mejor desarrollo posible de todos sus miembros, y en especial de las nuevas corrientes migracionales que según las tendencias vislumbradas en los últimos veinte años seguirá en expansión geográfica y poblacional, llegando al estrechamiento poblacional de nuestra vecina comuna por el norte Lampa.

2. PERFIL SOCIO CULTURAL

Para comenzar el análisis hay que partir desde la primicia que la cultura o lo cultural es bajo cualquier prisma analítico una materia enormemente compleja, se cruzan terminologías complejísimas como dualismo cultural, individualidades, colectividades e interpretaciones entre muchas otras entelequias que se obviaron o trataron de mantenerse al margen interpretativo en el pasado reciente de nuestro país, relacionando lo cultural a la elite cultural y “la otra cultura” asociada a lo popular, vista como una respuesta del pópulos a esta elites.

Ahora referido al análisis propiamente tal, de la tercera variable del estudio, comenzaremos comparando los grados educativos de los nuevos jefes y jefas de hogar en relación con sus respectivos ambos progenitores, èsto nos dará el estudio y para el fin de simplificar y universalizar los datos recogidos serán utilizados gráficos de puntos para clarificar las comparaciones y conclusiones devenidas de la recolección de información antes referida.

Este ápice o categoría analítica es de mucha importancia, por si misma y también por que con ésta hacemos el cierre circular de la información recabada para el estudio social que buscó determinar el perfil socio cultural del nuevo inmigrante de Quilicura, ya que sin entender a los nuevos residentes u nuevos inmigrantes en su múltiple dimensión, cualesquiera que sea la denominación, por que es imposible realizar una labor analítica sin considerar al ser humano en sus dimensiones sociales, culturales y devenido de la naturaleza del estudio se incorporan las características u patrones migracionales de los mismos.

Siendo atingente a la temática de esta tercera variable y referido a lo que fue denominado en el diseño del estudio social, como patrones culturales en el cual se analizara la información, referida a los diferentes gados educativos de los actores preponderantes y entendido por estos a los jefes y/o jefas de los nuevos hogares y sus progenitores, considerando ambos padres de los nuevos jefes de hogar

Quilicuranos de modo separado, y en una segunda instancia se realizara un análisis del conjunto de los actores antes enunciados.

Gráfico N° 18

Nivel Educativo del Padre del Jefe de Hogar
Migrantes a Quilicura
2006

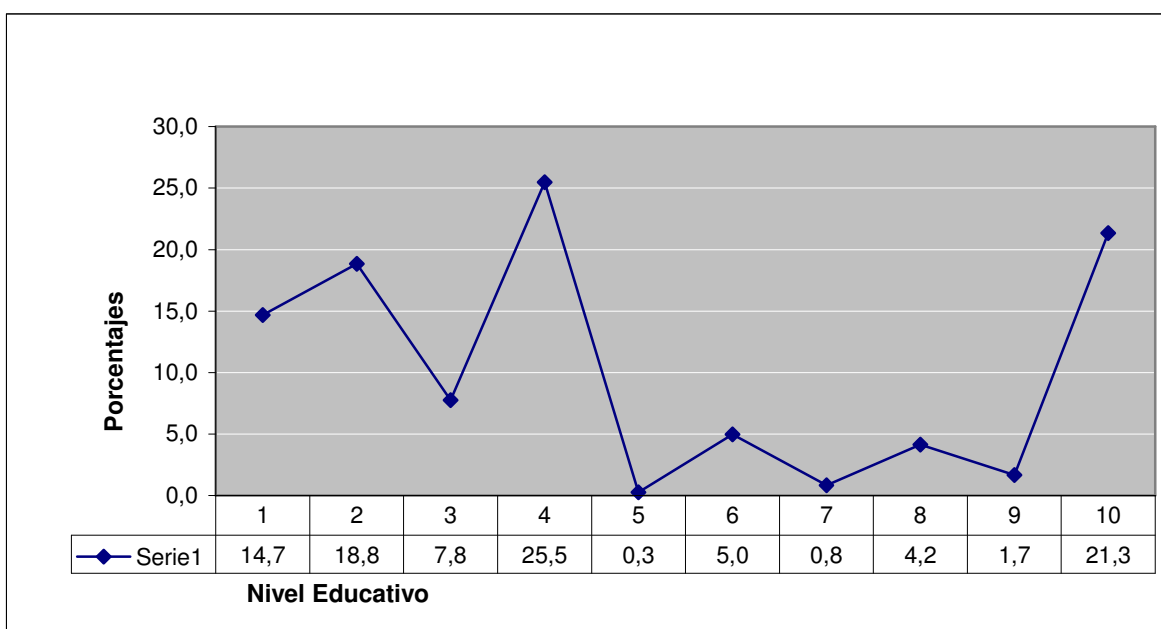

Fuente: Investigación Directa

En un primer punto, y previo a todo análisis, elaborare una nomenclatura explicativa para los cuatro gráficos siguientes y referidas al eje X (horizontal) de los mismos, la categoría numero uno (1), corresponderá a los sujetos que no hayan alcanzado los ocho años de enseñanza, que por los demás era el minino de instrucción legal, la categoría numero dos (2) abarca a los sujetos que cursaron satisfactoriamente su instrucción primaria; la categoría numero tres (3) comprende a los sujetos que no completaron su instrucción secundaria o enseñanza media; pos su parte la categoría numero cuatro (4) integra a las personas que alcanzaron los dos ciclos de enseñanza primaria y secundaria o básica y media de manera total o completa; la categoría de respuesta numero cinco (5) recogió la categoría

de sujetos que realizaron una enseñanza técnica incompleta; por su parte la categoría seis (6) comprende a los sujetos que finalizaron una enseñanza técnica de nivel superior; la categoría siete (7) integra la alternativa de instrucción universitaria incompleta y en contra parte la número ocho (8) integra a los sujetos que completaron su instrucción universitaria completa, por su parte la opción número nueve (9) corresponde a la categoría de respuesta no sabe o no responde; y por último la categoría número diez (10) corresponden a la cifra negra, a los sujetos que no tuvieron instrucción formal educativa.

La justificación de esta nomenclatura explicativa textual es debido a que se trabajaron cuatro gráficos con la misma categorización y me pareció pertinente este uso reemplazando un cuadro textual por gráfico debido a la extensión de los mismos y por ende la extensión de las mismas figuras gráficas.

Retomando el análisis descriptivo, y como se expresa en la figura gráfica número dieciocho referida al nivel educativo de los progenitores varones de los nuevos Jefes o Jefas de Hogar de la comuna de Quilicura, podemos ver que la variable de respuesta con una mayor frecuencia es para estos sujetos la opción número cuatro con noventa y dos casos, correspondiente al veinticinco punto cinco por ciento del universo, lo que quiere decir que el veinticinco por ciento de los padres de los nuevos jefes de hogar quilicuranos cumplieron con los dos ciclos educativos tanto la primaria o educación básica y la instrucción secundaria o educación media de manera completa, accediendo por esto a los sistemas formales de empleo, por que como ya fue mencionado el mínimo legal era la instrucción primaria u ocho años de enseñanza, pero a su vez no encontramos con porcentajes muy pequeños de sujetos que continuaron estudios superiores, tanto universitarios como técnico superior, en contraparte con esta información se refleja del mismo gráfico que el catorce coma siete por ciento del universo no completo su educación primaria o básica, por lo mismo es de suponer que estos sujetos no pudieron, o se les fue enormemente más complejo que para otros, acceder a empleos formales o estables durante su vida laboral devenido de su precario

grado de instrucción, esto devendrían en suposiciones nefastas u contrarias para con su desarrollo socio familiar ascendente. Un dato notable es que el veintiuno punto tres por ciento de los encuestados no manejaban este dato estadístico de su padre, desde esta aseveración objetiva se pueden dar diferentes análisis, el primero es que el reconocimiento de bajos nivel educativos es una cuestión de cierto desprestigio social, por lo que se tiende a desconocer esta realidad evadiendo la respuesta verdadera; otra suposición sería que los padres, sujetos dedicados al trabajo, generalmente con roles proveedores y mayormente ausentes del devenir familiar, no hubiesen compartido esta información relevante con sus hijos y por lo mismo estos no manejasen este tipo de información, en ambos casos a través de la evasión o desconocimiento de la opción valedera, nos encontramos con un cifra altísima, mayor a un quinto del universo encuestados, no manejaban este dato que pareciera una información básica que debiese manejar cualquier miembro de una familia con un nivel regular de comunicación.

La educación o nivel educativo, es un motor efectivo en la ascensión social, esta frase tiene una enorme relevancia al determinar de que y quienes estamos hablando al referirnos a las figuras paternas de los nuevos emigrantes, pero jamás esto será una verdad sinecuanon, por que las cualidades personales de los emigrantes pueden y empíricamente así lo han hecho, se pueden superponer a la destinación teórica que cabria sobre ellos, es mas como ya se ha mencionado anteriormente los emigrantes son sujetos excepcionales dentro de su contexto, tanto familiar, como también comunitaria en el amplio significado de esta palabra.

Gráfico N° 19

Nivel Educativo de la Madre del Jefe de Hogar
Migrantes a Quilicura
2006

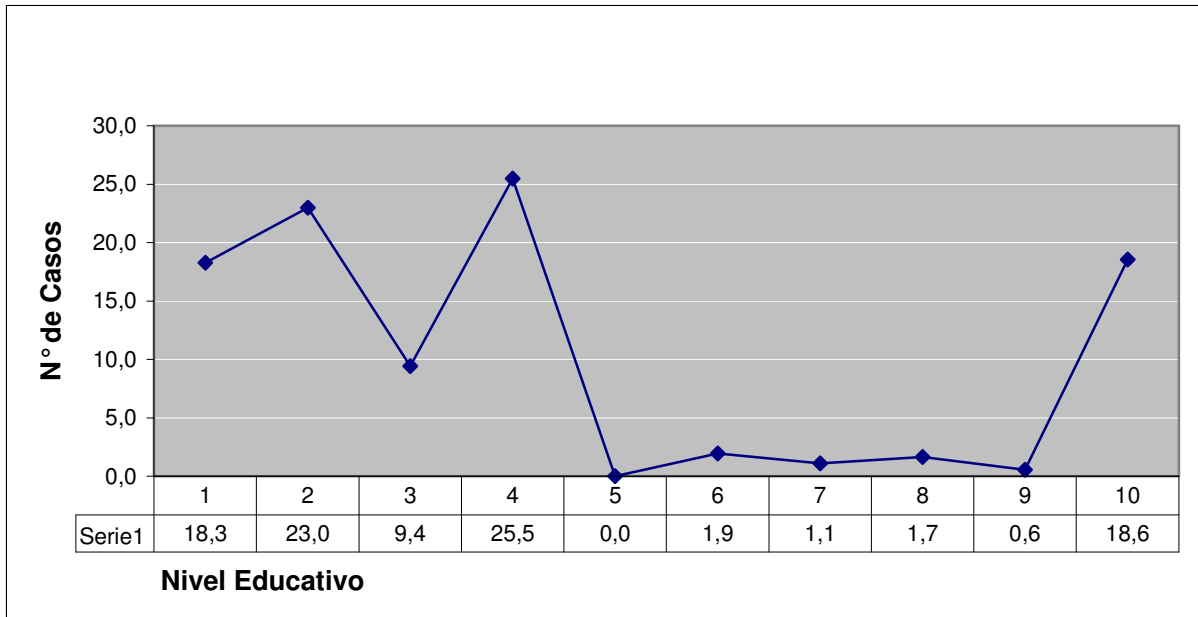

Fuente: Investigación Directa

Como se refleja en este nuevo gráfico, el número diecinueve, abarca los niveles educativos de las madres de los nuevos emigrantes hacia la comuna de Quilicura, en una primera parte describiré los datos abarcados en este, para luego enlazarlos comparativamente con los progenitores varones de los nuevos jefes de hogares quilicuranos, partiendo entonces nos encontramos con un dieciocho punto tres por ciento de las madres que no alcanzaron siquiera a concluir su educación primaria o básica, por lo que sus competencias educativas se veían reducidas a una mínima expresión, devenido de la estructura machista de este país no sería difícil asimilar este porcentaje a dueñas de casa u empleadas ocasionales; por otra parte se observa un quinto del universo de madres de los jefes de hogar que alcanzaron satisfactoriamente sus dos primeros ciclos educativos, tanto la educación primaria como secundaria, pero en contra parte un poco menos de otro cuarto, veintitrés por ciento, solamente cumplió la mínima legal establecida de la educación primaria, las cifras de educación superior en su conjunto agrupando las

categorías cinco, seis, siete y ocho, no superan el cinco por ciento del universo total de las madres de los jefes de hogar, por último la cifra negra de esta respuesta presenta casi un diecinueve por ciento.

La tónica de una sociedad machista y retrógrada se repite en su total y nefasta magnitud en estos ítems de observación referidos a los grados educativos de ambos progenitores del jefe de hogar inmigrante a Quilicura, los padres se sobrepone cuantitativamente en casi la totalidad de las categorías educativas, menos la categoría de respuesta número uno referido a la educación primaria incompleta, a la cual, comparativamente, son más las mujeres que debieron abandonar su proceso educativo primario, esto puede ser entendido por la alta tasa de parentalización de roles que debía sortear alguna integrante familiar femenina (principalmente la hermana mayor) en las otrora familias extendidas de nuestro país en la década del cincuenta y sesenta, en contra posición la categoría número diez, lo que hemos determinado como el dato negro, los hijos presentan mayor conocimiento de la realidad educativa de sus madres aunque en cuatro puntos porcentuales comparando a sus padres, desde esta apreciación se podría ratificar aún con mayor claridad que por una suerte de estigma social se prefiere obviar esta información “contraproducente” de un nivel educativo inferior, estas apreciaciones se encuentran a nivel de supuestos sobre el actuar de personas que se han insertado en medios sociales “superiores” de los que su grupo social parental, por esto tienden a negar datos estadísticos que los descalifiquen o aminoren en comparación de nueva vecindad o comunidad.

Gráfico N° 20
 Nivel Educativo de los Jefe/as de Hogar
 Migrantes a Quilicura
2006

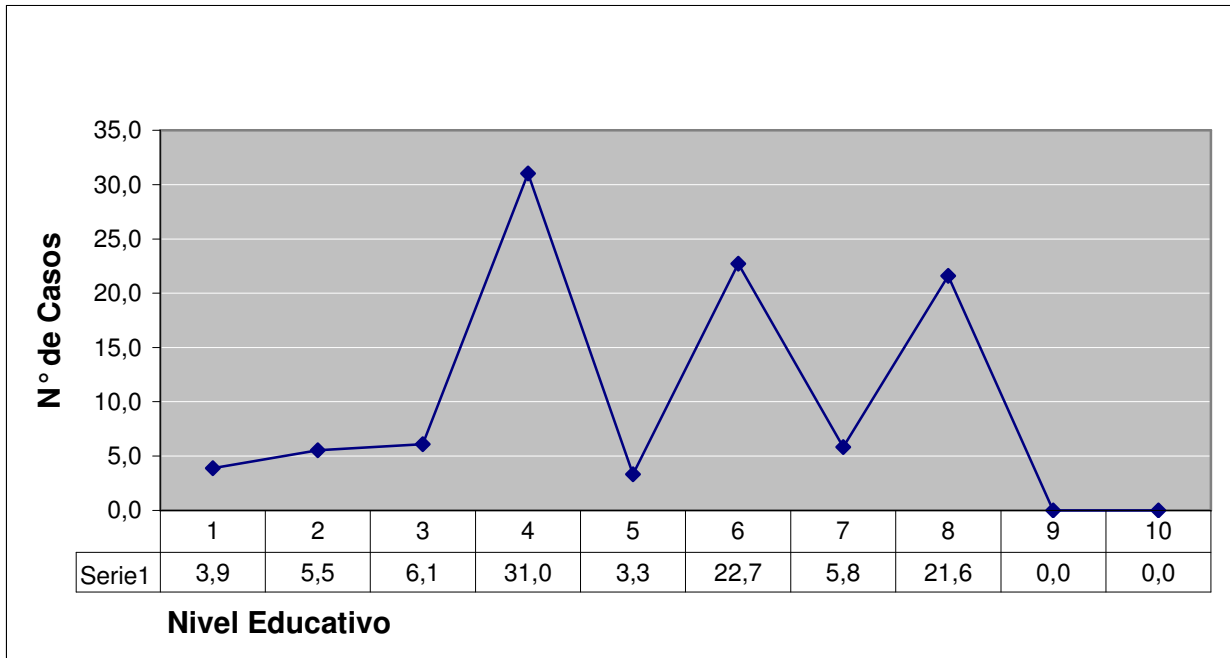

Fuente: Investigación Directa

Como se observa en la figura gráfica número veinte, el primer dato importante es que se eliminan las dos ultimas categorías de respuestas, lo que anteriormente fue denominado como cifra negra, por ende el cien por ciento manifiesta abiertamente una alternativa de respuesta, el diez por ciento de los encuestados dejaron a medio acabar sus procesos educativos primarios y medios, con un tres punto nueve en la educación básica y cinco punto uno educación media, sujetos que en su mayoría trabajan en empleos informales, o se han visto en la necesidad de emprender micro empresas familiares que cuentan con un capital humano bastante restringido, lo que los pone en condiciones comparativamente inferiores con otras empresas de similares características, estas unidades productivas debiesen ser incorporadas en estrategias de desarrollo competitivos. Se observan además que casi un cuarenta y cuatro por ciento de los sujetos encuestados cursaron de manera completa y satisfactoria estudios superiores ya sean éstos

técnicos o universitarios, igualmente existe un pequeño predominio de la enseñanza técnica por sobre la universitaria, en uno punto un punto porcentual, pero son mas los nuevos jefes de hogar que abandonaron o están en proceso de termino de sus carreras universitarias por sobre las técnicas superiores , en dos punto cinco puntos porcentuales, puede ser esto explicado por la extensión mismas de las carreras universitarias (cuatro a cinco años promedio) en contra de carreras técnicas superiores (dos a tres años promedio), este predominio de las carreras técnicas por sobre las universitarias se enmarca absolutamente en el nuevo perfilamiento de los empleos, que tienden a la apertura de mas vacantes técnicas que universitarias, además esta decisión puede y es avalada por la sobre oferta de profesionales de las carreras universitarias mas tradicionales, en contra posición de la oferta de puestos de trabajo técnicos, especialmente los de perfiles informáticos, contables y operativo industriales.

Grafico Nº 21
Cuadro Comparativo de Nivel Educativos
Migrantes a Quilicura
2006

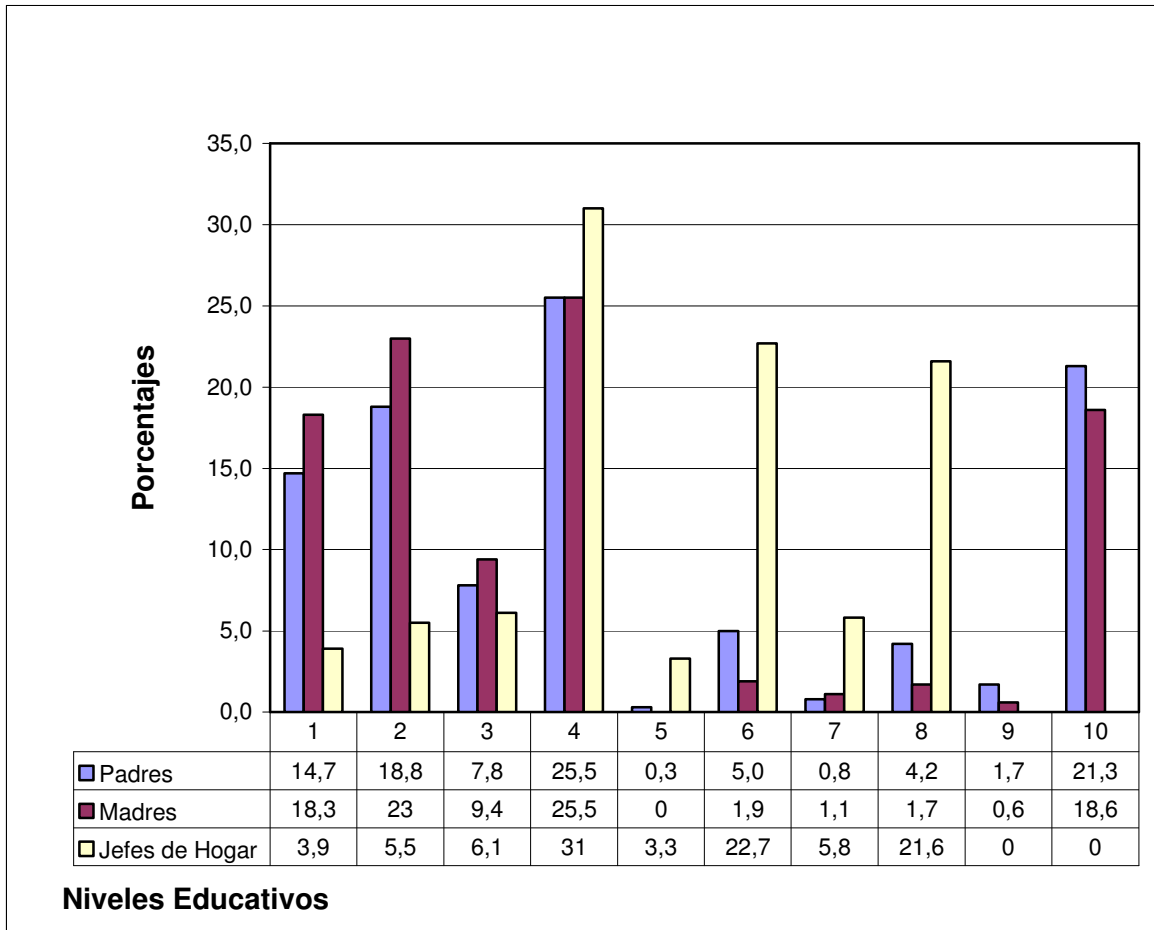

Fuente: Investigación Directa

La figura gráfica número veinte uno viene a resumir exponencialmente los tres gráficos anteriores referidos a los diferentes niveles educativos de los actores preponderantes (Padres, Madres y Jefes de hogar), las diferencias positivas para con los nuevos jefes de hogar inmigrantes a Quilicura es evidente. Premisas referidas a la acumulación educativa se hacen evidentes, por ejemplo “la educación es el único legado que te podemos brindar” es una premisa que se manifiesta en su máxima dimensión de herencia paternal en sus hijos inmigrantes.

Realizando un desglose de la información referida en este gráfico, se observa primeramente que la tasa de analfabetismo es mayor en los padres que madres, y que es inexistente en los nuevos jefes de hogar, desde este dato se puede aseverar que este nuevo grupo de inmigrantes hacia Quilicura está por sobre la media de analfabetismo, comunal y nacional, por lo que se ratifica la cualidad especial de estos sujetos que rompen con sus círculos familiares para buscar nuevas y mejores alternativas de vida para ellos y para con sus nuevos núcleos familiares.

Para que el análisis comparativo de la información, sea lo más completo y desglosado posible analizaré diferenciado por nivel educativo, el primer nivel educativo primario o educación básica, el segundo nivel denominado secundario o enseñanza media, el tercero llamado nivel técnico superior y por ultimo nivel educativo universitario.

En el primer nivel educativo, llamado educación primaria u enseñanza básica, los padres presentan un menor porcentaje de nivel educativo completo que las madres de los inmigrantes, pero mucho mayor que sus hijos, tres y cuatro veces correspondientemente , otro dato a consignar es que si bien las madres tienen un porcentaje mayor que los padres, en la tasa de deserción se mantiene la misma tendencia con una deserción maternal de un dieciocho punto tres por ciento (18.3%) del universo con el nivel incompleto, la tasa de deserción es de cuarenta y cuatro punto tres por cien (44.3%) y , versus un catorce punto siete por cien (14.7%) de los padres que no alcanzaron a completar éste, el primer nivel educativo, con una tasa de deserción del cuarenta y cuatro punto tres por cien(44.3%); en el caso de los nuevos jefes de hogar quilicuranos esta tasa de deserción es solamente un poco menor correspondiente al cuarenta y uno punto cinco por cien, pero al considerar que el porcentaje de nuevos jefes de hogar que no alcanzaron o pudieron completar la educación primaria es solamente del tres punto nueve por cien (3.9%)del universo encuestado, la importancia relativa es mucho menor que en los casos de los progenitores.

Pasando ahora al segundo nivel educativo, denominado educación media o secundaria, podemos ver un dato anecdótico, el porcentaje de padres y madres que cursaron completamente este nivel educativo es igual y corresponde al veinticinco punto cinco por cien (25.5%) de los encuestados para ambas figuras parentales, en lo referido al porcentaje de padres que cursaron de modo incompleto este, el segundo nivel educativo, es para las madres de un nueve punto cuatro por cien (9.4%); mientras que para los padres fue de un siete punto ocho por cien (7.8%) del universo encuestado, se mantiene entonces la misma tendencia del primer nivel educativo, mientras que si comparamos las tasas de deserción...

El tercer nivel educativo, referido a la educación técnica superior, se nos muestra así: la presencia de los progenitores versus las progenitoras de los nuevos jefes de hogar es casi dos veces y media superior en perjuicio del género femenino, las cifras de los padres es de un cinco punto tres por cien del universo (5,3%); mientras que las madres presentan un uno punto nueve por cien del universo (1,9%), un punto significativo de análisis es el referente al nivel de deserción presentado por las figuras paternas de los jefes de hogar, la masculina es de un seis por cien (6%) del universo que encaró la educación técnica superior, cifra comparativamente baja con los niveles educativos anteriores, pero si lo comparamos con que las figuras maternas no presentan deserción en este nivel educativo la cuestión cobra otra relevancia contraria a los padres de los jefes de hogar, ahora al referirnos a los nuevos jefes de hogar el salto cuantitativo es importantísimo, si juntásemos a los padres y madres, tendríamos un siete punto dos por cien (7.9%) cifra que es más que triplicada por los nuevos jefes de hogar que presentan un veintiséis por ciento de universo (26%) del cual un tres punto tres por cien (3.3%) no alcanzó o ha alcanzado aún este nivel educativo, de manera completa con lo que su tasa de deserción es de un catorce punto cinco por cien, cifra media bajo el promedio de este nivel educativo, cercana al veinte por ciento, pero mucho más alta que la de sus progenitores varones.

Los datos más decisivos en este nivel educativo es la apreciación maternal a la posibilidad de optar o cursar una carrera técnica superior, no presentando abandono de la misma, esto es casi compartido ya que la cantidad de padres que abandono este nivel educativo es bajísima, cero punto tres por cien (0.3%) del universo en cuestión.

Ahora abordare la alternativa numero cuatro y ultima referida a la Educación Universitaria, en ésta tenemos los siguientes datos: por una parte un pequeño incremento de los padres que participaron de este nivel educativo, pero a su vez existe un porcentaje menor de padres titulados que en el nivel técnico explicado por las tasas de deserción. Para detallar el párrafo anterior debo señalar que existe un cinco por cien (5%) de los padres que ingreso a la educación superior universitaria de los cuales un cero punto ocho por cien (0.8%) no pudo concluir satisfactoriamente el nivel antes mencionado, teniendo con esto una tasa de deserción paterna masculina de un diecinueve por cien (19%), por su parte las figuras maternas femeninas que accedieron al nivel educativo antes mencionado es de un dos punto ocho por cien del universo (2.8%) de las cuales un uno punto uno por cien del universo (1.1%) no pudo concluir satisfactoriamente este nivel educativo llegando con esto a una tasa de deserción del (39.3%). Por su parte los nuevos jefes de hogar de la comuna de Quilicura, presentan una preponderancia participativa de este nivel educativo superior universitaria es de un veintisiete punto cuatro por ciento del universo de los cuales un cinco punto ocho por cien del universo no concluyó su instrucción superior universitaria lo que nos arroja un tasa de deserción de tal nivel de un (21.2%) de los jefes de hogar insertos en este nivel educativo.

Ahora en el análisis comparativo de este nivel educativo se puede dar cuenta de varios sucesos característicos, el primero es que si bien la prevalencia de los padres en su conjunto es mayor, ahora desglosando esto se puede decir que los padres, si bien presentan una mayor presencia que las madres, es menor a la

prevalencia de la educación técnica, y mayor la de las mujeres basado en el mismo parangón comparativo, pero éstas últimas presentan en este nivel educativo una altísima tasa de deserción duplicando con creces a los hombres para el mismo nivel educativo.

Desde la observación a los gráficos y el cruce de esta variable, podemos sostener en primer lugar que el nivel educativo de los padres sobre las madres es mayor en casi todos los niveles de acumulación de estudios expuestos, por lo que podemos sostener que las madres estudiaron menos años que los padres de los nuevos migrantes. Lo que por su lado avala lo machista de nuestra sociedad. Sin embargo es importante señalar que el número de jefes de hogar que no manejaban la información de los años cursados en el sistema formal de educación por sus padres es altísimo y esto me hace concluir que los canales comunicativos de las familias de los progenitores no eran de lo más óptimo avalado en el nivel de secretismo en informaciones tan triviales de estos días.

Además el nivel acumulativo del capital educativo de los nuevos emigrantes es positivo en todos los niveles académicos, lo que nos lleva a corroborar que los migrantes son sujetos selectivos, que superan los parámetros familiares referidos a la educación y ven a la migración como un mecanismo más de ascendencia social, esto viene a ratificar los postulados de Razcinky (op.cit) sobre la selectividad de los emigrantes.

En lo referido a la segunda dimensión, referida al consumo cultural que puede ser efectuado por los nuevos inmigrantes a Quilicura, fue indagada a través de tres indicadores de observación que serán analizados en la misma lógica anterior, unidimensionalmente cada uno de ellos y luego en el sub. Conjunto compuesto por estos tres ítems de observación de la realidad.

Gráfico N° 22

¿Ha leído un Libro en el último Año?

Migrantes a Quilicura

2006

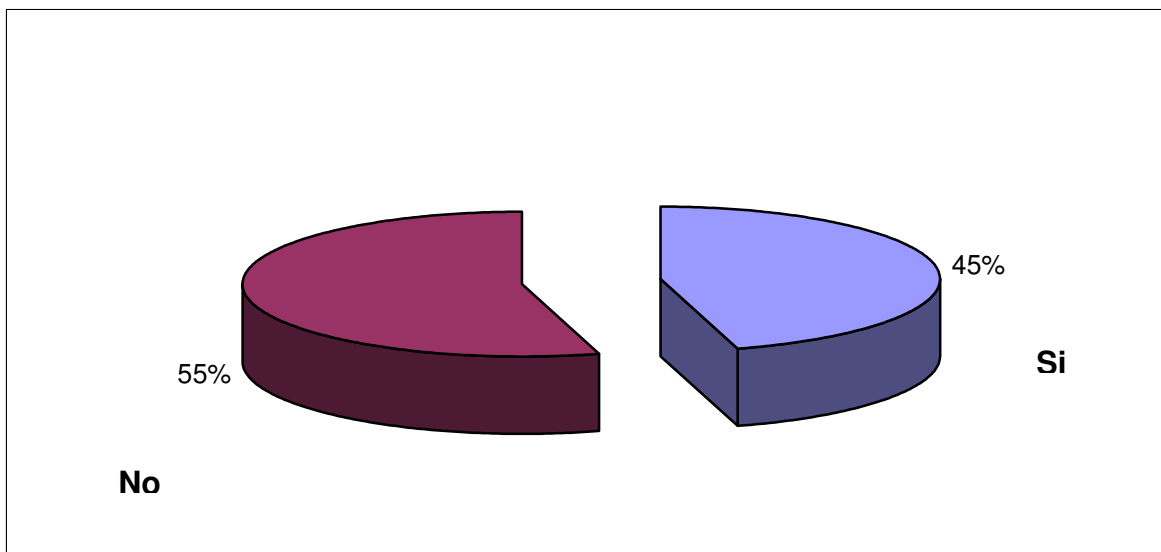

Fuente: Investigación Directa

En lo referido a este primer ítem se puede expresar que existe un promedio lector bastante homogéneo entre los diversos estratos socio económico de los nuevos habitantes, con un leve aumento en las personas con un mayor ingreso. Las relaciones establecidas entre las variables edad, situación ocupacional y lectura, permiten sugerir que la lectura en Chile tiene un componente de funcionalidad importante: es decir, la conducta lectora se desarrollaría en función de objetivos externos impuestos, más que por mera recreación u otras razones. Esto se ratificó empíricamente luego que muchas y muchos de los encuestados señalaran que su lectura era impulsada por la educación de sus hijos y la necesidad de que éstos avanzasen en su comprensión lectora y por ende elevaran su rendimiento académico. Dentro del consumo cultural de lectura o libros, es aquí donde surgió una vertiente importante y se apreció la capacidad de leer, ligada estrechamente con sus necesidad de desplazarse por la gran ciudad de Santiago y por ende la gran cantidad de tiempo destinada a moverse que se congeniaba perfectamente con jornadas lectoras en los servicios privados de movilización

colectiva para el cumplimiento de sus obligaciones laborales y la vuelta a su hogar, que podía extenderse a dos horas y mas, antes de la implementación del bullado nuevo plan de transporte TRANSANTIAGO, luego de este la situación ha tendido a extenderse mas de la cuenta anteriormente expuesta, pero no en un mismo medio de transporte. Esta forma de leer o de consumir cultura ha sido poco profundizada, tanto en investigaciones como planes de acción, tanto para retratar el estado del arte como para avanzar o impulsar esta nueva cultura del leer en los buses del moderno sistema publico de transporte colectivo.

Gráfico N° 23

¿Ha presenciado una Producción Artística Formal durante el último Semestre?

Migrantes a Quilicura

2006

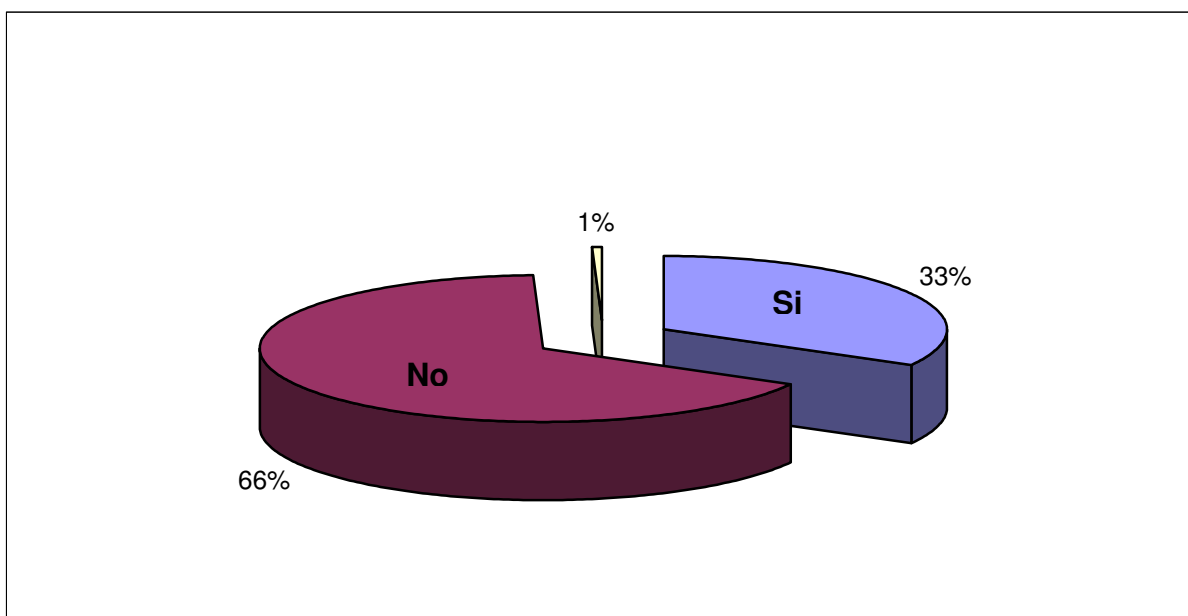

Fuente: Investigación Directa

Como se puede desglosar de la figura gráfica número veintidós en este ítems de observación de la realidad, referido al presenciar una producción artística formal se mantuvo constante en los diferentes conjuntos habitacionales, presentando solamente un pequeño incremento en los conjuntos habitacionales de clases medias, esto es un dato importante que contrasta con el bajo consumo cultural del

chileno medio, cabe destacar que un porcentaje de alrededor de un sesenta por cien de los nuevos habitantes de la comuna o como se definió los nuevos inmigrantes a Quilicura, habían presenciado una producción artística formal presentada por la Municipalidad Quilicurana, y señalaban a esta como una o la gran instancia de acercamiento del gobierno local para con sus relativamente nuevos inmigrantes y una instancia propicia para expandir y densificar los tejidos sociales existentes de manera precaria o básica entre estos nuevos residentes de la comuna de Quilicura.

A modo de supuesto se podría decir que la recreación por si sola no es más que una instancia de juegos y distensión, que no podría guardar otro objetivo que lo lúdico mismo de la actividad en si mismo. Pero ahora en este nuevo escenario de la participación comunitaria, cada vez más esquiva y escasa, estas instancias recreativas conllevan mayores y mas trascendentales objetivos, que podríamos señalarlos como objetivos trasversales a toda actividad que convoque a una comunidad determinada dentro de la comunidad comunal quilicurana, ya sea esta una villa, condominio o población son de enorme relevancia, estas actividades recreativas y mas bien las culturales guardan consigo un atractivo enganche familiar y comunitarios, la precisión que me cabe a estas instancias pueden maximizar su importancia relativa en cada comunidad, siempre y cuando las estrategias sean mas inclusivas de los pareceres, conocimientos y recursos de la comunidad en su particularidad.

A través de estos diversos gráficos podemos observar en primer lugar que existe una tendencia central de más del cincuenta por ciento de la población que no tiene la posibilidad de acceder al consumo cultural, como lo he denominado, por diversos motivos, como la falta de tiempo y la poca motivación lectora o cultural.

Es increíble como un recurso tan importante como el centro cultural de Quilicura, que cuenta con una variada gama tanto cultural, como educativa, no es aprovechada por la mayoría de los nuevos miembros de la comunidad quilicurana,

èsto puede deberse a un ineficiente uso de los canales comunicativos existentes, como lo son el boletín quilicurano y la pagina Web de la comuna que debiesen servir para promociona la oferta programática del centro cultural, tanto en su edificio como lo son las diversas presentaciones artísticas que se ofrecen a la comunidad, como también la gama de cursos dispuestos que se realizan en estas dependencias; como también las salidas a terrenos de esta oficina comunal.

Creo que es posible acelerar los procesos de arraigo a una comunidad si existiese una real preocupación del gobierno local por avalar y fomentar esta participación, por ejemplo con instructivos o trípticos que sirvieran para acercar el municipio, sus dependencias y diversos planes de acción, para que así los nuevos integrantes de la comunidad pudieran formar parte o beneficiarse de los mismos.

Cabe destacar que el centro cultural de Quilicura es una dependencia municipal que alberga además la biblioteca municipal y el departamento juvenil de la municipalidad, esta podría fácilmente convertirse en un panorama juvenil y así en un atractivo panorama familiar, ya que además cuenta con sendas instalaciones recreativas. La escuela en lo referido a los hábitos lectores, tiene sin duda el papel fundamental en nuestra sociedad Chile, pero esta podría ser una alternativa o bien un apoyo para canalizar los deseos de descubrir los diversos saberes depositados en los libros.

Son estos lujos de despilfarro o mas bien poca eficiencia en el uso de recursos, por lo demás siempre escasos, los que no puede darse ningún gobierno local y en particular un gobierno local como el quilicurano que cuenta con un flujo migratorio importante hacia su territorio, por lo que las estrategias municipales debiesen tender a cobijar e integrar rápidamente a estos nuevos habitantes de la comuna, para trasformarlos desde unos nuevos extraños a unos nuevos integrantes de la comuna quilicurana.

CONCLUSIONES

Devenido de los conocimientos recabados en la comuna de Quilicura, tanto por la aplicación del presente estudio, como por la residencia en la comuna citada, es que se aprecian con claridad los problemas de nivel de país, reflejados en la realidad de una comuna, ya que el crecimiento descomunal de la comuna en estudio no corresponde a una planificación nacional, regional, ni menos local; sino que es producto de las fuerzas del mercado inmobiliario y de suelos, esta dinámica antes descrita genera múltiples problemáticas que deviene en modificaciones de los planes reguladores, cuyo principal énfasis está puesto en el cambio de uso de suelos, en su uso de rural a urbano, esta como otras cuestiones son reflejadas en este estudio.

Quilicura, en su nuevo contexto, que la sitúa como una importante receptora de la migración intrarregional de la capital chilena... Dentro de estas una de las más importantes es la conclusión referida a la planificación urbana de la gran ciudad capital y sus nuevos centros periurbanos, desde la perspectiva entregada por esta investigación realizada, es esta claramente una tarea pendiente, de la cual el gobierno tanto a nivel central, regional y comunal se encuentra al deber para con sus habitantes, inclusive podría señalarse de la misma que la planificación es más bien un ejercicio acomodativo de la realidad que está pasando, más que ser lineamientos de cómo se deben hacer las cosas o implementar los proyectos inmobiliarios, la planificación urbana es un proceso empírico y teórico que se encuentra delimitado por las fuerzas que interactúan en los procesos de crecimientos de la gran ciudad, con ello me refiero a que es el fruto de la interacción del mercado de suelos, el mercado inmobiliario, el gobierno, como ente regulador, y por último los habitantes de esta ciudad, no es coincidencia que estos estén en el último lugar de este listado sino por el contrario es para presentar gráficamente la ingerencia de los mismos en estos procesos de poder, estos últimos solo tienen la libertad de elegir “libremente” por la opción entregada por el mercado inmobiliario, ya sea este fiscal o privado, pero que hacer si las opciones

inmobiliarias no consideran al ser humano como un ente integral, un ser que vive en un centro peri urbano, pero con innumerables relaciones para con una ciudad extremadamente distante y con ello gran cantidad de su tiempo considerado como libre, es utilizado en traslados que terminan atentando con la calidad de vida de los habitantes y las familias residentes de la comuna de Quilicura.

Si bien no se puede desconocer que en Chile existen controles de la calidad de las viviendas, especialmente para las viviendas nuevas, y con mayor meticulosidad para las de valor superiores a mil unidades de fomento, y la mayoría de los grandes conglomerados inmobiliarios adoptaron o están en proceso de la adopción de normas internacionales como la ISO 9001 o 10075 de estandarización de sus procesos productivos. El proceso de calidad es referido a la calidad de las viviendas, pero la vida no es solo realizada dentro de las paredes del hogar de los emigrantes, sino que por el contrario, todo conjunto habitacional debiese tener una proporción referida a los bienes inmuebles construidos en contra relación de sus áreas verdes y espacios comunitarios disponibles para sus residentes, por que el ser humano es un ser social que necesita la sociedad para validarse, reconocerse en la diferencia y compenetrarse de la comunidad en la que esta inserto. Este fenómeno, el de la ausencia o déficit de espacios comunitarios, es una tónica compartida en casi todos los conjuntos habitacionales que fueron incluidos en el estudio, con excepción del conjunto Parque Central, el que es concebido a su vez como un condominio y esta área (uso común) según informaciones de los mismos vecinos fue concebido de esta forma por coyunturas propias que afectaban a la comunidad como la instalación de la nueva planta procesadora de basura, ubicada en la comuna, pero originalmente este espacio fue concebido como salón común para la realización de fiestas de los propietarios del mencionado conjunto habitacional, el contexto y la vida comunitaria fueron buenas coincidencias para con la organización de estos vecinos.

Ahora al referimos exclusivamente a las áreas verdes éstas están circunscritas a los conjuntos habitacionales en los cuales sus inmuebles en promedio su valor es

mayor a las mil unidades de fomento, en desmedro directo de los conjuntos habitacionales mas baratos, especialmente en conjuntos habitacionales correspondientes a Programas Especiales para Trabajadores los cuales son carentes de plazas adecuadas, juegos infantiles, sino mas bien poseen magnos sitios eriazos cercanos o colindantes a sus conjuntos habitacionales, si se realiza la siguiente conjetura, casas comparativamente mucho mas pequeñas, núcleos familiares comparativamente mayores, ausencia de figuras paternas por razón de trabajo, mesurada condición de hacinamiento, socialización callejera, especialmente de jóvenes y niños, todo lo anterior en perspectiva de los sitios eriazos y su utilización nos encontramos con un futuro foco de consumo de sustancias psicotrópicas, asociada esta a otras problemáticas como promiscuidad, enfermedades infecto contagiosas, embarazo juvenil, etcétera. La intención es no hacer suposiciones calamitosas de la realidad, se suscribe solamente a un ejercicio mental hipotético y comparativo para con las condiciones de vida de los nuevos conjuntos habitacionales de la comuna de Quilicura.

Por otro lado, es imposible no referirse al nuevo plan de transportes metropolitano que objetivamente ha afectado, positiva o negativamente, a la urbe en su conjunto, pero es evidente el daño que afecta a la comuna de Quilicura, los recorridos al centro de la ciudad, que según la investigación es el sitio mayoritario de destino laboral, seguido por el sector oriente, de los nuevos inmigrantes, el abastecimiento de buses bajo de aproximadamente trece recorridos, a seis recorridos, que a todas luces son escasos, si bien es cierto que existen locomoción colectiva para otros sectores, como Peñalolén y La Cisterna, pero este efecto es a su vez una causa del actual mal andar del sistema de transporte por que si se hubiesen conocido las necesidades de la población de la comuna de Quilicura, como ejemplo, las respuestas hubiesen sido mas acertadas a sus necesidades y no una implementación de tecnócratas directivos alejados del sentir de la comunidad comunal recién señalada y hubiese sido mas acertado la elaboración del mentado plan.

Otra cuestión evidente en la comuna estudiada es su carente infraestructura básica, entendiendo por esta la referida a satisfacer las necesidades de educación y salud básicamente, la primera, referida a salud, a la fecha de realización del estudio se encontraba con un déficit latente solamente existía en la comuna un consultorio ubicado en el sector de San Luis y el SAPU ubicado en el denominado centro cívico de la comuna, con estos dos centros de salud primaria se atendían entonces mas de ciento veinte mil habitantes de la comuna estudiada, además la salud en manos de privados solamente contaba con dos centros médicos establecidos en la comuna, a la fecha termino de análisis, diciembre del 2007, esta necesidad se había visto paleada por la instalación de un nuevo consultorio, ubicado en el sector de Lo Cruzat y dos nuevos centros médicos privados, ubicado en mega centros comerciales establecidos en esta comuna, si bien las especialidades medicas de mayor complejidad aun deben seguir siendo atendidas en las comunas aledañas de la comuna, los usuarios del sector publico en Independencia y los del sector privado e Huechuraba, esta instalación de nuevos centros de salud le viene muy bien a la comunidad de Quilicura en su conjunto.

Ahora referido a la infraestructura educacional que posee la comuna es a todas luces deficiente, a modo de referencia la comuna posee once establecimientos educacionales, de los cuales ocho son colegios básicos, dos liceos medios y un colegio de adultos; en contra parte existen veinticinco establecimientos educacionales particulares, entre particulares subvencionados y privados, en el ochenta por ciento de los mismos están presentes los grados de instrucción básica y media. Desde los datos entregados se puede desprender la baja cobertura estatal y el indudable desligamiento del estado y gobierno local para con la instrucción educacional de sus miembros, si bien esta es una opción política a nivel central, esta repercute con fuerza en la calidad de la educación que reciben los hijos de los nuevos inmigrantes a Quilicura, en un segundo punto dentro de este mismo ápice la ausencia de establecimientos es absoluta, por lo que los jóvenes deben obligadamente emigrar de la comuna a realizar sus estudios superiores, lo que por una parte los hace engrosar la cifra de residentes que

deben circular por la ciudad para cumplir sus obligaciones, en este caso educativas, este análisis arroja una conclusión decisiva, mas si se considera que las expectativas educativas de los nuevos residentes jefes de hogar para con sus hijos apunta a niveles superiores de educación y la comuna no puede absorber esta necesidad educativa.

Otro punto que viene a demostrar la básica planificación urbanística de la ciudad capital en su conjunto y en el devenir de la comuna de Quilicura en particular, es el ápice referido a su estructura vial la cual puede ser dividida en varios puntos de análisis como la conectividad con la ciudad, el entramado vial de las zonas urbanas y otro punto para las zonas industriales. El primer punto es uno que si bien ha presentado evoluciones positivas, su punto de partida genera una crítica certera, la comuna de Quilicura, para su cono urbano norte, en el año dos mil seis solamente tenía acceso por la circunvalación Américo Vespucio, específicamente por dos arterias perpendiculares al eje circunvalatorio, estas eran al oriente Av. Jaime Guzmán y al poniente Av. San Martín, esto generaba tortuosos atochamientos al egreso matinal e ingreso vespertino de un alto porcentaje de residentes que se desplazan por la urbe para cumplir con sus obligaciones laborales y o educacionales. El problema antes descrito ha sido considerablemente aminorado por tres nuevos ingresos al cono urbano norte de la comuna, dos ejes viales perpendiculares a la circunvalación metropolitana nuevos como el paso sobre nivel Senador Guzmán y el ingreso por la Av. Las Torres, además de un conector vial del cono urbano con el sector industrial San Ignacio (colindante en ambos lados a la carretera cinco norte), con lo que se conectaron dos sectores de la comuna a modo vial y además se genero un nuevo acceso a la comuna por un eje vial regional diferente al eje circunvalatorio, cabe destacar que tres de estos cuatro proyectos fueron financiados por el gobierno central, mientras que el faltante fue financiando por la construcción de la nueva carretera urbana Vespucio Norte Express.

La improvisación urbanística es un fenómeno que tiene múltiples efectos negativos en la población que debe utilizar estos espacios mal diseñados o simplemente no diseñados previamente, ya que debe lidiar en primer lugar con conjuntos habitacionales los que no comprenden la vida en sociedad como tal, se vislumbra desde las constructoras que es basto para vivir la construcción de casas, aceras y calles, obviando en la mayoría de los conjuntos habitacionales la instalación de vastas áreas verdes en las cuales se puedan recrear las nuevas familias en su conjunto y a su vez socializar con sus demás vecinos para aminorar los efectos de una migración. En segundo lugar los nuevos habitantes deben sortear fallas estructurales de la nueva comuna de la cual son residentes como infraestructura vial insuficiente, déficit de infraestructura educacional y de atención sanitaria, como las más importantes. Por ultimo se puede señalar los efectos del nuevos plan de transporte vienen a agravar la facilidad de movilización de la nueva comunidad en particular y la comuna de Quilicura en su conjunto a modo general, ya que se coartan las posibilidades de desplazamiento hacia el centro de la ciudad y sus iconos mas preponderantes.

Un cuestionamiento que inevitablemente en un trabajo como éste, es interrogarse de cual es la posición y participación del gobierno local para con estos nuevos coterráneos de la comuna referida, a priori su rol será el de un entre burocrático receptor de proyectos inmobiliarios, sin otra participación que la de revisarlos, y cuales son las objeciones, las proposiciones, la postura del gobierno local para los nuevos proyectos inmobiliarios

CARACTERISTICAS DE LOS MIGRANTES DE QUILICURA

En este punto se recogerán y analizarán partes sustantivas de los discursos de los neos inmigrantes, esta información tiene un componente subjetivo importante y de alta relevancia para este capítulo en general, estos fueron recogidos por los diferentes entrevistadores que realizaron esta investigación, fruto de la interacción entre investigador y sujeto a investigar, las conclusiones son bastante aclaratorias y comenzaremos por la referida a la alta atomización de los nuevos inmigrantes de la comuna de Quilicura, este fenómeno presenta un comportamiento regular al ingreso de las familias inmigrantes, con esto se quiere decir que a mayor ingreso mayor atomización; y a menor ingreso menor atomización.

La anterior, referida a la atomización, es sin lugar a dudas una de las conclusiones más preponderantes del estudio, ya que desde este diagnóstico se pueden generar diversas estrategias para mejorar esta problemática, que se traduce no solamente en un desconocimiento de los nuevos vecinos entre sí, en él se camuflan perfectamente sentimientos de inseguridad, sintiéndose con mayor fuerza el desarraigo, con esto se extiende el proceso de cuasi duelo generado por una migración. Pero esta problemática no solo afecta subjetivamente a los nuevos residentes, también los afecta de modo objetivo ya que los nuevos conjuntos habitacionales son el foco de ilícitos y delitos, especialmente el robo a casa sin moradores.

En las personas migrantes se conjugan varios sentimientos para con su nueva residencia, existen por un lado incertidumbre el producido al encarar una nueva realidad habitacional, la cual conlleva varios procesos como la adaptación a nuevas realidades comunitaria, una nueva vivienda, nueva comuna, etcétera. La mayoría de los nuevos migrantes, aproximadamente el sesenta por ciento habían realizado o se encontraban en pleno el proceso de ampliación de sus nuevas propiedades, esto conlleva el no descanso, o descanso insatisfactorio para los

nuevos habitantes. Además existen sentimientos de otra índole como el desarraigo de sus nuevos residentes.

El desarraigo es un sentimiento instalado en la cuasi totalidad de los nuevos inmigrantes a Quilicura, además teóricamente es planteado como un efecto sinecuanon de todo proceso migratorio, sean estas migraciones internacionales, interregionales, intrarregionales o intercomunales, ya sean migraciones externas o internas, como los casos de la investigación. El hecho de cambiar el lugar de residencia trae con ello cambios en hábitos, costumbres, comunidad, localidad, etcétera, en resumen cambian diversos patrones culturales en los nuevos inmigrantes por el solo hecho de mudarse, esto sumado a que diversas personas tienen diferentes niveles de adaptación a estos cambios nos configura un escenario indudablemente complejo, los que se ven mayormente perjudicados son los que presentan mayor grado de reticencias al cambio, a lo desconocido, generando a su vez altos grados de inseguridad para ellos, cuestión totalmente contraria al desarrollo humano. Este sentimiento debe ser entendido como contrario a todo proceso de acomodamiento migracional, y debiese ser en parte responsabilidad de las autoridades comunales el que este proceso sea lo mas rápido y menos traumático posible para que con ello se obtuviesen personas realmente integradas a su tejido social, comenzando con el mas próximo, llámesele villa o población, y así luego integrarlos al tejido comunal, según las expectativas de los propios vecinos. Entendiendo a los nuevos migrantes como sujetos especiales, sobre el promedio de sus localidades de origen, es indudable que son personas con bastas capacidades instaladas, que pudiesen ser recursos para su comuna, cosa difícil de conseguir con el desmembramiento actual de los tejidos sociales de los nuevos inmigrantes.

Es un fenómeno claro y ya analizado en una primera instancia, la inseguridad de la cual son objetos los nuevos residentes, esta inseguridad es transversal a todos los conjuntos habitacionales estudiados, por lo tanto transversal al ingreso de los residentes, esta inseguridad puede ser incubada, por ejemplo, en la atomización

individualista, en la naturaleza de los nuevos conjuntos residenciales, en el contexto de comuna dormitorio de Quilicura, en la baja proporción carabinero / habitante, en la opinión pública, etcétera. El anterior es claramente un complejo diagnóstico de la realidad de los nuevos inmigrantes a Quilicura, mas si el punto de vista del observador, es que el fenómeno anterior es abordado principalmente por el gobierno local con un patrullaje comunal de seguridad, es entonces una visión coercitiva y de imagen pública, la cual está lejos de ser una estrategia adecuada para tratar un fenómeno social como este, sin desconocer que los móviles de vigilancia comunal son un buen factor para avanzar en la seguridad de los nuevos inmigrantes, este esfuerzo podría parecer espurio, si no se considera en el trabajo a la comunidad afectada por la inseguridad, y una comunidad insegura se transforma en una segura, cuando los vecinos se conocen, interactúan, se agrupan, generan estrategias o planes de acción conjuntos, por lo tanto son comunidades más seguras por que en ellas es más fácil la distinción de un foráneo, que en el caso de una comunidad en que no se conocen los cohabitantes.

La seguridad no debiese ser entendida como patrullajes, tanto policiales como de seguridad ciudadana, sino que debiese pensarse la seguridad social como parte sinecuanon del tejido social, a mayor estreches de estos lazos mayores y mejores sentimientos de afiatamiento, de coterranienad, de colaboración y de cooperación entre otras, es esta la misión de un gobierno local con un enfoque humanista para con sus nuevos inmigrantes.

CORROBORACION DE HIPOTESIS

Pana concluir de un correcto modo analizare los planteamientos epistemológicos del mismo, para dar cuenta del nivel de alcancé de los objetivos propuestos, desglosado en los seis objetivos específicos, y así hacer a la vez un resumen de la información expuesta anteriormente.

Referido al primer objetivo que era “Estratificar socio económicamente a las nuevas familias Quilicuranas”, se puede decir que fue alcanzado de modo general ya que se consulto por el ingreso del jefe de hogar y el total familiar, si es que mas de una persona trabaja en el hogar, esto guarda su sentido al no querer realizar preguntas demasiado invasivas, considerando el siempre posible cierre de las fuentes, igualmente pudo realizarse un mapa del ingreso de los jefes de hogar, encontrando una disparidad de ingresos entre los diferentes conjuntos habitacionales, predominando una mayor concentración de estos en el sector nor. Oriente de la comuna, en contraparte con los conjuntos habitacionales ubicado en el sector poniente, un dato importante también es la heterogeneidad de ingresos al interior de cada conjunto habitacional.

Referido al segundo objetivo que buscaba “Determinar las condiciones de habitabilidad de las nuevas familias inmigrantes de Quilicura”, esto fue hecho a través de la aplicación del estudio, pero también a través de la observación realizada por los diferentes encuestadores y las reuniones de evaluación de las jornadas de realización de encuestas. Sobre este ápice se puede señalar que en general las construcciones son de albañilería en su totalidad, exceptuando al conjunto residencial de Santa Luisa Norte, que optó por la construcción del segundo nivel con tabiquería ignífuga y liviana. Una cuestión que llamo mucho la atención es que la totalidad de las viviendas eran de dos plantas y en su mayoría eran construcciones pareadas de dos casas, maximizando el uso del terreno y aumentando así las exorbitantes utilidades de las empresas constructoras, a modo de análisis en lo referido a la calidad de las viviendas hay que señalar que

son de estándares bastante altos y en aproximadamente un veinte por ciento de estas habían sido ampliadas por sus habitantes, de acuerdo a sus recursos y necesidades. En el otro punto referido a las condiciones de vida en ellas, no se vislumbro un gran número de viviendas y familias que vivieran en condiciones de hacinamiento, lo que habla muy bien del grado de planificación estratégica familiar y por formar parte de conjuntos habitacionales formales, la totalidad cuenta con los servicios básicos y el estado de conservación de sus viviendas es óptimo.

En lo referido al tercer objetivo que buscaba “Establecer las relaciones con los servicios sociales estatales de las nuevas familias de Quilicura”, pudimos dimensionar el despego del estado para con los nuevos habitantes de nuestra comuna, esto queda evidenciado por la proporción de hijos de los inmigrantes que eran cubiertos o accedían al sistema formal de educación estatal, cabe mencionar que este es un déficit histórico, a modo ejemplificador se puede señalar que la comuna cuenta con solo dos liceos y es un caso algo similar la proporción en los colegios básicos versus los colegios particulares subvencionados y últimamente, tres años, la inserción de colegios particulares pagados. Además nos encontramos una nueva población preocupantemente distante de su gobierno local y mayoritariamente atomizada en su diario vivir y desvinculada de su territorio y para con su comunidad.

Referido al cuarto objetivo específico, el cual es el primero referido al segundo objetivo general que buscó “Indagar en los motivos Migratorios, de la Nueva familia Quilicurana”, este es sin dudas uno de los más importantes, por su novedad investigativa, por los resultados obtenidos de él, que contrastan con los patrones clásicos de la migración interna en América Latina y por ende por el peso teórico del mismo. El panorama que nos mostró la investigación era que el fundamental motivo que los impulsaba a elegir a Quilicura como su nuevo lugar de residencia, estaba referido a la vivienda, en lo que fue definido como un pragmatismo economicista de las decisiones de migrar, desplazando a la familia

ya sea la propia de los inmigrantes o su familia paternal que ocupaba el motivo fundamental a un tercer puesto de importancia, ya que la seguridad es el segundo motivo en importancia señalado por la población sometida al estudio, estos datos tienen una alta importancia, para el estudio, pero también para la teoría migracional, ya abandonamos hace bastantes tiempo, hace dos décadas como mínimo, el modelo de migración rural – urbana y nos encontramos con un escenario mas bien de migración urbana – urbana, que se acerca a pasos agigantados a ser una distribución del crecimiento natural de la megalópolis de la región metropolitana del país, este objetivo fue cumplido cabalmente y es reflejado como uno de los hallazgos mas importantes de la investigación.

En lo referido al quinto objetivo específico que buscaba “Establecer los patrones culturales presentes en la nueva familia Quilicurana”, puedo decir con toda propiedad que indagamos profundamente en diversas áreas de la vida cultural del nuevo inmigrante y descubrimos que tienen un acervo cultural importante, un capital social a considerar por las autoridades locales. Un poco menos de la mitad de los nuevos inmigrantes de Quilicura tiene hábitos frecuentes de lectura, un poco menor a este es el consumo de producciones artísticas formales, es con estas informaciones diagnosticas sobre la realidad de los nuevos inmigrantes las que deben servir para definir estrategias que consideren estas variables antes desconocidas, al referirnos a las familias son mayormente bi. parentales con hijos pequeños, niños y jóvenes. Un dato importante es la acumulación de saberes, referidos a los años de estudio en comparación a sus figuras paternas, existe una evolución positiva en la gran mayoría de los casos, de lo que se desprende un optimismo sobre sus propios hijos con relación al proyecto educativo de los mismos, este objetivo igual que el anterior fue cumplido cabalmente

Y por ultimo, pero no menos importante, referido al sexto objetivo que buscaba “Describir la historia migratoria trans generacional de los nuevos inmigrantes de la comuna de Quilicura”, este era un punto muy importante devenido del planteamiento de la investigación, pudimos corroborar la hipótesis planteada a

priori referida a que la mayoría de los migrantes a Quilicura debían proceder desde el sector norte de la ciudad, tomando en consideración que la teoría migracional así lo plantea para las primeras incursiones de migración son cercanas a su núcleo familiar anterior, para no perder del todo los vínculos familiares y sociales anteriores, y una vez aplicado el estudio fue satisfactorio corroborarlo y darnos cuenta que el constructo teórico diseñado estaba apegado a la realidad investigada.

Una vez ya hecho un análisis de los objetivos de la investigación realizada, se está entonces en buen pie para hacer alusión a las hipótesis que guiaron el conocimiento recogido en el proceso investigativo referido.

La primera hipótesis dice así: “La Nueva familia de Quilicura pertenece predominantemente a la clase media”, ante esta hipótesis y entendiendo la complejidad epistemológica de la decisión de clase media, se puede aseverar que esta hipótesis es cumplida en vista de los resultados obtenidos, según cifras del presente estudio cerca del ochenta por ciento (80%) de los nuevos grupos familiares están en esta categoría de estratificación económica, esta cifra aumenta a cerca de un noventa cuando preguntamos su propia percepción de su realidad económica.

La segunda hipótesis del estudio señala “La Nueva familia de Quilicura presenta una desvinculación de los servicios públicos y organizaciones comunitarias”, esta hipótesis alberga dos enunciados relevantes, en primer lugar el referido a los servicios públicos, sobre esta relación, dividiéndola en salud y educación, se puede decir del primer punto que el sector salud presenta una relación cercana al cuarenta y cinco por ciento las personas que están cubiertas por el FONASA, siendo en este punto la relación más álgida, ahora si lo analizamos desde el punto de educación esta relación queda en un último lugar cercano al diez por ciento del universo total.

De acuerdo al párrafo anterior nos encontramos con una relación dual referida a los servicios públicos, una relación estrecha o fluida en lo referido a la salud y la red asistencial estatal representada en la comuna por dos consultorios y una posta. Ahora visto desde la arista educativa, la relación con los prestadores públicos de educación es bastante baja, y predominan entonces las educaciones particulares y particulares subvencionadas.

Siguiendo el análisis de la hipótesis número dos, nos lleva a analizar la supuesta desvinculación con las organizaciones comunitarias presentes en el entramado social de la comuna de Quilicura, según lo recabado a lo largo del estudio, esta premisa es presente en el actual desarrollo de los nuevos residentes de la comuna en cuestión, existe una atomización social congruente al nivel de ingreso, a mayor ingreso mayor atomización, menor participación. Según lo expuesto en los últimos tres párrafos la hipótesis queda medianamente ratificada en la realidad estudiada.

Ahora analizando la hipótesis número tres la que señala “ Los motivos de la nueva migración son atribuidos a políticas sociales de vivienda” y según la información recabada, queda refutada la actual hipótesis, esto se sostiene ya que las políticas de viviendas del Estado Chileno no apuntan mayormente a los estratos medios de la sociedad los que quedan inmersos en el mercado inmobiliario, por lo demás la comuna de Quilicura dejó de recibir conjuntos habitacionales construidos por el SERVIU desde comienzos del año dos mil.

En último punto será analizada la hipótesis número cuatro del estudio que enuncia “Las familias inmigrantes provienen predominantemente del sector norte de la ciudad de Santiago”, esta hipótesis es aceptada, ya que se puede señalar que la migración sigue patrones bastante establecidos y valederos en la mayoría de los casos de migración, y esta premisa antes enunciada es valedera para la realidad de la comuna de Quilicura.

HALLAZGOS DE LA INVESTIGACION

Desde una posición, adjudicada por el diseño, aplicación y análisis de la presente investigación social realizada en el área temática de la demografía, específicamente en la referida a la migración interna, en este sub. capítulo se expondrán los datos, que se vislumbran como los mas novedosos recogidos por esta investigación que determino el perfil socio cultural del nuevo inmigrante a Quilicura, para el periodo de tiempo comprendido en el año calendario dos mil cinco.

Devenido del párrafo anterior y considerando que uno de los aristas principales de este estudio es la referida a la migración interna, por tanto el primero de los hallazgos considerados como uno de los más importante es el cambio en el perfil de los motivos migracionales primordiales, que variaron desde los factores familiares que eran el motivo fundamental en estudios anteriores, estos referidos a la Europa del siglo diecinueve, de Ravenstein principalmente y América del norte, específicamente Estados Unidos de comienzos del siglo veinte, a cargo de Lewis, estos motivos variaron a lo que se ha denominado un pragmatismo económico referido específicamente a la vivienda, este fue enunciado por la gran mayoría de los inmigrantes como el factor fundamental de la elección de la Comuna estudiada por sobre otras comunas que ofrecen alternativas habitacionales.

Otro motivo fundamental es el denominado, motivo familiar, este presenta dos aristas o dimensiones de análisis, cabe destacar que este era enunciado como el fundamental por los estudiosos de la migración antes referidos y en contraste con la realidad siempre cambiante pasa entonces a un segundo lugar de importancia.

La primera arista antes referida, puede denominarse como el motivo familiar nuclear, este es referido al mejoramiento de las expectativas futuras para con su propia familia por parte de los nuevos inmigrantes, estos cifran expectativas positivas para con su desarrollo familiar, económico y laboral en su nueva

comuna. Estos nuevos sujetos, los inmigrantes, como ya se ha expuesto a través del marco teórico y análisis de la información recabada, da cuenta que son sujetos especiales o sobresalientes a sus medios sociales donde nacieron o en los cuales se desarrollaron en sus primeras etapas del ciclo vital, estos alcanzan generalmente un grado educativo superior a la media local, cuestión que también quedo evidenciada en el desarrollo de esta investigación. Alzándose este subgrupo de nuevos inmigrantes por sobre la media educativa comunal anterior a su presencia en la comuna estudiada.

En segundo lugar esta la arista, la que denominara familia anterior, referida la misma al mantenimiento de los lazos con su familia u entramado familiar a nivel horizontal y ascendente de su árbol genealógico familiar, cuestiones como las anteriores se ven favorecidas por la migración escalada en lo referido al desplazamiento en distancias geográficas, las primeras migraciones tienden a mantener la tendencia de situarse en cercanía a sus núcleos familiares parentales para no cortar de forma tajante los beneplácitos de una vida familiar mas plena que atenué los sentimientos de soledad y despego de su primer entorno familiar producidos por el inevitable quiebre producido por la decisión de migrar, esta se mantiene como una opción para un alto porcentaje de los nuevos migrantes, cercano al ochenta por ciento de los sujetos de estudio migraron por primera vez, dentro de la misma área metropolitana, por lo que la aseveración anterior es ratificada totalmente generando una congruencia entre los postulados teóricos y la practica devenida de este estudio.

En lo referido al cambio de los motivos migracionales se logro establecer, al reflejo de la información recogida, que los nuevos motivos fundamentales son los factores referidos a la nueva vivienda, en una ecuación en la que intervienen los metros cuadrados construidos de la vivienda más los metros cuadrados correspondientes al terreno donde se sitúa la misma, divididos por el valor del bien inmueble, esta ecuación sitúa a la comuna estudiada de Quilicura en un escenario favorable a sus nuevos inmigrantes en comparación con el escenario regional, el

migrante según aumenta su capacidad económica y de endeudamiento, surgen en ellos por ende, otros factores que toman importancia, como lo son la calidad de las viviendas, las prestaciones con la que los conjuntos habitacionales cuentan, además de la distancia con el centro y la accesibilidad de la misma, hoy Quilicura presenta condiciones cualitativas mucho mejores a sus competencias inmobiliarias de la zona nor. Poniente de la ciudad como lo son Pudahuel y Huechuraba. Este nuevo factor predominante fue definido como una evolución o cambio en los motivos migracionales que conduce indiscutiblemente a un pragmatismo economicista de los factores influyentes en el nuevo inmigrante a Quilicura, ya que estos factores económicos y de habitabilidad, se sobreponen a el factor “familiar anterior” como se había presentado en las investigaciones anteriormente señaladas, las cuales son teorías, irrefutables y aun aplicadas en muchos aspectos a la realidad Chilena de comienzos del siglo veintiuno y que a la vez son un referente teórico ineludible en cualquier investigación de migración que se pretenda llevar a cabo como lo son los postulados de Ravenstein y Lewis.

Ahora realizando un contraste teórico, específicamente con las Leyes Raventinianas, podemos ratificar la tercera, referida precisamente a que las primeras migraciones son en lugares cercanos al del nacimiento o donde somos parte de un tejido social-familiar, ya que a través del desarrollo de la investigación pudimos comprobar empíricamente que la mayoría de los nuevos habitantes devenían de las cercanas comunas del sector norte de la capital y que más de la mitad de sus padres habían sido emigrantes al gran Santiago, por ende se puede desprender que la actitud para la migración vendría en una parte importante determinada por los propios patrones familiares, con esto se quiere expresar que un hijo de un inmigrante tiene mucha mayor posibilidad de migrar que el hijo de alguien que no haya migrado en su vida.

Otro hallazgo significativo referido plenamente a la migración interna, es que el perfil del inmigrante interno a los grandes núcleos urbanos ha cambiado, con esto se puede descartar de plano la quinta ley de Ravenstein referida a que la mayoría

de los emigrantes a los grandes núcleo urbanos provendrían de localidades rurales, esto al ser contrastado con la información empírica recogida a lo largo del estudio se observa claramente una dicotomía para el caso de la comuna estudiada y esta aseveración se podría generalizar a toda la inmigración a Santiago de Chile del siglo veintiuno e inclusive de fines del siglo veinte específicamente la última década del siglo pasado, especialmente se observa esta tendencia en los considerados como los nuevos polos de desarrollo habitacional como lo son las comunas de Quilicura, Puente Alto, Huechuraba, entre otras. El caso de la comuna estudiada ha presentado un sostenido crecimiento demográfico sostenido en los últimos cinco periodos inter censales, este crecimiento se debió en las dos primeras décadas a una migración mayormente rural urbana, pero en los últimos treinta años o tres variaciones inter censales, este crecimiento demográfico se debe a una migración ciudad – ciudad, con lo enunciado queda en evidencia el cambio de perfil de la migración para la comuna de Quilicura, y siendo una constante para la mayoría de la migración experimentada por la región metropolitana, por lo menos en los últimos quince años.

Un segundo nivel de análisis será el referido a los migrantes, ya no como parte de corrientes migracionales determinadas, sino como seres humanos con sentimientos y repercusiones subjetivas por el mismo proceso de migrar. Dentro de este segundo nivel uno de los hallazgos más relevantes es el alto nivel de inseguridad sentido por los nuevos residentes de la comuna de Quilicura, esto puede ser explicado desde dos prismas analíticos, el primero es que en la realidad de esta nueva comuna dormitorio, donde la mayoría de sus nuevos habitantes trabajan, mayoritariamente se presenta el fenómeno que ambos padres en un núcleo bi parental se encuentran inmersos en el mercado laboral, tanto el hombre de la mujer están insertos en el mercado laboral, por lo que el uso generalizado de la vivienda en la semana laboral es mayormente dedicado al sueño y reposición de energías para encarar los desafíos de pertenecer al sector activo de la economía, dentro de este contexto específico los delitos mayormente recurrentes son el robo a casas sin moradores fenómeno que altamente socializado a través

del temor, aunque los delitos denominados como de mayor connotación social se encuentran bajo el control social, o por lo menos se encuentran por debajo de los promedios nacionales, ahora si consideramos que el país de Chile tiene niveles moderados de actividad delictual, pero entonces ¿el por que de este fenómeno se transforma en una entelequia? La respuesta estará entonces en los medios de comunicación masiva que expanden casi universalmente la sensación de inseguridad, la que podría ser apreciada como una pandemia comunicacional del chile del año dos mil.

El fenómeno de la inseguridad de los nuevos residentes, es sin lugar a dudas un fenómeno a estudiar en el y sin lugar a dudas un terreno fecundo para siguientes investigaciones que pudiesen ahondar mayormente en esta temática. En el presente análisis de información se puede señalar de este fenómeno que su naturaleza es altamente propagador, volátil si se le quiere, de fácil empoderamiento, con esto se alude a que los acontecimientos (robos a casas sin moradores) se extiende no solamente a las personas que son afectadas por el ilícito, sino que se propaga rápidamente a su comunidad cercana, pero las personas se quedan con aquella sensación contraria al desarrollo que es la inseguridad sin escudriñar en las causantes de fenómenos como este y buscar a su vez soluciones comunitarias para los mismos. Otra cuestión que es vislumbrada como de enorme preocupación es que la desconfianza o inseguridad de los nuevos habitantes de la comuna estudiada no se centra solamente a los periodos de ausencia de sus casas, por motivos laborales o educativos, la que vendría siendo una preocupación material. Sino que fue evidenciada que los sentimientos de inseguridad permanecían también en los periodos de presencia en sus nuevas residencias, estos casos son sin duda ejemplos extremos de la inseguridad y los que son explicitados a un encuestador externo al aparataje del gobierno local es sin lugar a dudas una necesidad sentida y altamente sensible en los nuevos habitantes de la comuna en cuestión.

Retomando lo enunciado anteriormente de la real magnitud del fenómeno de la delincuencia en nuestro país, que a su vez genera esta alta sensación de inseguridad, e incrementada por el fenómeno de la migración interna la cual es base del presente estudio, este podría denominarse como una época de miedo colectivo, mas bien la inseguridad generalizada, expuesto siempre o casi siempre como titular irrevocable de todo noticiario que se precie de sensacionalista, resaltando los “altos índices” de los delitos de mayor connotación social, que si los enmarcamos en un contexto regional sur americano son bastante bajos o “normales” si se le quiere, mucho mas bajo que países como Perú, Argentina, Ecuador y por supuesto Colombia, desde mi perspectiva este es un nuevo escalafón de avanzada de la lógica de seguridad nacional, ahora a cargo de los medios de comunicación masivos, que son controlados, en su gran mayoría, por la elite chilena o mas bien ciertos grupos económicos que despliegan sus acciones hacia esta nueva cultura del miedo imperante, que a su vez se pliega a otros factores para aumentar o agravar fenómenos sociales como la atomización social, el individualismo, y por su puesto la inseguridad. La pregunta que me asalta es ¿Cuáles son los verdaderos beneficiados con esta vorágine de inseguridad?, seguramente esta respuesta daría para otro capítulo que no disponemos, pero queda la interrogante planteada.

Todo lo anteriormente planteado en los tres párrafos anteriores, ahora contextualizado en la comuna de Quilicura, nos presenta el siguiente escenario en primer lugar nos encontramos con una comuna con bajos niveles de criminalidad, en base a esta información se podría aseverar que nos encontramos con una comuna segura, aunque en estos casos los totalismos no existen, en un país con bajas tasas de criminalidad en su contexto sur americanos, pero igualmente atemorizado o inseguro como la totalidad de la urbe santiaguina. Esto es un escenario del imaginativo colectivo tremendamente complejo y sin lugar a dudas un terreno fecundo de trabajo para una disciplina científica como el trabajo social.

Lo peor de este escenario es que tenemos una nueva población Quilicurana, con un alto nivel de inseguridad devenido de lo mismo propensa a altos niveles de estrés, además como ya se ha mencionado con un alto nivel de atomización y bajo entramado social entre estos nuevos residentes, escenario propicio para la acción de bandas y / o criminales individuales dedicados especialmente al desvalijamiento de casas sin sus moradores, y lo peor de lo anteriormente descrito, que por si mismo es alarmante, es que no existe una real cuantificación de la responsabilidad que le atañe a los habitantes que fácilmente le endosan la mayor cuota de responsabilidad a las instituciones policiales de control social, tenemos entonces a una población de nuevos inmigrantes con bajo nivel de concientización del nuevo escenario social en el contexto particular de la comuna de Quilicura y la cual esta siendo golpeada por este flagelo social.

Lo que se podría señalar como el tercer gran hallazgo hallado en la investigación es el referido a la naturaleza misma de la comuna de Quilicura, en primer lugar nos encontramos con una comuna altamente heterogénea, en sus dimensiones culturales, nos encontramos con dos realidades una urbana, altamente predominante, pero también con una rural con un alto grado de segregación y cercenamiento que lucha por no desaparecer.

Como ya fue enunciado, la comuna estudiada es altamente heterogénea también en lo referido al ingreso, nos encontramos con la presencia de todos los estratos socio económicos del país se encuentran presentes en la comuna estudiada, cabe mencionar que estos segmentos económicos de la población se encuentran segregados espacialmente replicando lógicas nacionales y se podría decir que universalmente validadas, los habitante de los estratos altos, AB y C1, se encuentran especialmente y en su gran mayoría, en el exclusivo barrio de Lo Campino, ubicado en el sector sur de la comuna, separados del resto de la misma por la nueva autopista Vespucio Norte Express ex Circunvalación Américo Vespucio, este coincide con el concepto de micro ciudad utilizado para los conjuntos habitacionales , “con vida propia” están compuestos por supermercados,

servicios médicos, educativos e inclusive servicios de seguridad propios financiados por sus propios residentes, este concepto comenzó a utilizarse para conjuntos habitacionales en el Buenos Aires a comienzos de los años noventa y al parecer se expandirá a nuestra realidad nacional.

Continuando con la descripción económica anterior, los estratos medios se ubican en casi todos los sectores de la comuna, pero su presencia se torna más homogénea en los nuevos conjuntos habitacionales, que se encuentran ubicados mayormente en el sector nor. Oriente del cono urbano de la comuna Quilicura.

Por ultimo, pero no menos importante, las clases consideradas bajas se encuentran en borde norte de Américo Vespucio y en los sectores marginales al área urbana de la comuna, especialmente en el sector sur poniente y nor. poniente del cono urbano de la comuna, no excediendo este el eje Américo Vespucio un clásico ejemplo de segregación económica socio espacial, replicando los nefastos ejemplos acaecidos bajo la dictadura militar, que no trajeron consigo nada mas que discriminación negativa para los sectores mas humildes de la población, cuestión similar ocurre hoy en esta comuna.

Quilicura y su población se presentan como un desafío importante para todas las disciplinas de las ciencias sociales, es un asentamiento urbano predominantemente del siglo veintiuno, o en su gran mayoría son personas allegadas a ella luego del año dos mil, que modificaron el diseño urbano, poblacional y social de esta nortina comuna santiaguina.

APORTES DEL TRABAJO SOCIAL

Antes de todo, cabe mencionar que la área en la cual se desarrollo la presente investigación, la demografía, es interpretada como la matematización de la realidad social de ciertos espacios geográficos previamente determinados y específicamente, considerando para este análisis tres variables, la natalidad, la mortalidad y la migración, es en esta ultima donde se centra el presente trabajo investigativo es un área necesitada de miradas científicas nuevas que aborden esta temática desde otros prismas, considerando su base aritmética, pero incluyendo en ella prismas societales.

Desde la perspectiva de el investigador, un cuasi trabajador social, y según la formación integral que le fue entregada durante casi seis años la universidad Academia de Humanismo Cristiano y con ello la consiguiente experiencia practica devenida de los diferentes planteamientos epistemológicos confrontados con la realidad, formación a cargo de un diverso y heterogéneo cuerpo docente de la prestigiosa Escuela de Trabajo Social de la citada casa de estudios es posible la emisión de ciertos juicios de valor a modo de propuestas de acción.

Con lo anteriormente expuesto, se llega a la conclusión de que es posible y necesario señalar que el Trabajo Social, siendo eminentemente una ciencia social y de la cual una de sus bases o principios trascendentales es su multidisciplinariedad de conocimientos, entre los cuales figura la demografía, esta capacitado como disciplina para tener ingerencia en el desarrollo urbano de nuestro país, formando parte de equipos que tengan como objetivo la creación de planes de desarrollo integrales en los cuales los sujetos afectados por los planes sean considerados en su integridad y complejidad humana.

Además es innegable, a vista de los resultados, que el Trabajo Social con sus conocimientos estadísticos y demográficos, entre muchos otros, son suficientes para llevar a cabo investigaciones de la naturaleza realizada, replanteándose

desde la innovación temática en nuevos campos de acción profesional, como lo es la planeación estratégica de desarrollo a diversos niveles como lo son el comuna, provincial, regional, y por que no a nivel nacional.

Si bien es cierto que nuestra experticia en esta área particular del conocimiento, demografía y específicamente de la migración, pero lo que queda demostrado es que es absolutamente posible la integración de trabajadores sociales en el diseño, ejecución y evaluación de planes de acción o planes regulatorios en el ámbito de la distribución de la población, en el diseño de ciudades nuevas, planeadas anticipadamente, inteligentes, a escala humana, etcétera, este tipo de polos de desarrollo urbano serán necesarias en unos cincuenta años o menos, ya que esta evidenciado que las actuales formas de desarrollo urbano son modelos concentradores, poco ortodoxos, con baja planeación, y por ende no son la mejor alternativa que puede realizarse.

Él plantearse y situarse como profesionales capaces de analizar la realidad social, en este caso, de la comuna de Quilicura, en un proceso investigativo riguroso y científico, en una cuestión de eminente empoderamiento de la temática a trabajar, pero también depende del posicionamiento personal y profesional sobre los diversos actores con los que se debe trabajar e interactuar para conseguirlo. El Trabajo Social como disciplina, y los trabajadores sociales son entes eminentemente innovadores y tienen mucho mas que dar que ser meros implementadores de políticas publicas o institucionales, el trabajo social puede investigar, definir y crear planes, en conjuntos interdisciplinarios, de acción que consideren a las personas en su complejidad y diversidad, apuntando a planes de acción que respeten al ser humano como un sujeto de derecho y capaz de modificar su propio destino en pos de elevar su calidad de vida.

El trabajo socia, ha sido una disciplina auto relegada a la implementación de políticas publicas, a diversos niveles como nacional, regional, comunal, etcétera terminando en el ultimo eslabón, el eslabón mismo de la aplicación u

implementación de estos planes, utilizando sus metodologías clásicas como los son la metodologías tanto comunitaria, grupal y / o familiares, de forma integrada u separada según lo delimiten los planes u programas anteriormente expuestos siempre con la libertad que da esa interacción cara a cara. Con esto no se quiere desconocer el avance teórico de la disciplina, como también su exitosa incursión en círculos académicos e investigativos, pero la mayoría de la fuerza de trabajo de nuestra profesión se desempeña en actividades como las primero enunciada en este párrafo.

Creo fielmente que como disciplina de las Ciencias Sociales, que fue erigida desde y para por el pueblo mas desposeído u mayormente castigado por este sistema económico eminentemente egoísta, fracción del global de la sociedad que al nacimiento de nuestra disciplina era eminentemente mayoritaria y demandante, en una sociedad que aun hoy conserva esa asimetría de ingresos, la separación de dos mundos, la de los incluidos u elegidos y el mundo de los marginados, no de los habitantes ubicados a los márgenes de las urbes desarrolladas, sino que lo marginados u excluidos de este sistema económico, social y político. Si bien la asimetría anteriormente expuesta se mantiene latente, y el Chile del siglo veintiuno se erige como el país con peor distribución de las riquezas en la región del cono sur latino americano.

Pero hoy el escenario es diferente al de mil novecientos veinticinco, cuando fue fundada la primera Escuela de Trabajo Social Doctor. Alejandro del Rio, ni la misma sociedad de la reforma universitaria de fines de la década del sesenta, hoy nos encontramos con una sociedad igualmente dividida pero con rasgos particulares devenidos de nuestra propia historia, en el Chile de hoy observamos dos, no, observamos tres chiles, en una supuesta armonía, pero con doble lecturas la cosa puede variar un tanto. En el Chile del siglo veintiuno conviven, una clase eminentemente empobrecida, envuelta en el círculo vicioso de la pobreza pero con la posibilidad de optar a diversos subsidios del estado asistencialista; otra clase, minoritaria cercana al cinco por cien de la población, altamente

enriquecida que no tienen ninguna conexión con los servicios del estado, es más, viven la vida mundial globalizada y están insertos en el círculo de consumo de la élites más refinadas del orbe; y por último nos encontramos con una gran clase media, que en realidad son diversas formas y fondos de vivir, que están encapsulados dentro de sus estratos socio económicos, con remotas posibilidades de ascensión social a la esfera “rica”, pero sí con mayores posibilidades de bajar a la clase pobre, aunque la movilidad más recurrente es dentro de este mismo estrato, entre los sub. estratos de esta, nos encontramos la clase media baja, la media y por último la media alta, pero su denominador común es que están al margen de todo beneficio estatal por cuestiones referidas no solo al ingreso por su trabajo, sino también por los bienes conseguidos en una vida de trabajo, y en contraparte participan del consumo con estrategias de endeudamiento, el crédito principio y fin de todos mis problemas se podría decir, pero es este particular grupo social altamente heterogéneo el que presenta mayor interés para mí en esta investigación y a su vez un gran desafío para mi vida laboral.

Además creo que el trabajo social tiene deudas pendientes con las clases sociales no pobres, como son las predominantes entre los nuevos inmigrantes a Quilicura, ya que la acción de nuestra disciplina se ha centrado en la dignificación de la vida de los castigados por este injusto sistema capitalista en el cual vivimos, dejando de lado a otras clases sociales, que tienen otro tipo de problemáticas que los afecta y los aflige, por ejemplo un botón, los hijos de padres proveedores ausentes, estos jóvenes o niños tienen carencias afectivas importantes que no rara vez son mal canalizadas por amistades inapropiadas, terminando en el uso y abuso de sustancias alucinógenas, entre otras situaciones negativas para el normal desarrollo de los mismos. Este ejemplo lejos de ser alarmista es basado en mi propia experiencia de vida y de mis amistades más cercanas que no lograron bien canalizar su vida y aún se encuentran perdidos en lo que podría catalogar como una primera adolescencia extendida, coloquialmente se podría señalar que se quedaron pegados en la edad del pavo, y la diferencia entre ellos y la persona que erigió esta investigación es que yo contaba y cuento con una madre sobre

natural y un entorno familiar preocupado para con el desarrollo mas integral de sus integrantes y son ellos el pilar fundamental en el que me apoye para desafiar la educación superior, desafío que creo haber superado de forma satisfactoria.

En la mayor parte de los estudios demográficos referidos al área migracional han sido elaborados por geógrafos, arquitectos, economistas y sociólogos, en los que prima una mirada aritmética y distante de la realidad, en su mayoría analizan flujos de población devenidos de datos censales, en otros realizan estudios de cohorte de población, etcétera, guardando como sesgo común el no rescatan el sentir, las apreciaciones y motivaciones de estos procesos de los individuos que los viven y es aquí donde el trabajo social, con su inminente capacidad de integrar todas las dimensiones posibles de la población de estudio seria sin dudas un gran aporte enriqueciendo los resultados y procesos de los mismos y llegando por ende a niveles descriptivos y analíticos mayores y mejores.

El trabajo social como disciplina de las ciencias sociales tiene la obligación de redefinirse ante los escenarios cambiantes y complejos que afectan a la sociedad post industrial chilena e influir diversas esferas de la acción política y ejecutiva de un país, exponiendo el sentir de las poblaciones con las que trabajamos, pero también a las que analizamos y estudiamos.

Nuestra disciplina tiene un compromiso para con las personas, sus derechos humanos y por ende para con su calidad de vida, debemos exponer de forma clara y concisa, pero con toda la fuerza que sea necesaria lo enajenante de nuestra urbe, posicionarnos en contra de este tipo de desarrollo urbano, postulando desarrollos mas integrados para con las personas, respetuoso del medio ambiente, avalados íntegramente por un aparato estatal, representado por sus gobiernos locales, pero también por el gobierno central, satisfaciendo las necesidades mas básicas de la población, como educación, salud, recreación y la mas importante de participación.

Además elaborando planes de desarrollo y promoción de acción comunitaria para los nuevos asentamientos urbanos, podríamos combatir la delincuencia sin policías, empoderando a las personas con su entorno, con su vecindario, con sus vecinos, si se quiere acelerando sus procesos de arraigo y vinculación para con su comunidad, además desde un punto de vista estratégico el aprovechamiento del capital social y cultural de los nuevos inmigrantes es algo que no se realiza con los ímpetus que debiera, una población que se conoce, que se entrelaza, que se divierte, que se recrea, que se culturiza, es sin lugar a dudas un mejor lugar para vivir para con sus habitantes y también una población mucho mas unida y segura.

Esta investigación, sin ganas de alardear, podría ser y va a ser, un insumo importantísimo en la definición de los planes de acción para con los nuevos conjuntos residenciales por parte del gobierno local. Esta es mi intención y haré llegar una copia finalizada a diversos departamentos municipales de los cuales he recibido apoyo estratégico durante este último tiempo.

Creo que el trabajo social se encuentra en una crisis epistemológica de intervención, nos vemos frecuentemente enfrentados en nuestro ejercicio laboral con disciplinas como la psicología han compartido para con el trabajo social la primera línea interventiva y con sociólogos que también han diversificado su campo de acción llegando a compartir nuestra, otrora, labor exclusiva de intervención social de primera instancia, la acogida como suele ser llamada. Al punto que voy es que el trabajo social también debe diversificarse en su actuar, posicionándose en nuevas esferas, antes poco exploradas o vistas con reticencias por la generalidad de nuestro gremio, el trabajo social debe ocupar esferas de acción antes hermenéuticas, como la generación de macro estrategias a niveles de comuna, regiones e inclusive a nivel país, pero que ahora con la necesidad de interpretar a las personas como seres sociales integralmente complejos es absolutamente necesario la observación de un fenómeno social desde una multidisciplinariedad de prismas analíticos, proveídos satisfactoria y bastamente por las diversas ciencias sociales pre existentes y en constante proceso de evolución teórica arrojado de las diversas praxis.

El trabajo social tiene y debe tener una interpretación más global y complementada de la sociedad, una visión particular de nuestra ciencia social un planteamiento que rescate los discursos de las personas para con quienes trabajamos y además se

Nuestra disciplina ha estado desde la génesis de nuestra disciplina dentro de los problemas sociales, viviéndolos, como foráneos en la mayoría de los casos, pero se han experimentado en la primera línea de fuego, se ha estado en la contingencia misma de los acontecimientos sociales que aquejan a la sociedad en su conjunto, el Trabajo Social es una disciplina con clara conciencia de clase, aunque no en todos los casos pertenecemos al proletariado mas desfavorecido, y mas bien en muchos casos la procedencia social es mas elevada que las personas con las cuales trabajamos, pero la conciencia de clase es inevitable esta, o debiese estar incluido en el código genético de los trabajadores sociales, el trabajo social debiese utilizar toda esta sapiencia acumulada para que en base de esta misma, se utilizasen todos sus conocimientos metodológicos científicos de investigación social, sin perder el centro de su acción que son las personas mismas, se puede llegar a ser tecnócratas pero tecnócratas altamente humanizados e intentar desde este, nuestro paradigma aportar en la generación de políticas publicas, de planes de acción que amalgamen la objetividad científicas, pero elevando al mismo nivel, la voz de las personas involucradas, la subjetividad, la esencia que debería tener toda política publica , tanto a nivel de gobierno central, sus diversos organismos, como a nivel de gobiernos locales o entidades de la sociedad civil, en cualesquiera de estos campos el trabajo social puede y, es más, debe posicionarse y/o reposicionarse en un nuevo rol profesional.

BIBLIOGRAFIA

- Ander Egg, E. (1982) Diccionario Trabajo Social, Editorial El Ateneo, Barcelona, España.
- Bogue, D.J. (1957) Sociología Urbana, University of Chicago, Chicago, Estados Unidos.
- Bogue, D.J..(1969) Principios of Demography, Ed. John Wiley & Sons, Nueva York, Estados Unidos.
- Buzai, G. D (2003) Mapas sociales Urbanos, Editorial Lugar, Buenos Aires, Argentina.
- Cardona, R. (1973) Simmons, A. Hacia un Modelo de la Migración en America Latina , Programas Internacionales de Población, Bogota, Colombia.
- Cardoso, F. H. (1983) Dependencia y Desarrollo en America Latina, Editorial Siglo XXI, Mexico D.F., Mexico.
- CELADE (1991) Informe sobre la Población en Chile Santiago de Chile
- CELADE (2002) CEPAL Urbanización en América Latina, Santiago, Chile.
- CELADE (2003) Revistas Notas de Población N° 66, Demografía pp. 71- 73, Chile 1997 – 2003.

- CEPAL (1998) Ciudades Intermedias en América Latina y el Caribe: propuesta para la gestión urbana. Naciones Unidas, Santiago de Chile,
- CIREN (1991) Distribución de Predios por estratos en
CORFO Hectáreas, Región Metropolitana, Santiago, Chile.
- De Ramón, A. (1992) Santiago de Chile (1541-1991) Historia de Una Sociedad Urbana, Editorial MAPFRE, Madrid España.
- Elizaga, J.C. (1975) Migraciones Internas, Teoría, Método y
Macisco Jr., J.J. Factores Sociológicos, Centro Latino Americano de Demografía, Chile.
- Furtado, C. (1965) Dialéctica del Desarrollo, Fondo de Cultura Económica, México.
- Gallino, L (2001) Diccionario de Sociología, Editorial Siglo XXI, España.
- Hernández, R (2002) Metodología de la Investigación
Fernández, C Ed. Mac Graw Hill, México.
Baptista, P
- INE (2003) Chile por Comunas, Ed. INE, Santiago de Chile.
- INE (2005) Chile: Ciudades, Pueblos, Aldeas y Caseríos Ed. INE, Santiago de Chile.

- Joop A. (1977) Migración hacia áreas metropolitanas de América Latina, un estudio comparativo, Ed. Centro Latino Americano de Demografía, Chile.
- Mazzei, M. (2002) Manual de Demografía, Departamento de Demografía, U. de Chile, Santiago.
- Montoya C. G. (2001) Diccionario Especializado de Trabajo Social, Universidad de Antioquia, Colombia, 2001.
Zapata C.
Cardona B.
- Obreai, A.S. (1987) Migración, Urbanización y Desarrollo, Oficina Internacional del trabajo, Ginebra.
- Parrochia, J. (1994) El Plan Tridimensional de Ordenamiento Territorial y la Región Metropolitana de Santiago 1960 - 2000, Departamento de Urbanismo, F.A.U. Universidad de Chile, Día Mundial del Urbanismo.
- Pelegrino, A. (2003) La migración Internacional en America Latina y el Caribe, Tendencias y Perfiles de los migrantes, CELADE, División de Migración, Chile, Santiago.
- Presidencia de la Republica (1980) DL. 3516, Republica de Chile, Santiago.
- Raczynski, D. (1978) Empleo, Pobreza y Migraciones en Chile, Corporación de Investigaciones económicas para Latinoamérica, Chile.
- Ravenstein, E. G. (1889) Leyes de Migración, Statistical Society, Londres.

- Rodríguez, J. (2002) Migración interna y desarrollo: el caso de América Latina, CELADE, Santiago de Chile.
- Sjaastad, L.A. (2004) The Cost and Return of migration, Journal Political Economy, Volumen N^o 70, N^o 5, Supplement (pag. 80-93), Nueva York.
- Zarate Martín, A. (2003) El espacio interior de la Ciudad, Editorial Síntesis, España.

RECURSOS DE INTERNET

Biblioteca del Congreso Nacional: Sistema Integrado de Información Territorial (Consultada, 10 Septiembre 2006)

<http://siit.bcn.cl/bcn2/tematabla.asp?areaNombre=ComunaQuilicura>

Municipalidad de Quilicura, Historia Comunal (Consultada, 5 Octubre 2006)

<http://www.quilicura.cl/lacomuna.html>

Instituto Nacional de Estadísticas, Conflictos y Negociaciones: La Planificación Urbana en el desarrollo del Gran Santiago (Consultada, 11 Agosto 2007)

http://www.ine.cl/canales/sala_prensa/noticias/2007/agosto/pdf/rcerda.pdf

Instituto Nacional de Estadísticas, Panorama Comunal de Quilicura y proyecciones de población (Consultada, 1 Octubre 2005)

http://www.ine.cl/canales/chile_estadistico/territorio/panorama_comunal/panorama/C1101.XLS

Revista de Geografía del Norte Grande, Redistribución de la población y migración interna en Chile: continuidad y cambio según los Últimos cuatro censos nacionales de población y vivienda. (Consultado, 1 Junio 2006)

ANEXOS

OPERACIONALIZACION DE VARIABLES

Migración Interna

Movimiento de Población, voluntario o forzado, de una área geográfica de asentamiento estable a otra área, situada en el mismo país, con miras a un asentamiento de largo plazo o definitivo. (Gallino, op.cit: 168)

Estructura Social

Conjunto de Individuos, por lo general bastante amplio, que se encuentran en una posición similar en la estructura históricamente determinada de las relaciones políticas y económicas fundamentales en una sociedad, o que desempeñan una función similar en la organización global de la misma, la existencia de las clases sociales es el origen de las principales diferencias de poder, riqueza y prestigio que se observan entre las personas, aunque exista una reconocida igualdad jurídica. (Ibíd.: 42)

Servicios Públicos

Bien o producto que se construye mediante un acto social a partir de la interacción de sus agentes; Es un grupo de medidas diseñadas, vigiladas y controladas por el estado, contra aquellos riesgos, contingencias, infortunios o calamidades sociales, Dichos servicios son ejecutados por entidades publicas o privadas, están encaminadas a elevar la calidad de vida y lograr la promoción humana de la población.

Motivos Migratorios

Razones o motivaciones, individuales, colectivas, internas, externas que llevan a la persona a migrar de un lugar a otro.

Patrones Culturales

Conjunto individual, único e irrepetible, que conjuga valores, modelos de comportamiento, normas, etcétera que son determinantes de la personalidad y percepción del otro de un sujeto determinado.

Historia Migratoria

Estudio del comportamiento migratorio de un núcleo familiar y sus ascendentes en segunda generación, con el fin de determinar patrones de comportamiento demográfico comunes, rescatando aspectos socio culturales de los sujetos.

OPERACIONALIZACIÓN DE VARIABLES

VARIABLE	DIMENSIÓN	SUBDIMENSIÓN	INDICADOR	ITEM
Migración Interna	Tipos de migración	<ul style="list-style-type: none"> • Voluntaria • Forzada • Individuales • Familiares • Lugar 	<ul style="list-style-type: none"> • Intercomunales • Interprovinciales • Interregionales 	<ul style="list-style-type: none"> ¿Lugar de origen? ¿Lugar de destino? ¿Área Urbana o Rural?
	Motivos Migratorios	<ul style="list-style-type: none"> • Internos • Externos 	<ul style="list-style-type: none"> • Educacionales • Laborales • Económicos • Salud • Educacionales • Laborales • Económicos • Salud 	<ul style="list-style-type: none"> • Oferta educacional • Mercado Ocupacional
Estructura Social	Trabajo	<ul style="list-style-type: none"> • Naturaleza del trabajo 	<ul style="list-style-type: none"> • Tipo 	<ul style="list-style-type: none"> • Dependiente • Independiente

		<ul style="list-style-type: none"> • Experiencia • Económica 	<ul style="list-style-type: none"> • Área • Antigüedad • Cargos • Trabajos anteriores • Nivel de Ingresos • Capacidad de ahorro • Previsión • Nivel educacional 	<ul style="list-style-type: none"> • Cargo • Industrial • Comercial • Servicios • 130.000-180.000 • 180.001-250.000 • 250.001-350.000 • 350.001-450.000 • 450.001-550.000 • 550.000 o más (*) (*)Especifique _____ • Periodo • Monto • AFP (*)
--	--	--	--	---

	Educación	<ul style="list-style-type: none"> • Seguridad • Propio • Hijos 	<ul style="list-style-type: none"> • Tipo • Financiamiento • Perfeccionamiento • Nivel educacional • Tipo 	<ul style="list-style-type: none"> • INP (*) APV _____ • Primario • Secundario • Técnico • Superior • Pública • Privada • Independiente • Créditos • Becas • Cursos • Capacitaciones • Charlas • Seminarios Especifique _____ • Primario
--	-----------	--	--	---

	Salud	<ul style="list-style-type: none"> • Sistema de Salud • Morbilidad Familiar 	<ul style="list-style-type: none"> • Financiamiento • Público • Privado • Enfermedades Físicas • Enfermedades Sicológicas • Previsión 	<ul style="list-style-type: none"> • Secundario • Técnico • Superior • Pública • Privada • Independiente • Créditos • Becas
	Vivienda	<ul style="list-style-type: none"> • Seguridad • Prácticas alimenticias 	<ul style="list-style-type: none"> • Estrategia de compra • Tipo de vivienda • Tenencia 	<ul style="list-style-type: none"> • Isapre • Fonasa • Crédito hipotecario • Contado • Lessing • Subsidio

			<ul style="list-style-type: none"> • Materiales • Acceso a servicios Básicos • Distribución de espacios • Estado de conservación • Acceso • Vecindad 	<ul style="list-style-type: none"> • Básica • DFL 2 • Propia Pagada • Propia Pagándose • Arrendada • Allegados • Comodato • Toma • Madera • Sólidos • Mixto • Electricidad • Alcantarillado • Gas • Total de habitaciones • Número de dormitorios • Malo • Regular
	Redes sociales			

	Tiempo libre	<ul style="list-style-type: none"> • Interacción o vínculos 	<ul style="list-style-type: none"> • Organizaciones Comunitarias • Servicios Públicos • Vacaciones • Recreación • Prácticas deportivas 	<ul style="list-style-type: none"> • Bueno • Libre • Controlado • Tipo de vínculo • Periodicidad • Destino • Duración
Patrones Culturales	Familia	<ul style="list-style-type: none"> • Tipo de Familia • Nivel Educativo 	<ul style="list-style-type: none"> • Rol Paterno • Rol Materno • Padre • Madre 	<ul style="list-style-type: none"> • Activo • Pasivo • Proveedor • Primario • Secundario • Técnico • Superior
	Participación Social		<ul style="list-style-type: none"> • Tipo • Naturaleza 	<ul style="list-style-type: none"> • Formal • Informal • Política

	Consumo Cultural		<ul style="list-style-type: none"> • Duración • Rol • Arte • Literatura • Cine • Teatro • Música • Espectáculos masivos • Tecnología o informática 	<ul style="list-style-type: none"> • Gremial • Social • Religiosa • Cultural • Participante Activo • Voluntario • Dirigente • Internet • Cable
Historia Migratoria	Padres		Lugar de Nacimiento	Dentro de la región metropolitana Fuera de la Región metropolitana
	Padres		Lugar de residencia actual	Dentro de la región metropolitana Fuera de la Región metropolitana

			Año de llegada a Santiago	Precisar fecha
			Lugar de radicación	Localizar geográficamente

PERFIL SOCIO CULTURAL DEL NUEVO INMIGRANTE DE QUILICURA

1. Para el Censo de año 2002, ¿dónde era su lugar de residencia?

- a) Dentro de Región Metropolitana
- b) Fuera de Región Metropolitana

Precisar Provincia _____
Precisar Comuna _____

2. Para el Censo del año 1992, ¿cuál era su lugar de residencia?

- a) Dentro de Región Metropolitana
- b) Fuera de Región Metropolitana

Precisar Provincia _____
Precisar Comuna _____

3. ¿En qué año se vino a vivir a Quilicura?

4. Determine cual de estos factores influyeron mayormente en su decisión de migrar (enumere del uno al seis de mayor a menor importancia)

- a) Laborales
- b) Educacionales
- c) Seguridad
- d) Vivienda
- e) Familiares
- f) Otros ¿Cuáles? -----

5. Su Grado de Satisfacción con su vida en la comuna de Quilicura de modo general (Infraestructura, Áreas verdes, vías de acceso, etcétera) es:

- a) Alto
- b) Medianamente
- c) Bajo
- d) Muy Bajo

6. En su opinión, Quilicura respecto del centro de la ciudad está:
- a) Muy Alejada
 - b) Alejada
 - c) Relativamente cerca
 - d) Cerca
7. ¿Cuál es el numero de personas que trabajan en e hogar?
- _____
8. ¿Dónde se encuentre el lugar de Trabajo del jefe de hogar?
- a) En la comuna
 - b) En comunas cercanas, ¿Cual? _____
 - c) En el centro de la ciudad
 - d) En el Sector Oriente de la ciudad
 - e) Otro _____
9. El tiempo de viaje aproximado, ida y vuelta, para concurrir al trabajo es de:
- a) Menos de una hora
 - b) 1 hora
 - c) Mas de 1 hora, pero menos de 2 horas
 - d) Mas de 2 horas, pero menos de 3 horas
 - e) Mas de 3 horas
10. El tipo de Transporte utilizado para dirigirse al trabajo es:
- a) Bicicleta
 - b) Locomoción Colectiva, ¿cuantas? _____
 - c) Locomoción Colectiva y metro
 - d) Locomoción Privada
 - e) Automóvil Particular
11. El Tipo de Trabajo realizado por el jefe se hogar es:
- a) Dependiente
 - b) Independiente, Especifique _____
12. Según el rubro de la ocupación, la Naturaleza del trabajo es:
- a) Industrial
 - b) Comercial
 - c) Servicios
 - d) Estatal
 - e) Otro (Especificar) _____

13. El Nivel de Remuneración mensual del Jefe de hogar aproximadamente se enmarca en:

- a) 130.000-180.000
- b) 180.001-250.000
- c) 250.001-350.000
- d) 350.001-450.000
- e) 450.001-550.000
- f) 550.000 o más
- g) Temporalmente sin ingresos

14. Nivel de Ingresos del grupo familiar aproximadamente

- a) Menos o igual a \$ 180.000
- b) 180.001-300.000
- c) 300.001-400.000
- d) 400.001-500.000
- e) 500.001-600.000
- f) 600.000 o más especifique \$ _____

15. ¿El núcleo Familiar tiene capacidad de ahorro?

- a) Sí, aprox. \$ _____
- b) No

16. ¿Cuál es el Tipo de Previsión del Jefe de Hogar?

- a) AFP, ¿Cual? _____
- b) INP
- c) Sin previsión

17. ¿Cuál es el Sistema de Salud familiar?

- a) Isapre
- b) Fonasa
- c) Particular
- d) Tarjeta Gratuidad
- e) Sin sistema de salud

18. ¿Algún miembro del grupo familiar presenta alguna enfermedad o un grado de discapacidad?

- a) Enfermedad Físicas No Sí
Cual _____
- b) Invalidez No Sí
- c) Enfermedades psicológicas No Sí
Cual _____
- d) Otra, especifique _____

19. ¿El Nivel Educativo del jefe de hogar actualmente es?

- a) E. Básica Incompleta
- b) Básica Completa
- c) E. Media Incompleta
- d) Media Completa
- e) E. Técnica Incompleta
- f) E. Técnica Completa
- g) Universitaria incompleta
- h) Universitaria Completa
- i) Sin educación formal

20. El Nivel Educativo y tipo de establecimiento de los hijos de la Familia corresponde a: (Numerar)

- a) Pre escolar ___ Publica ___ Mixta ___ Privada ___
- b) Básica ___ Publica ___ Mixta ___ Privada ___
- c) Media ___ Publica ___ Mixta ___ Privada ___
- d) Universitaria ___ Publica ___ Mixta ___ Privada ___

21. ¿La Forma de Tenencia de la vivienda habitada es?

- a) Arrendamiento
- b) Compra contado
- c) Leasing
- d) Subsidio Habitacional
- e) Crédito Hipotecario

22. El Valor de la vivienda la cual habita se encuentra entre cual de las siguientes alternativas:

- a) Menos de 700 UF
- b) Mas de 700 UF, pero menos de 800 UF
- c) Mas de 801 UF, pero menos de 1000 UF
- d) Mas de 1000 UF

23. Si es el caso, los Años de la deuda originada por la compra de la vivienda corresponden a;

- a) 10
- b) 15
- c) 20
- d) otra, precisar _____

24. El Tipo de conjunto habitacional en el cual vive es:

- a) Villa
- b) Condominio
- c) Barrio cerrado
- d) Población
- e) Otra, ¿Cual? _____

25. Servicios Básicos y secundarios con que cuenta la vivienda (Marcar todos con los que cuenta)

- a) Agua Potable
- b) Luz eléctrica
- c) Telefonía
- d) Gas natural
- e) Gas licuado
- f) Televisión por cable
- g) Televisión Satelital
- h) Computador
- i) Internet

26. El Número de habitaciones de su vivienda es de: _____

27. El Número de Dormitorios de su vivienda es de: _____

28. ¿Esta inscrito en los registros electorales de Quilicura?

- a) Sí
- b) No, no estoy inscrito en ningún registro.
- c) No, ¿Donde? _____

29. Ha participado usted en alguna organización social en la comuna.

- a) Sí
- b) No
- ¿Cuál? _____

30. ¿Ha acudido a la municipalidad de Quilicura?

- a) Sí
- b) No

¿Por que? _____

31. ¿Cuál es su apreciación de la gestión municipal?

- a) Excelente
- b) Buena
- c) Regular
- d) Mala

32. Utiliza los espacios públicos de esparcimiento como plazas canchas y parques que dispone la comuna.

- a) Regularmente
- b) Habitualmente
- c) Ocasionalmente
- d) Casi nunca
- e) Nunca

33. ¿Participaría de su Junta de Vecinos?

Inscrito

- a) Sí
- b) No

¿Por que? _____

34. ¿Desde su apreciación cuales son y en que orden de prioridad las causas mas relevantes de los robos a casas sin moradores? Donde uno es él más importante.

- a) Baja cantidad de carabineros
- b) La atomización de los vecinos
- c) Viviendas sin protecciones necesarias
- d) Incapacidad de acción de Seguridad ciudadana
- e) Falta de acción conjunta de los vecinos
- f) Otra

Especificar: _____

35. ¿Siente usted inseguridad en el lugar donde vive?

- a) Nunca
- b) Casi Nunca
- c) Esporádicamente
- d) Habitualmente
- e) Casi Siempre
- f) Siempre

36. Su tiempo libre familiar (fines de semana) es destinado y priorizando desde el uno al cinco, tomando como referencia los siguientes "panoramas":

- a) Centro comercial ___
- b) Visitas Familiares ___
- c) Practica de deportes ___
- d) Ocio y descanso ___
- e) Otras, ___ ¿Cual? _____

37. ¿Ha leído un libro en él último año?

- a) No
- b) Si, ¿Cuál? _____

38. ¿Ha presenciado alguna producción "artística formal" durante los últimos seis meses?

- a) No
- b) Si, ¿Cual? _____

39. ¿Asiste o ha asistido al Centro Cultural de Quilicura?

- a) No
- b) Si, ¿Por que? _____

40. ¿Cuál es el lugar de residencia actual de los padres del jefe de hogar?

- a) Dentro R. Metropolitana
- b) Fuera R. Metropolitana
- c) Decesos.

Especificar: Región _____
 Provincia _____
 Comuna _____

41. ¿Cuál fue el lugar de nacimiento de los padres del jefe de hogar?

- a) Dentro R. Metropolitana
- b) Fuera R. Metropolitana

Especificar: Región _____
Provincia _____
Comuna _____

42. Si correspondiese, ¿Cual fue la fecha aproximada de llegada a Santiago de los padres del jefe de hogar?

Año _____

43. Grado de educación Padres del jefe de hogar

	Padre		Madre	
a) Básica incompleta	<input type="checkbox"/>	—	<input type="checkbox"/>	—
b) Básica completa	<input type="checkbox"/>	—	<input type="checkbox"/>	—
c) Media incompleta	<input type="checkbox"/>	—	<input type="checkbox"/>	—
d) Media Completa	<input type="checkbox"/>	—	<input type="checkbox"/>	—
e) Técnica Incompleta	<input type="checkbox"/>	—	<input type="checkbox"/>	—
f) Técnica Completa	<input type="checkbox"/>	—	<input type="checkbox"/>	—
g) Universitaria incompleta	<input type="checkbox"/>	—	<input type="checkbox"/>	—
h) Universitaria completa	<input type="checkbox"/>	—	<input type="checkbox"/>	—

Nombre _____

Edad _____ años

Dirección _____

Nº miembros _____

Para el Censo 2002, ¿Dónde era su lugar de residencia?

	Frecuencia	Porcentaje	Porcentaje valido	Porcentaje Acumulado
Valid Dentro de la Region Metropolitana	344	95,3	95,3	95,3
Fuera de la Región Metropolitana	17	4,7	4,7	100,0
Total	361	100,0	100,0	

Para el censo del año 1992 ¿cuál era su lugar de residencia?

	Frecuencia	Porcentaje	Porcentaje valido	Porcentaje acumulado
Valid Dentro de la Región Metropolitana	302	83,7	83,7	83,7
Fuera de la Región Metropolitana	59	16,3	16,3	100,0
Total	361	100,0	100,0	

¿En qué año se vino a vivir a Quilicura?

	Frecuencia	Porcentaje	Porcentaje Valido	Porcentaje acumulado
Valid 1975,00	1	,3	,3	,3
1986,00	4	1,1	1,1	1,4
1989,00	3	,8	,8	2,2
1991,00	4	1,1	1,1	3,3
1992,00	2	,6	,6	3,9
1993,00	2	,6	,6	4,4
1994,00	1	,3	,3	4,7
1995,00	4	1,1	1,1	5,8
1996,00	6	1,7	1,7	7,5
2000,00	10	2,8	2,8	10,2
2001,00	8	2,2	2,2	12,5
2002,00	2	,6	,6	13,0
2003,00	13	3,6	3,6	16,6
2004,00	31	8,6	8,6	25,2
2005,00	250	69,3	69,3	94,5
2006,00	20	5,5	5,5	100,0
Total	361	100,0	100,0	

¿Cuántas personas trabajan en el hogar?

	Frecuencia	Porcentaje	Porcentaje Valido	Porcentaje Acumulado
Valid 1	216	59,8	59,8	59,8
2	136	37,7	37,7	97,5
3	5	1,4	1,4	98,9
4	3	,8	,8	99,7
no corresponde	1	,3	,3	100,0
Total	361	100,0	100,0	

Determine cuál de estos factores influyeron mayormente en su decisión de migrar

	Frecuencia	Porcentaje	Porcentaje Valido	Porcentaje Acumulado
Valid Laborales	56	15,5	15,5	15,5
Educacionales	3	,8	,8	16,3
Seguridad	15	4,2	4,2	20,5
Vivienda	207	57,3	57,3	77,8
Familiares	70	19,4	19,4	97,2
Otros	7	1,9	1,9	99,2
no sabe , no responde	1	,3	,3	99,4
no corresponde	2	,6	,6	100,0
Total	361	100,0	100,0	

Su grado de satisfacción con su vida, a modo general, en la comuna de Quilicura es:

	Frecuencia	Porcentaje	Porcentaje Valido	Porcentaje Acumulado
Valid Alto	113	31,3	31,3	31,3
Mediano	185	51,2	51,2	82,5
Bajo	50	13,9	13,9	96,4
Muy bajo	12	3,3	3,3	99,7
no sabe.,no responde	1	,3	,3	100,0
Total	361	100,0	100,0	

En su opinión, Quilicura respecto del centro de la ciudad está:

	Frecuencia	Porcentaje	Porcentaje Valido	Porcentaje Acumulado
Valid Muy alejada	87	24,1	24,1	24,1
Alejada	102	28,3	28,3	52,4
Relativamente cerca	134	37,1	37,1	89,5
Cerca	38	10,5	10,5	100,0
Total	361	100,0	100,0	

¿Dónde se encuentra el lugar de Trabajo del jefe de hogar?

		Frecuencia	Porcentaje	Porcentaje Valido	Porcentaje Acumulado
Valid	En la comuna	91	25,2	25,2	25,2
	En comunas cercanas	92	25,5	25,5	50,7
	En el centro de la ciudad	81	22,4	22,4	73,1
	En el sector oriente	50	13,9	13,9	87,0
	Otro	40	11,1	11,1	98,1
	no sabe, no reponde	2	,6	,6	98,6
	no corresponde	5	1,4	1,4	100,0
	Total	361	100,0	100,0	

El tiempo de viaje aproximado, ida y vuelta, para concurrir al trabajo es de:

		Frecuencia	Porcentaje	Porcentaje Valido	Porcentaje Acumulado
Valid	Menos de una hora	158	43,8	43,8	43,8
	Una hora	64	17,7	17,7	61,5
	Más de una hora, pero menos de dos	58	16,1	16,1	77,6
	Más de dos horas, pero menos de tres	47	13,0	13,0	90,6
	Más de tres horas	20	5,5	5,5	96,1
	no sabe	3	,8	,8	97,0
	no corresponde	11	3,0	3,0	100,0
	Total	361	100,0	100,0	

El tipo de Transporte utilizado para dirigirse al trabajo es:

		Frecuencia	Porcentaje	Porcentaje Valido	Porcentaje Acumulado
Valid	Bicicleta o a pie	26	7,2	7,2	7,2
	Locomoción colectiva	105	29,1	29,1	36,3
	Locomoción colectiva y metro	20	5,5	5,5	41,8
	Locomoción privada	39	10,8	10,8	52,6
	Automovil particular	159	44,0	44,0	96,7
	no sabe	1	,3	,3	97,0
	no corresponde	11	3,0	3,0	100,0
	Total	361	100,0	100,0	

El Tipo de Trabajo realizado por el jefe se hogar es:

		Frecuencia	Porcentaje	Porcentaje Valido	Porcentaje Acumulado
Valid	Dependiente	283	78,4	78,4	78,4
	Independiente	70	19,4	19,4	97,8
	Otro	3	,8	,8	98,6
	no sabe	1	,3	,3	98,9
	no corresponde	4	1,1	1,1	100,0
	Total	361	100,0	100,0	

Según el rubro de la ocupación, la Naturaleza del trabajo es:

		Frecuencia	Porcentaje	Porcentaje Valido	Porcentaje Acumulado
Valid	Industrial	73	20,2	20,2	20,2
	Comercial	131	36,3	36,3	56,5
	Servicios	124	34,3	34,3	90,9
	Estatal	15	4,2	4,2	95,0
	Otro	13	3,6	3,6	98,6
	no sabe	1	,3	,3	98,9
	no corresponde	4	1,1	1,1	100,0
	Total	361	100,0	100,0	

En cuál de las siguientes categorías se enmarca el nivel de remuneración mensual del jefe de hogar:

		Frecuencia	Porcentaje	Porcentaje Valido	Porcentaje Acumulado
Valid	130.000 - 180.000	34	9,4	9,4	9,4
	180.001 - 250.000	44	12,2	12,2	21,6
	250.001 - 350.000	55	15,2	15,2	36,8
	350.001 - 450.000	50	13,9	13,9	50,7
	450.001 - 550.000	58	16,1	16,1	66,8
	Más de 550.000	90	24,9	24,9	91,7
	Temporalmente sin ingresos	3	,8	,8	92,5
	no sabe	25	6,9	6,9	99,4
	no corresponde	2	,6	,6	100,0
	Total	361	100,0	100,0	

El nivel de Ingresos del grupo familiar aproximadamente es de:

	Frecuencia	Porcentaje	Porcentaje Valido	Porcentaje Acumulado
Valid 130.000 a 180.000	19	5,3	5,3	5,3
180.001 a 250.000	42	11,6	11,6	16,9
250.001 a 350.000	41	11,4	11,4	28,3
350.001 a 450.000	38	10,5	10,5	38,8
450.001 a 550.000	53	14,7	14,7	53,5
Más de 550.000	138	38,2	38,2	91,7
no sabe, no responde	26	7,2	7,2	98,9
no corresponde	4	1,1	1,1	100,0
Total	361	100,0	100,0	

¿El núcleo Familiar tiene capacidad de ahorro?

	Frecuencia	Porcentaje	Porcentaje Valido	Porcentaje Acumulado
Valid Sí	139	38,5	38,5	38,5
No	215	59,6	59,6	98,1
no sabe, no responde	7	1,9	1,9	100,0
Total	361	100,0	100,0	

¿Cuál es el Tipo de Previsión del Jefe de Hogar?

	Frecuencia	Porcentaje	Porcentaje Valido	Porcentaje Acumulado
Valid AFP	315	87,3	87,3	87,3
INP	8	2,2	2,2	89,5
DIPRECA	33	9,1	9,1	98,6
CAPREDENA	4	1,1	1,1	99,7
no sabe. no responde	1	,3	,3	100,0
Total	361	100,0	100,0	

¿Cuál es el Sistema de Salud familiar?

	Frecuencia	Porcentaje	Porcentaje Valido	Porcentaje Acumulado
Valid ISAPRE	176	48,8	48,8	48,8
FONASA	166	46,0	46,0	94,7
Particular	5	1,4	1,4	96,1
Tarjeta de gratuidad	7	1,9	1,9	98,1
Sin sistema de salud	5	1,4	1,4	99,4
no corresponde	2	,6	,6	100,0
Total	361	100,0	100,0	

¿Algún miembro del grupo familiar presenta alguna enfermedad física?

		Frecuencia	Porcentaje	Porcentaje Valido	Porcentaje Acumulado
Valid	Sí	31	8,6	8,6	8,6
	No	330	91,4	91,4	100,0
	Total	361	100,0	100,0	

¿Algún miembro del grupo familiar presenta algún grado de invalidez?

		Frecuencia	Porcentaje	Porcentaje Valido	Porcentaje Acumulado
Valid	Sí	6	1,7	1,7	1,7
	No	355	98,3	98,3	100,0
	Total	361	100,0	100,0	

¿Algún miembro del grupo familiar presenta alguna enfermedad psicológica?

		Frecuencia	Porcentaje	Porcentaje Valido	Porcentaje Acumulado
Valid	Sí	10	2,8	2,8	2,8
	No	351	97,2	97,2	100,0
	Total	361	100,0	100,0	

¿El Nivel Educativo del jefe de hogar actualmente es?

		Frecuencia	Porcentaje	Porcentaje Valido	Porcentaje Acumulado
Valid	Básica incompleta	14	3,9	3,9	3,9
	Básica completa	20	5,5	5,5	9,4
	Media incompleta	22	6,1	6,1	15,5
	Media completa	112	31,0	31,0	46,5
	Técnica incompleta	12	3,3	3,3	49,9
	Técnica completa	82	22,7	22,7	72,6
	Universitaria incompleta	21	5,8	5,8	78,4
	Universitaria completa	78	21,6	21,6	100,0
	Total	361	100,0	100,0	

El Nivel Educativo de los hijos de la Familia corresponde a:

	Frecuencia	Porcentaje	Porcentaje Valido	Porcentaje Acumulado
Valid Pre escolar	62	17,2	17,2	17,2
Básica	127	35,2	35,2	52,4
Media	66	18,3	18,3	70,6
Universitaria	20	5,5	5,5	76,2
no sabe, no responde	3	,8	,8	77,0
no corresponde	83	23,0	23,0	100,0
Total	361	100,0	100,0	

El Tipo de establecimiento de los hijos de la familia corresponde a:

	Frecuencia	Porcentaje	Porcentaje Valido	Porcentaje Acumulado
Valid Pública	34	9,4	9,4	9,4
Mixta	165	45,7	45,7	55,1
Privada	76	21,1	21,1	76,2
no sabe, no responde	3	,8	,8	77,0
no corresponde	83	23,0	23,0	100,0
Total	361	100,0	100,0	

¿La Forma de Tenencia de la vivienda habitada es?

	Frecuencia	Porcentaje	Porcentaje Valido	Porcentaje Acumulado
Valid Arrendamiento	23	6,4	6,4	6,4
Compra al contado	5	1,4	1,4	7,8
Leasing	9	2,5	2,5	10,2
Subsidio habitacional	64	17,7	17,7	28,0
Credito hipotecario	259	71,7	71,7	99,7
no sabe, no responde	1	,3	,3	100,0
Total	361	100,0	100,0	

El Valor de la vivienda que habita se encuentra entre cual de las siguientes alternativas:

	Frecuencia	Porcentaje	Porcentaje Valido	Porcentaje Acumulado
Valid Menos de 750 UF	97	26,9	26,9	26,9
Más de 700 UF, pero menos de 800 UF	24	6,6	6,6	33,5
Más de 801 UF, pero menos de 900 UF	17	4,7	4,7	38,2
Más de 1000 UF	214	59,3	59,3	97,5
no sabe, no responde	6	1,7	1,7	99,2
no corresponde	3	,8	,8	100,0
Total	361	100,0	100,0	

Si es el caso, los años de la deuda originada por la compra de la vivienda corresponden a;

		Frecuencia	Porcentaje	Porcentaje Valido	Porcentaje Acumulado
Valid	10 años	6	1,7	1,7	1,7
	15 años	20	5,5	5,5	7,2
	20 años	222	61,5	61,5	68,7
	Más de 20 años	88	24,4	24,4	93,1
	no sabe, no responde	5	1,4	1,4	94,5
	no corresponde	20	5,5	5,5	100,0
	Total	361	100,0	100,0	

El Tipo de conjunto habitacional en el cual vive es:

		Frecuencia	Porcentaje	Porcentaje Valido	Porcentaje Acumulado
Valid	Villa	329	91,1	91,1	91,1
	Condominio	12	3,3	3,3	94,5
	Barrio cerrado	10	2,8	2,8	97,2
	Población	3	,8	,8	98,1
	Otra	7	1,9	1,9	100,0
	Total	361	100,0	100,0	

Servicios Básicos y secundarios con que cuenta la vivienda

		Frecuencia	Porcentaje	Porcentaje Valido	Porcentaje Acumulado
Valid	Agua potable	361	100,0	100,0	100,0

Servicios Básicos y secundarios con que cuenta la vivienda

		Frecuencia	Porcentaje	Porcentaje Valido	Porcentaje Acumulado
Valid	Luz electrica	361	100,0	100,0	100,0

Servicios Básicos y secundarios con que cuenta la vivienda

	Frecuencia	Porcentaje	Porcentaje Valido	Porcentaje Acumulado
Valid Telefonía	169	46,8	46,8	46,8
Gas natural	14	3,9	3,9	50,7
Gas licuado	176	48,8	48,8	99,4
no corresponde	2	,6	,6	100,0
Total	361	100,0	100,0	

Servicios Básicos y secundarios con que cuenta la vivienda

	Frecuencia	Porcentaje	Porcentaje Valido	Porcentaje Acumulado
Valid Gas natural	86	23,8	23,8	23,8
Gas licuado	80	22,2	22,2	46,0
Televisión por cable	8	2,2	2,2	48,2
Televisión satelital	8	2,2	2,2	50,4
Computador	65	18,0	18,0	68,4
no corresponde	114	31,6	31,6	100,0
Total	361	100,0	100,0	

El número de habitaciones de su vivienda es de:

	Frecuencia	Porcentaje	Porcentaje Valido	Porcentaje Acumulado
Valid 3	10	2,8	2,8	2,8
4	69	19,1	19,1	21,9
5	138	38,2	38,2	60,1
6	100	27,7	27,7	87,8
7	30	8,3	8,3	96,1
mas de 7	14	3,9	3,9	100,0
Total	361	100,0	100,0	

El número de Dormitorios de su vivienda es de:

	Frecuencia	Porcentaje	Porcentaje Valido	Porcentaje Acumulado
Valid 2	87	24,1	24,1	24,1
3	240	66,5	66,5	90,6
4	32	8,9	8,9	99,4
5	2	,6	,6	100,0
Total	361	100,0	100,0	

¿Está inscrito en los registros electorales de Quilicura?

		Frecuencia	Porcentaje	Porcentaje Valido	Porcentaje Acumulado
Valid	Sí	73	20,2	20,2	20,2
	No	108	29,9	29,9	50,1
	No, pero sí en otro lugar	180	49,9	49,9	100,0
	Total	361	100,0	100,0	

¿Ha participado en alguna organización social en la comuna?

		Frecuencia	Porcentaje	Porcentaje Valido	Porcentaje Acumulado
Valid	Sí	35	9,7	9,7	9,7
	No	326	90,3	90,3	100,0
	Total	361	100,0	100,0	

¿Ha acudido a la municipalidad de Quilicura en alguna oportunidad?

		Frecuencia	Porcentaje	Porcentaje Valido	Porcentaje Acumulado
Valid	Sí	167	46,3	46,3	46,3
	No	194	53,7	53,7	100,0
	Total	361	100,0	100,0	

¿Cuál es su apreciación de la gestión municipal?

		Frecuencia	Porcentaje	Porcentaje Valido	Porcentaje Acumulado
Valid	Excelente	7	1,9	1,9	1,9
	Buena	115	31,9	31,9	33,8
	Regular	165	45,7	45,7	79,5
	Mala	51	14,1	14,1	93,6
	no sabe, no responde	23	6,4	6,4	100,0
	Total	361	100,0	100,0	

Utiliza los espacios públicos de esparcimiento como plazas, canchas y parques con los que dispone la comuna.

		Frecuencia	Porcentaje	Porcentaje Valido	Porcentaje Acumulado
Valid	Regularmente	77	21,3	21,3	21,3
	Habitualmente	52	14,4	14,4	35,7
	Ocasionalmente	83	23,0	23,0	58,7
	Casi nunca	59	16,3	16,3	75,1
	Nunca	90	24,9	24,9	100,0
	Total	361	100,0	100,0	

¿Participaría de su Junta de Vecinos?

		Frecuencia	Porcentaje	Porcentaje Valido	Porcentaje Acumulado
Valid	Sí	190	52,6	52,6	52,6
	No	170	47,1	47,1	99,7
	no sabe, no responde	1	,3	,3	100,0
	Total	361	100,0	100,0	

¿Desde su apreciación cuáles son y en qué orden de prioridad las causas más relevantes de los robos a casas sin moradores?

		Frecuencia	Porcentaje	Porcentaje Valido	Porcentaje Acumulado
Valid	Baja cantidad de carabineros	134	37,1	37,1	37,1
	La atomización de los vecinos	28	7,8	7,8	44,9
	Viviendas sin protecciones necesarias	62	17,2	17,2	62,0
	Incapacidad de acción de seguridad ciudadana	22	6,1	6,1	68,1
	Falta de acción conjunta entre distintos actores sociales	85	23,5	23,5	91,7
	Otras	10	2,8	2,8	94,5
	no sabe no responde	20	5,5	5,5	100,0
	Total	361	100,0	100,0	

¿Siente usted inseguridad en el lugar donde vive?

		Frecuencia	Porcentaje	Porcentaje Valido	Porcentaje Acumulado
Valid	Nunca	84	23,3	23,3	23,3
	Casi nunca	92	25,5	25,5	48,8
	Esporadicamente	91	25,2	25,2	74,0
	Habitualmente	49	13,6	13,6	87,5
	Casi siempre	22	6,1	6,1	93,6
	Siempre	23	6,4	6,4	100,0
	Total	361	100,0	100,0	

¿Su tiempo libre familiar (fines de semana) es destinado y priorizando desde el uno al cinco a:

		Frecuencia	Porcentaje	Porcentaje Valido	Porcentaje Acumulado
Valid	Centro comercial	30	8,3	8,3	8,3
	Visitas familiares	123	34,1	34,1	42,4
	Practica de deportes	12	3,3	3,3	45,7
	Ocio y descanso	146	40,4	40,4	86,1
	Otras	41	11,4	11,4	97,5
	no sabe, no responde	8	2,2	2,2	99,7
	no corresponde	1	,3	,3	100,0
	Total	361	100,0	100,0	

¿Ha leído un libro en el último año?

		Frecuencia	Porcentaje	Porcentaje Valido	Porcentaje Acumulado
Valid	Sí	164	45,4	45,4	45,4
	No	197	54,6	54,6	100,0
	Total	361	100,0	100,0	

¿Ha presenciado alguna producción "artística formal" durante los últimos seis meses?.

		Frecuencia	Porcentaje	Porcentaje Valido	Porcentaje Acumulado
Valid	Sí	119	33,0	33,0	33,0
	No	240	66,5	66,5	99,4
	no sabe, no responde	2	,6	,6	100,0
	Total	361	100,0	100,0	

¿Asiste o ha asistido al Centro Cultural de Quilicura?

		Frecuencia	Porcentaje	Porcentaje Valido	Porcentaje Acumulado
Valid	Sí	122	33,8	33,8	33,8
	No	239	66,2	66,2	100,0
	Total	361	100,0	100,0	

¿Cuál es el lugar de residencia actual de los padres del jefe de hogar?

		Frecuencia	Porcentaje	Porcentaje Valido	Porcentaje Acumulado
Valid	Dentro de la Región Metropolitana	236	65,4	65,4	65,4
	Fuera de la Región Metropolitana	79	21,9	21,9	87,3
	Decesos	43	11,9	11,9	99,2
	no sabe, no responde	3	,8	,8	100,0
	Total	361	100,0	100,0	

¿Cuál fue el lugar de nacimiento de los padres del jefe de hogar?

		Frecuencia	Porcentaje	Porcentaje Acumulado	Porcentaje Acumulado
Valid	Dentro de la Región Metropolitana	145	40,2	40,2	40,2
	Fuera de la Región Metropolitana	186	51,5	51,5	91,7
	no sabe, no responde	28	7,8	7,8	99,4
	no corresponde	2	,6	,6	100,0
	Total	361	100,0	100,0	

ii correspondiese, ¿ Cual fue la fecha aproximada de llegada a Santiago de los padres del jefe de hogar?

		Frecuencia	Porcentaje	Porcentaje Valido	Porcentaje Acumulado
Valid	1900 a 1950	15	4,2	4,2	4,2
	1951a 2000	53	14,7	14,7	18,8
	Después del 2000	3	,8	,8	19,7
	no sabe, no responde	42	11,6	11,6	31,3
	no corresponde	248	68,7	68,7	100,0
	Total	361	100,0	100,0	

Grado de educación del Padre del jefe de hogar

		Frecuencia	Porcentaje	Porcentaje Valido	Porcentaje Acumulado
Valid	Básica incompleta	53	14,7	14,7	14,7
	Básica completa	68	18,8	18,8	33,5
	Media incompleta	28	7,8	7,8	41,3
	Media completa	92	25,5	25,5	66,8
	Técnica incompleta	1	,3	,3	67,0
	Técnica completa	18	5,0	5,0	72,0
	Universitaria incompleta	3	,8	,8	72,9
	Universitaria completa	15	4,2	4,2	77,0
	Sin educacion formal	4	1,1	1,1	78,1
	no sabe, no responde	77	21,3	21,3	99,4
	no corresponde	2	,6	,6	100,0
	Total	361	100,0	100,0	

Grado de educación de la Madre del jefe de hogar

		Frecuencia	Porcentaje	Porcentaje Valido	Porcentaje Acumulado
Valid	Básica incompleta	66	18,3	18,3	18,3
	Básica completa	83	23,0	23,0	41,3
	Media incompleta	34	9,4	9,4	50,7
	Media completa	92	25,5	25,5	76,2
	Técnica completa	7	1,9	1,9	78,1
	Universitaria incompleta	4	1,1	1,1	79,2
	Universitaria completa	6	1,7	1,7	80,9
	Sin educacion formal	2	,6	,6	81,4
	no sabe, no responde	67	18,6	18,6	100,0
	Total	361	100,0	100,0	

Edad del jefe de hogar

		Frecuencia	Porcentaje	Porcentaje Valido	Porcentaje Acumulado
Valid	20 a 30	92	25,5	25,5	25,5
	31 a 40	187	51,8	51,8	77,3
	41 a 50	67	18,6	18,6	95,8
	51 a 60	11	3,0	3,0	98,9
	más de 60	1	,3	,3	99,2
	no sabe, no responde	3	,8	,8	100,0
	Total	361	100,0	100,0	

Número de miembros del grupo familiar

	Frecuencia	Porcentaje	Porcentaje Valido	Porcentaje Acumulado
Valid 1	2	,6	,6	,6
2	36	10,0	10,0	10,5
3	127	35,2	35,2	45,7
4	122	33,8	33,8	79,5
5	54	15,0	15,0	94,5
6	15	4,2	4,2	98,6
mas de seis	5	1,4	1,4	100,0
Total	361	100,0	100,0	