

“Wallmapu avanza hacia la Liberación Nacional”: Resistencia Mapuche en la Provincia de Arauco 2019-2022



Autor: Manuel Angel Junior Gajardo Hernández

Profesor Guía: Rodrigo Araya

Tesis para optar al grado de Licenciatura en Historia mención Historia del Tiempo

Presente.

Pikun Mapu, Santiago Waria, 2023.

¹ Fotografía diario aukin lavkenche

*...Te recuerdo amor que te amo
para que me recuerdes
que solo quiero vivir
para ser libre.
Recuerda amor
que esa es mi lucha y razón
Esa y solo esa
y tú.
Recuerdame amarte libre
en las tierras que pertenecemos,
recuerdame reír contigo,
mirarte a los ojos
sin miedo a nada
y caminar...*

Weychafeyem Matias Catrileo (1984-2008)

Dedicar unas palabras a todos quienes perdieron la vida luchando por la liberación de los territorios, ya sea en la ciudad o el campo, el weichan está presente en nuestra sangre y su aliento es imparable ante cualquier opresión. A mis hermanos que han caminado junto a mí en este proceso difícil lleno de dolores y alegrías. A mi familia y mi hijo Leftrarü por ser la motivación para no soltar los brazos a la muerte y la pasividad. Si uno cae, Mil se levantan
MARICHIWEU!!!

ÍNDICE

Introducción. “Kimun”

Conceptos Claves.....	4
Resumen.....	4
Justificación.....	5
Pregunta de investigación.....	6
Objetivos.....	6
Hipótesis.....	7
Debate Historiográfico.....	7
Marco Teórico.....	10
Propuesta Metodológica.....	13
Antecedentes Históricos.....	14

Capítulo I: “De indígena a Mapuche.”

Movimientos Autonomistas y el Etnonacionalismo.....	22
Los 500 años.....	28
Leyes indígenas y CONADI.....	30

Capítulo II: “Del Lof al ORT”

Lumaco es un Polvorín.....	34
Coordinadora de Comunidades en Conflicto Arauco Malleco (CAM).....	36
Terrorismo de Estado y los Presos Políticos Mapuche (PPM).....	39
Órganos de Resistencia Territorial (ORT).....	41

Capítulo III: “Amulepe Taiñ Weichan!”

Resistencia Mapuche y la vía armada.....	44
Resistencia Mapuche Lavkenche (RML).....	51
Organizaciones Ilícitas Terroristas.....	57

CONCLUSIONES.....	59
--------------------------	-----------

ANEXOS.....	62
--------------------	-----------

GLOSARIO DE ABREVIATURAS.....	65
--------------------------------------	-----------

GLOSARIO DE MAPUDUNGUN.....	66
------------------------------------	-----------

BIBLIOGRAFÍA.....	67
--------------------------	-----------

FUENTES.....	69
---------------------	-----------

INTRODUCCIÓN: “Kimun”

... “Volvieron a pasar el Bío Bío, a robar otra vez con cañones y muchos aparatos para la guerra, trayendo, dicen, mil y quinientos hombres; y todo lo que hizo fue quemar casas, sembrados, hacer familias cautivas quitándoles de los pechos sus hijos a las madres que corrían a los montes a esconderse”...

Toki Manwil Wenu (1770-1860 Aprox.)

"Ka antv, tañi fotvm ñi fotvm pvrapayan"

Un día, en los hijos de mis hijos me levantaré

Toki Kallfükura (1778-1873)

Conceptos Claves

Indianismo – Nación Mapuche – Autodeterminación – Control Territorial - Recuperación Territorial – Órganos de Resistencia Territorial (ORT)

Resumen

El *Indianismo* se ha convertido en un problema para las naciones modernas de América Latina, el “Levantamiento zapatista” en armas de Chiapas en 1994 forma un hito sin precedente para los pueblos originarios de la región. La *Autodeterminación* en el continente fluye como fundamento para desencadenar una larga lucha de derechos por parte de las comunidades indígenas que se autodenominan en resistencia contra los estados-nación modernos y sus modelos de explotación de “materias primas”. La conmemoración de los cinco siglos de saqueo por parte de la modernidad pone en cuestión una nueva “emergencia indígena” que se muestra con distintos movimientos autonomistas a nivel americano, generando una nueva gama de postulados ideológicos y políticos, posicionándose en cuestionamiento a las políticas indigenistas de los estados modernos.

El pueblo *Nación Mapuche* a lo largo de la historia amerindia se ha desenvuelto de múltiples formas con las identidades nacionales que han intentado controlar sus territorios, abarcando desde la diplomacia y la integración, hasta el Weichan (Guerra). Un sector cada vez más organizado ha optado por la lucha armada y la acción directa como forma de

promulgar y crear su propio modelo de nación. El recrudecimiento de las políticas gubernamentales del Estado Chileno como: la militarización de territorios Mapuche, el extractivismo forestal, junto con propagar un discurso de odio y racismo, han llevado a las comunidades en resistencia agruparse y crear nuevas formas de organización enraizadas en conocimientos ancestrales. En este sentido, el asesinato de Lemuel Fernández, Weychafeyem del Lof María Colipi participante de una *Recuperación de territorial* en laguna Butaco, una zona rural de la Comuna de Tirúa en territorio Lavkenche, siendo la madrugada del 19 de julio del 2019, radicalizó la postura de las comunidades, conllevando a la creación de un *Órgano de resistencia territorial* (ORT) llamado Resistencia Mapuche Lavkenche (RML) en post de la defensa y avance de lucha del pueblo nación Mapuche en la zona costera de la provincia de Arauco, dando comienzo a un proceso de radicalización de carácter separatista dentro del actual estado nación moderno chileno. Esta agrupación, junto a otras de mayor antigüedad con presencia en la zona, como: la Coordinadora Arauco Malleco (CAM) y Weichan Auka Mapu (WAM) han proliferado un tipo de resistencia armada de gran alcance y relevancia pública.

En esta investigación se estudiará el pensamiento, forma de accionar y como se postula el *Control territorial* como fundamento y praxis de la creación de una Nación Mapuche en la Provincia de Arauco, Lavken Mapu. Tomando su término con la declaración por parte del Congreso Nacional de Chile como una Organización ilícita con carácter terrorista el 31 de mayo del 2022 a estas tres organizaciones Mapuche nombradas que tienen pensamiento políticos y estratégicos en pos de una Nación Mapuche.

Justificación

El interés de realizar esta investigación nace de la necesidad de escritura y legado de los pensamientos políticos y estratégicos de los Órganos de Resistencia Territorial, un fenómeno nuevo para el sustento de la lucha y resistencia Mapuche. El sectarismo y la clandestinidad de estas organizaciones han hecho dificultoso acceder y conocer la realidad de sus militantes y organizaciones, más allá de pequeños comunicados públicos y consignas dejadas en lugares donde se realizan acciones de sabotaje y propaganda armada.

El RML, la CAM y la WAM figuran como las agrupaciones más radicales y con mayor campo de acción dentro del territorio de estudio, posicionándose con fuerza dentro de las organizaciones que promulgan la lucha Mapuche, llevando al RML y su corta existencia

un gran ejemplo de cómo avanzar en el control de los territorios, hacia la creación de una Nación Mapuche.

Cabe mencionar que dentro de la escritura de los propios Indianistas Mapuche se ha ignorado y pocamente estudiado el fenómeno del Nacionalismo Mapuche, el extractivismo epistemológico² academicista se ha enfocado en estudiar la cosmovisión y pensamiento del Pueblo Nación Mapuche dejando aislado este proceso de reivindicación, confrontación y lucha armada en la actualidad. Así mismo, el proyecto levantado por la liberación nacional ha tenido como consecuencia una basta persecución penal hacia estas organizaciones y asesinato de decenas de sus militantes como es el caso del wechafeyem Lemuel Fernández anteriormente nombrado. Por esto se hace fundamental estudiar con enfoque historiográfico a esta organización y los distintos ORT, ya que muestra como el recrudescimiento de la lucha por parte del estado chileno ha terminado en la propagación de la lucha armada como un camino válido y viable en la defensa del Pueblo Nación Mapuche, su gente y sus territorios.

Pregunta de Investigación

¿Cuáles son los lineamientos políticos y estratégicos de los Grupos Armados Mapuche de la zona Lavkenche cuyo objetivo es la creación de una Nación Mapuche?

Objetivos

General:

- Analizar la acción política y estratégica de los distintos ORT en Resistencia en la zona Lavkenche de la Provincia de Arauco, situando históricamente sucesos, lugares y acciones que definen a esta organización y su nacionalismo Mapuche.

Específicos:

- Describir la violencia política de la zona Lavkenche de la provincia de Arauco.
- Definir las concepciones ideológicas y políticas del RML, WAM y CAM
- Geolocalizar los puntos de conflicto en la zona (la problemática de la tierra).
- Evidenciar el accionar de la Resistencia Mapuche con el etnonacionalismo Mapuche.

² Proceso de mercantilización de las ideas transformadas en capital económico, dentro de la maquinaria académica occidental. Grosfoguel, Ramon. Del extravismo económico, al extravismo epistémico y al extravismo ontológico: una nueva forma destructiva de conocer, ser y estar en el mundo. Tabula rasa no 24. Bogotá, 2016.

Hipótesis

Basándose en la información recolectada esta investigación postula como hipótesis central que las políticas represivas y extractivistas (agrario, forestal y turismo) del estado chileno han llevado a una radicalización del movimiento autonomista del Pueblo Nación Mapuche. La persecución política y el asesinato de distintos comuneros ha justificado desde el mundo Mapuche la creación de Órganos de Resistencia Territorial (ORT) en los distintos territorios Mapuche, haciendo la lucha armada como una vía más hacia la autodeterminación a raíz del crudecimiento de la violencia política. Así como el asesinato de Matías Catrileo el 3 de enero del 2008 significó para la CAM una radicalización, el asesinato de Lemuel Fernández el 13 de julio del 2019 conllevó a la creación del RML. Las raíces históricas de la autonomía del Pueblo Nación Mapuche han fundamentado una construcción ideológica y praxis del Indianismo Mapuche, desarrollando un tipo de nacionalismo propio. La resistencia en armas por parte de *Pu Kona*, *Weichafe*, *Malofe*, *Aukafe* forman parte esencial del entendimiento de la cosmovisión y desarrollo histórico del Pueblo Nación Mapuche.

Debate historiográfico

El Autonomismo del pueblo Mapuche a través de la creación del: *Dungun* van dando ordenamiento a este proceso, si bien los recelos entre organizaciones autonomistas de carácter más radical evidencian políticas y estrategias diferenciadoras, es importante recalcar los escritos de la Coordinadora Arauco Malleco (CAM) en su texto *Chem ka Rakizuam*³ son claros y concisos sobre qué es: El control territorial, la recuperación productiva y la autodeterminación de los territorios mapuche. Si bien este texto no es con un fin historiográfico, sino con intención de divulgar los planteamientos de una organización política y su accionar, muestra desde las entrañas del Nacionalismo Mapuche como se acciona y nace la organización por la lucha de la liberación nacional.

Los escritos de Historiadores Mapuche como Pairican⁴ recogen la raíz de lucha por la autonomía en otras épocas con los distintos alzamientos Mapuche a lo largo de la historia de

³ Coordinadora Arauco Malleco. *Chem ka Rakizuam* Pensamiento y acción de la Cam. Temuco. 2019.

⁴ Pairican, Fernando. *Malon: La rebelión del movimiento mapuche 1990- 2013*, Santiago, Pehuenes editores, 2014.

la corona española y el estado chileno. La chilenización de una gran parte del pueblo Mapuche ha invisibilizado el intento de la creación de una nación propia. El aporte de estos escritos se configura en como la existencia de organización Mapuche a través de por lo menos cinco siglos ha dejado un tipo de estructura de los territorios y sus representantes. La creación de los Vuta Mapu (división territorial) o la elección de Toki (Generales en tiempos de guerra), al igual que la distinción de Lonkos mayores muestran cómo el pueblo Mapuche ha llevado una organización propia de sus territorios desde antes de la invasión hispana. Pairican postula que existen dos vías, la rupturista: que se posicionaría con las tomas de terrenos, movilización y violencia política. Y la vía política: que participa dentro de los marcos institucionales dados por el estado.

En tanto los estudios de José Mariman⁵ y Antileo⁶ se enmarcan desde un posicionamiento de la Nación Mapuche como una identidad más que un proyecto propio a realizarse, la pasividad de estos historiadores Mapuche se muestra en cómo configuran una especie de nacionalismo Mapuche enmarcada con las instituciones del estado, la llegada al poder de personeros Mapuche, ya sean locales como municipios o nacionales como el congreso es visto como un avance a las problemáticas que arrastran la Resistencia Mapuche siendo al alero del proyecto de la nación chilena. Conocido es la sobrevaloración que se da de la creación de Wallmapuwen un intento de partido político Mapuche que no tuvo éxito en las elecciones que compitió.

La tesis Doctoral de Victor Nanguil⁷ desarrolla un barrido histórico de las agrupaciones y personeros mapuche que divulgan y se organizan en pos de su propio pueblo, hasta llegar a las agrupaciones más radicales que comienzan a hablar de la Nación Mapuche, el contra de este estudio es que termina con el año 2010 dejando sin investigación a las organizaciones posteriores.

En tanto historiadores chilenos como José Bengoa⁸ y Jorge Pinto⁹ han hecho grandes investigaciones sobre el Pueblo Nación Mapuche y los proyectos que se han planteado en la palestra organizacional hacia su propio pueblo dejando en evidencia los múltiples intentos en

⁵ Marimán, Jose. Autodeterminación. Ideas políticas mapuche en los albores del siglo XXI. Santiago de Chile, LOM, 2012.

⁶ Antileo, Enrique. 2014 “Frantz Fanon Wallmapu püle. Apuntes sobre el colonialismo y posibilidades para repensar la nación en el caso mapuche”, Frantz Fanon desde América Latina. Lecturas contemporáneas de un pensador del Siglo XX, Buenos Aires: Corregidor, 2014

⁷ Nanguil, Victor, De la raza a la nación, de la tierra al país. Tesis Doctoral. Barcelona. 2016

⁸ Bengoa, Jose. Mapuche, colonos y el Estado nacional, edición corregida y aumentada de Historia de un conflicto; Catalonia, Santiago, 2015

⁹ Pinto, Jorge. La Formación del Estado y la Nación, y el Pueblo Mapuche: de la Inclusión a la Exclusión. Santiago: dibam / Centro de Investigaciones Diego Barros Arana, 2003.

donde se buscó una postura propia, ya sea desde el Federalismo de Wenu Manguil o el Liberalismo de Venancio Coñuepan. La desventaja de estos estudios, primero se sitúa en la baja vinculación real con las problemáticas estudiadas al no ser directamente de la etnia Mapuche, segundo que cometen el mismo pecado que historiadores Mapuche al vincular la autonomía de un pueblo con la institucionalidad chilena, y en tercer lugar que estos vienen con un arrastre ideológico de sus estudios anteriores con el bajo pueblo chileno derrochando una conceptualización en pos de la Plurinacionalidad ya que se estudia desde la chilenidad, camino cómodo para gran parte del progresismo, no dando completo entendimiento de las ideas Nacionalistas Mapuche, tomando en cuenta la lucha frontal de las organizaciones más radicales por sobre el diálogo y la institucionalidad chilena.

Si bien existen estudios sobre el nacionalismo Mapuche, estos son de carácter superficial y con más sentido histórico de las agrupaciones que las han compuesto, dejando de lado su nacimiento y cómo accionan o masifican sus ideales y en mayor medida visualizando a la CAM como la gran agrupación representante de estas posturas combativas en contra el estado chileno, en cambio este estudio postula la definición de una problemática y agrupación actual como es el RML y la WAM. También cabe recalcar que existe un evidente quiebre a la discusión política por parte de un sector Mapuche intelectual a escribir sobre este proceso vigente y actual, como un río vivo que solo se ve cuando se baña de roja sangre el caudal, tiñéndose visible a la imagen y palestra pública.

Cabe destacar las publicaciones creadas por la Comunidad de Historia Mapuche¹⁰ y su aporte al conocimiento de la Nación Mapuche, esta con inicios en 2004 aportado de gran manera al análisis historiográfico. Solo por nombrar algunos se encuentran: Andres Cayul, Jackeline Curaqueo, Margarita Calfio, Herson Huinca-Piutrin, Jaime Antimil, Fernando Pairican, Pablo Mariman entre muchos otros. Entendiendo que este estudio apunta al cuestionamiento y al avanzar de la construcción nacional mapuche desde la historiografía se manejara a estos autores de una manera crítica, no con el ímpetu imprudente de desvalorizar su labor, sino, incrementar y avanzar hacia una historia propia muchas veces ocupada en pos de una plurinacionalidad bajo las leyes de dominación del estado chileno, como lo evidenció la fracasada convención constitucional plagada de representantes de los Pueblos originarios y su referéndum rechazada en septiembre del 2022.

¹⁰Antileo E., Cárcamo-Huechante L., Calfio M., Huinca-Piutrin H. En Comunidad de Historia Mapuche Ta ñijke xipa rakizuameluwün. Historia colonialismo y resistencia desde el país mapuche. Temuco: Ediciones Comunidad de Historia mapuche, 2012.

Marco Teórico

El fortalecimiento de las identidades indígenas convivientes con el mundo moderno han llevado a la conjugación y dialéctica entre estas, la idea de una nación indígena toma fuerza latinoamericana al cumplimiento de los 500 años de la invasión Hispana en lo que rebautizaron al mejor estilo cristiano como América. El proceso de Autodefinición que nace del Indianismo de Mariátegui¹¹ donde la población indígena se radicaliza, ya no solo a la distinción con otro, con el occidental, reinante en el continente basado de la racionalidad y el progreso. Sino también hacia su proclamación de su propio devenir histórico, reconociendo un pasado en conjunto y futuro hacia la construcción de nuevas formas de sociabilidad y auto gobernanza. Las reflexiones de Mariátegui entorno al rescatar la organización política de los Ayllus andinos ponen por primera vez al indígena y su modelo de organización de la sociedad como ejemplo de construcción de una Nación indígena, si bien el autor escribe en clave marxista sus pensamientos son suficientes para llamarlo el primer Indianista.

Con la palabra clave de la Autodeterminación, concepto trabajado por Pablo Mariman¹² entorno a la libre determinación de un propio pueblo y su derecho a regir sobre ellos mismos se comienza a configurar un lenguaje en pos de una Nación Mapuche como tal, la búsqueda del control territorial término emanado desde la CAM, como fundamentos y praxis misma de un proyecto político propio se avanza a la construcción teórica de una Nación Mapuche y su auto gobernanza.

La recuperación territorial nace desde la necesidad de las propias comunidades ante el robo y usurpación de las tierras Mapuche, aquí se hace una distinción ya que este término se moldea desde la práctica misma más que la teoría. La llamada “corrida de cerco” fue una práctica de los colonos para arrinconar a las comunidades Mapuche, desde la misma resistencia se comienza a implementar, la toma de terrenos por parte de la población Mapuche se dota de un sentido histórico de reinducción de sus propios territorios.¹³

¹¹ Mariátegui, Jose Carlos. 7 Ensayos De Interpretación De La Realidad Peruana. Caracas: Fundación Biblioteca Ayacucho, 2007

¹²Mariman, Pablo. “Gobierno y Territorio en el País Mapuche (fundamentos históricos para la autodeterminación)”. Talleres para profesores, Módulo de Historia de Chile, Temuco, 2001

¹³ Redondo, Jesus. Las tomas de fundos en la provincia de Cautín. Chile 1967-1973. Cuadernos de Historia no 42. Chile. 2015

La nueva emergencia Indígena ampliamente trabajado por José Bengoa¹⁴, fenómeno creciente a finales del siglo XX con sus primeras manifestaciones de alcance internacional con el levantamiento armado del EZLN en la zona sur de la actual nación mexicana en el estado de Chiapas, en plena selva mesoamericana sitúan a las demandas de los pueblos originarios dentro de la palestra pública y los programas de gobierno de los distintos estados. El no entendimiento del mundo indígena con la modernidad y sus lógicas extractivistas muestran a la luz el opaco de múltiples pueblos a lo largo del continente en favor de las naciones modernas.

A nivel sudamericano las protestas indígenas a mediados de los 90 en Ecuador terminaron con el surgimiento de una nueva constitución para tal país dotando de un nuevo modelo de estado: La Plurinacionalidad¹⁵, entra la disputa ideológica al entamar y dar forma a que en un estado puedan existir más de una nacionalidad en convivencia dentro del mismo marco jurídico del estado, dejando a entender erradamente que la problemática solo se encarna en tema de representatividad, países como Ecuador y Bolivia mediante sus procesos constitucionales legislan con esta nueva forma legal, pero sin resolver la raíz de la problemática: la posesión ancestral de la tierra y el colonialismo, la creación de una comunidad imaginada para definir el concepto de Nación terminó implementado por Anderson¹⁶ cabe a la medida en cómo entender los proyectos propios de un pueblo, en la profundización de esta área se puede tomar la tesis de Magister en Historia de Jorge Hermosilla¹⁷ sobre el etnonacionalismo Mapuche, sus raíces ancestrales y lingüísticas en común.

En el actual estado chileno según el censo del 2002 existen alrededor de 1.000.000 de Mapuche distribuidos principalmente en la región metropolitana, Bio-Bio, Araucanía y Los Ríos. A finales de los 80 con el proceso del retorno a la democracia el candidato en ese entonces Patricio Aylwin se reunió en un gran cónclave con distintas autoridades y representantes del mundo mapuche para concordar su apoyo y evidenciar sus demandas históricas ante el estado chileno en lo que se llamó El Acuerdo de Nueva Imperial de 1989, con el tránsito hacia la democracia estas demandas fueron transformadas y malformadas en la

¹⁴ Bengoa, Jose. La emergencia indigena en latinoamerica. Fondo de Cultura Económica. 2010

¹⁵ Centro de estudios interculturales e indígenas. Wallmapu ensayos sobre plurinacionalidad y nueva constitución. Pehuén ediciones. 2020.

¹⁶ Si bien la definición de Anderson es en torno a una temática cultural de la nación, es importante valorar el primer concepto de autodefinición, siendo el primer paso a la autodeterminación. Anderson, B. Comunidades imaginadas. Reflexiones sobre el origen y la difusión del Nacionalismo. Fondo de Cultura Económica. México. 1993

¹⁷ Hermozilla, Jorge. Costumbre y tradición en la experiencia del etnonacionalismo mapuche. UCH Tesis de Magister en Historia 2007

nueva Ley indígena en 1993¹⁸ dejando sin progreso las demandas fundamentales como son la autonomía mapuche, mientras que se enfocó en fortalecer la institucionalidad indígena como un sello más del estado chileno con la creación de la Corporación Nacional de Desarrollo Indígena (CONADI) que pasará a ser la principal entidad gubernamental por la cual se tratará la problemática indígena nacional con sesgo en la restitución de tierras legales cuyos terrenos habían sido cartografiados por los famosos Títulos de merced que no son más que las migajas de la colonización del territorio mapuche dejando afuera lo que se conoce como las tierras antiguas o tierras ancestrales de las comunidades.

Un texto fundamental para el quiebre de los estudios del mundo mapuche lo genera: Escucha Winka!!!¹⁹ del año 2006, Donde se postula desde un indianismo propio Mapuche dando una respuesta al mundo académico que por años prolifera en base al extractivismo epistemológico de las llamadas “primeras naciones”. Desde este punto los escritos son propiamente Mapuche, ya no sobre los Mapuche, con esta publicación existe un apogeo de intelectualidad indígena Mapuche que ayuda a sistematizar las ideas políticas, culturales y sociales del Pueblo Mapuche como son los conceptos de autodeterminación y control territorial.

Con la definición política y estratégica de la Coordinadora Arauco Malleco (CAM) es superada la autodefinición, con su libro Chem ka Rakizuam quedan claros los caminos emanados hacia la construcción de una nación, la importancia histórica desde la Confederación Araucana hasta la CAM son el cimiento de las agrupaciones Autonomistas mapuche del siglo XXI. El quiebre de este proceso público y con aires democráticos ocurre posterior al asesinato del comunero Matías Catrileo dándose una radicalización que termina con la creación de los Órganos de Resistencia Territorial (ORT), la propagación de estas nuevas formas organizadas de resistencia se irá propagando y mutando hacia la construcción de un movimiento amplio y multifacético. La CAM para la resistencia Mapuche se posiciona por más de una década a la vanguardia de los pensamientos nacionalistas Mapuche, formados desde las entrañas construcción histórica social y política de Pu Lov y nutrido de los pensamientos de la izquierda y los movimientos de liberación nacional en el siglo XX a lo largo del mundo (EGTK, EZLN, ETA, IRA).

La problematización planteada encarna la actual lucha del pueblo mapuche con la visual armamentista que se ha construido por los medios de comunicación pública, que solo

¹⁸ Ley 19253. Chile 1993

¹⁹ Marimán, Pablo; Sergio Caniuqueo, José Millalén y Rodrigo Levil. ¡... Escucha Winka...! Cuatro Ensayos de Historia Nacional Mapuche y un epílogo sobre el futuro. Santiago: lom Ediciones, 2006.

apuntan hacia estos grupos como violentistas y corromper el estado de derecho irónicamente puesto a bala y sangre por la colonización del estado chileno. Para comprender el trato del estado chileno con el pueblo mapuche los manejaremos con los estudios jurídicos e históricos de Correa y Mella²⁰ en donde comprenden la criminalización de la demanda y protesta mapuche, además de trabajar con el cuerpo legal ocupado para perseguir a las corrientes mapuche autonomistas. La ley antiterrorista, de control de armas y agrupación ilícita son ocupadas por el estado con la clara funcionalidad de reprimir y acallar las demandas Mapuche. Casos icónicos de esta persecución legal se encuentran la famosa operación Paciencia el 2002 y la Operación Huracán del 2018 ambos juicios con resoluciones favorables para los presos políticos mapuche, donde se ocuparon clásicas técnicas de contrainsurgencia heredados de la Escuela de las Américas²¹ y la Doctrina de Seguridad Nacional.

Propuesta metodológica

Esta investigación se basará principalmente en un enfoque cualitativo, se describe y explica cómo la resistencia Mapuche y sus distintas expresiones en la zona Lavkenche de la provincia de Arauco proponen la construcción de una Nación Mapuche. Primero se dotará de las raíces históricas del Pueblo Nación Mapuche y su resistencia, para dar en segundo lugar las problemáticas y demandas que dan forma al proceso autonomista, y en tercera instancia mostrar el despliegue ideológico y de accionar del vuta Mapu Lavkenche entre 2019 y 2022.

El uso de fuentes escritas, al igual que la prensa y los comunicados de organizaciones gubernamentales y clandestinas serán fundamental para dar un panorama completo de las temáticas estudiadas y como estos se muestran a la opinión pública, la recolección realizada por el Centro de Documentación de Movimientos Armados tomará rol primario en la comparación conceptual y de definiciones de los grupos al margen de la ley que optan por la vía armada, la utilización de imágenes potenciará las caracterización y actuar en el vuta Mapu Lavkenche.

Como forma de profundización y humanización en torno a las problemáticas planteadas se ocuparán técnicas desde el relato oral y la memoria. Las entrevistas a personeros políticos y autoridades ancestrales serán fundamentales para dotar de conocimientos a la investigación (werken de la Franja Lavkenche Miguel Maliqueo y el werken de Lleu lleu Jose Huenchunao). La oralidad forma parte principal del sustento

²⁰ Mella Seguel, E. Los mapuche ante la justicia. La criminalización de la Protesta indígena en Chile. LOM 2007

²¹ Hoy con sede en Colombia donde existió la formación para el bullado Comando Jungla.

metodológico con que se entrama la toma de información de una manera ordenada y vinculante, el levantamiento será sistematizado para configurar una definición conceptual de lo que se postula históricamente y en la actualidad sobre la Nación Mapuche. Se trabajará con los estudios de Julio Aróstegui para sustentar el enfoque de Historia del Tiempo Presente, recalcando la propia emocionalidad y la historia vivida de los entrevistados como una columna vertebral hacia la construcción de una Nación Mapuche.

Antecedentes Históricos

Los estudios arqueológicos de la zona centro sur de Chile son ricos en vestigios, los horizontes culturales de los sitios: Quillen, Pitrén y Vergel son de larga data, mientras que en la zona centro norte las culturas Llolleo, Aconcagua y Bato constituyen un importante avance en la complejización social. Algunos como el sitio Chan Chan se encuentran presentes desde el Arcaico Temprano en el 8.000 a.c. Más impresionante es el caso de Monte Verde, sitio que pone en cuestionamiento las teorías de poblamiento americano teniendo una datación del 12.000 a.c., en disputa con el consenso de Clovis First y el comienzo del Paleoamericano²². La dialéctica de estos Kuifikecheyem en distintas temporalidades y territorios serían los directos ancestros del Mapuche. En términos de cosmovisión el Piam de Treng Treng vilu y Kay Kay vilu muestra desde la conciencia Mapuche la antigüedad del poblamiento de la Mapu, las inundaciones marinas y el levantamiento de la cordillera cuentan el nacimiento de la actual morfología del cono sur²³.

El *Wallmapu* es el territorio en donde habita ancestralmente la población Mapuche que abarca lo que en nuestros días se conoce como las Naciones Argentina y Chilena. En el territorio chileno *Gullumapu* mediante el estudio de las toponimias se sabe que el territorio Mapuche es ancestralmente desde el río Combarbalá por el norte hasta el archipiélago de Chiloé en el sur y de costa a Cordillera de los Andes. El pueblo Mapuche mantiene una organización territorial de larga data, las identidades territoriales entre Pikunche, Wentche, Nache, Lavkenche, Pewenche y Williche forjan una fluctuación y adaptación según sus propios contextos sociales, territoriales y económicos.²⁴

²² Flank, Lenny. Monte verde: “the first americans.” 2015

²³ Lenz, R. Tradiciones e ideas de los araucanos acerca de los terremotos. Santiago, Chile: Imprenta Cervantes. 1912.

²⁴ Chihuailaf, E. Recado confidencial a los chilenos. Pág. 35-36. LOM. Chile. 1999.



25

El pueblo mapuche consta de una coyuntura histórica distinta en su territorio al de los pueblos originarios del continente, la primigenia resistencia en contra la expansión imperial del Incanato de Tupac Yupanqui en la llamada Batalla del Maule en 1480 aprox. muestra la feroz resistencia que tendrá el Pueblo Mapuche ante los invasores²⁶. Mientras que la lucha del Lonko Michimalonco en el último valle transversal de zona central de Chile con la quema de Santiago septiembre de 1541 da inicio a la lucha contra el hispano, sembrando semillas para la autonomía de los originarios Reche (gente auténtica), si bien existe una conquista de territorios por parte del Imperio Español esta les costará una guerra de mínimo un siglo.

En la provincia de Arauco, una zona altamente rica en recursos naturales se encuentra la majestuosa cordillera de *Nahuelbuta*, *Mapu* donde fue ajusticiado en 1553 el Capitán de Conquista y Gobernador de Chile y las Tierras Australes Pedro de Valdivia a manos del Toki Leftraru en el fuerte Tucapel actual ciudad de Cañete, otro punto de inflexión del proceso de Conquista es el “Desastre de Curalaba” a finales de 1598, donde se dará muerte al Gobernador Martin Garcia de Loyola, este acontecimiento pondrá en marcha una explotación de trabajo esclavo indígena y una temprana militarización de los territorios creando una frontera híbrida de relaciones Mapuche e Invasores²⁷. Es aquí en donde se forman las bases de grandes campañas militares en contra la corona española, estas irónicamente serán apropiadas por la historia militar chilena para justificar su valor indómito y patriota de lo que será la nación chilena, independencia y desarrollo. Arauco es un símbolo para los territorios ocupados y en resistencia a tal punto que se denominará en referencia a esta tierra el conflicto entre Mapuche y *Winka* denominado Guerra de Arauco. Dentro de la historiografía existen

²⁵ Clava Mapuche. MCHAP 3114. Museo Chileno de Arte Precolombino. Símbolo de autoridad.

²⁶ Silva, Osvaldo. ¿Detuvo la batalla del Maule la expansión Inca hacia el sur de Chile?. Cuadernos de Historia. no 3. Pág 22. UCH. 1983.

²⁷ Jara, Alvaro. Guerra y sociedad en Chile. La transformación de la guerra de Arauco y la esclavización de los indios. Editorial Universitaria. Santiago. 1981

discrepancias si esta guerra contempla solo el conflicto con la Corona o es un proceso de larga duración que estaría presente en el siglo XIX con la “Pacificación de la Araucanía” del estado chileno o hasta nuestros días con la Militarización de los territorios Mapuche en denominada Macro zona sur y la mal llamada “violencia rural” que no es más que la lucha del Pueblo Mapuche por sus territorios.²⁸

Ya instaurada la guerra comienza un intercambio de hostilidades, con la paz acordada recién en el Parlamento de Quilín de 1641 donde la corona española reconoce la autonomía del pueblo mapuche en sus territorios al sur del río Bio Bio y al norte de la ciudad de Valdivia, dotando con propia administración y soberanía Mapuche dejando los territorios más indómitos sin intervención direccional extranjera por casi tres siglos. El fracaso de la llamada guerra defensiva impuesta con la evangelización temprana de estos territorios dan forma a un sentido histórico de resistencia del Pueblo Mapuche no solo desde lo bélico sino también desde lo espiritual generando en los territorios con mayor intervención de las Órdenes Religiosas Católicas un sincretismo cultural latente hasta nuestros días²⁹. Las relaciones entre Mapuche y Winka son variadas según su contexto y territorio, mientras en algunos momentos el espíritu bélico de ambos sectores aflora en otros la diplomacia vence a las campañas militares hispanas y malones Mapuche, la jurisdicción fronteriza instaurada mediante los múltiples Parlamentos logra vínculos comerciales, sociales y culturales entre ambos sectores por casi dos siglos con sus respectivas fluctuaciones³⁰.

²⁸ Rivas Palma, Antonia. Reflexiones sobre el conflicto del estado con el pueblo Mapuche y las violencias múltiples en Wallmapu. DDHH. UDP. Chile. 2021

²⁹ El sincretismo cultural religioso transforma la cosmovisión Mapuche naciendo conceptos como Wenuchaw (Padre celestial).

³⁰ Como antecedentes de estudios en temática fronteriza, ver: Alonso A., Icíar y Payás P., Gertrudis. 2009. "La mediación lingüística institucionalizada en las fronteras Hispano-mapuche e Hispano-árabe: ¿un patrón similar?", en Historia N° 42, Santiago, pp. 185-201; Barros A., Diego. 1999. Historia General de Chile, Tomo III, Santiago, Editorial Universitaria; Barros A., Diego. 1999. Historia General de Chile, Tomo IV, Santiago, Editorial Universitaria; Bengoa A., José. 2000. Historia del pueblo mapuche. Siglos XIX y XX, Santiago, LOM; Bengoa. 2003. Historia de los...; Bengoa C., José. 2007. El tratado de Quilín, Santiago, Catalonia; Carreño S., Luis. 2009. "Relaciones fronterizas y violencia en la plaza fuerte de Valdivia. Siglo XVIII", en Espacio Regional N° 6, Osorno, pp. 13-22; Cerda H., Patricia. 1997. Fronteras del Sur. La Región del Bío-Bío y la Araucanía chilena, 1604-1883, Temuco, Ediciones Universidad de la Frontera; Curivil P., Ramón; Payás, Gertrudis; y Zavala, José. 2014. "La palabra "Parlamento" y su equivalente en mapudungún en los ámbitos colonial y republicano. Un estudio sobre fuentes chilenas bilingües y de traducción", en Historia N° 47, Santiago, pp. 355-373; Dillehay, Tom y Zavala, José. 2010. "El "Estado de Arauco" frente a la conquista española: estructuración sociopolítica y ritual de los araucano-mapuches en los valles nahuelbutanos durante los siglos XVI y XVII", en Chungará N° 2, Arica, pp. 433-450; Dillehay, Tom; Payás P., Gertrudis; y Zavala C., José. (2013). "El requerimiento de Martín García Óñez de Loyola a los indios de Quilacoya, Rere, Taruchina y Maquegua de 1593, testimonio oficial de Parlamentos Hispano-mapuches tempranos", en Memoria Americana N° 21, Buenos Aires, pp. 235-268; Dillehay, Tom; Le Bonniec, Fabien; Payás P., Gertrudis; y Zavala C., José (editores). 2015. Los parlamentos hispano-mapuches como espacios de reconocimiento del Otro enemigo: huellas históricas, lingüísticas y territoriales, Salamanca, Ediciones Universidad de Salamanca, pp. 35-48;

Para la Historiadora Luz María Méndez Beltrán los siglos XVI, XVII y XVIII significan un largo proceso de Transculturación ocurrido a través de múltiples formas y tiempos con el impulso desde los núcleos hispanos alrededor de la fundación de Ciudades, para Méndez en el Chile Colonial existiera una larga paz interrumpida por algunos sectores que buscaban la Guerra Total a causa del “sistema de trabajo forzoso”, para la autora la política hispana de un guerra defensiva sería símbolo de búsqueda de paz por las huestes y el ejército profesional de la Guerra de Arauco.³¹

En tanto con la conformación de la nación chilena y su respectiva independencia de la Corona también existen distintos tipos de diálogos, siendo el más importante el tratado de Tapihue de 1825 en donde Chile reconoce la soberanía Mapuche y su autogobernanza. Dentro de esta diplomacia internacional y trasatlántica se encuentra el curioso por no decirlo menos: “Rey de los Mapuche”, el francés Orélie Antoine de Tounens llegado a las costas de Coquimbo en 1858 buscando una alianza con Kilapan obteniendo su venia, en 1860 Orelie proclama el Reino de la Araucanía, este será arrestado y expulsado en 1862 por el estado chileno.³²

La autonomía del pueblo mapuche se ve interrumpida con la colonización chilena³³ en la segunda mitad del siglo XIX, la primera oleada vendría con la ley de colonización de 1845 que tomará control de las provincias de Valdivia, Llanquihue y Osorno, mientras que la segunda oleada vendría en contra de una alianza entre revolucionarios y Nagche en la Revolución de 1851, ya con la aparición de Orilie Antoine, el gobierno central tomará la

Foerster G., Rolf y Vergara M., Jorge. (1993). "¿Relaciones interétnicas o relaciones fronterizas?", en Revista de Historia Indígena N° 1, Santiago, pp. 9-33; Góngora. 1966. Vagabundaje y sociedad...; Illanes. 2014. La cuarta frontera...; Leiva. 1985. El primer avance...; León S. Leonardo. 1990. Maloqueros y Conchavadores en Araucanía y las Pampas, 1700-1800, Temuco, Ediciones Universidad de la Frontera; León S., Leonardo. 1993. El Parlamento de Tapihue, 1774, Santiago, Ediciones Rehue; Méndez B., Luz. 2014. "Diálogo entre españoles e indígenas en los Parlamentos de los siglos XVI y XVII", en Cornejo, Alejandra (editores). Coyunturas pasadas y presentes de los pueblos originarios, Santiago, Catalonia, pp. 13-81; Payás P., Gertrudis y Zavala C., José. (2015). "Ambrosio O'Higgins y los Parlamentos Hispano-mapuches, 1771-1803: política indígena, escritura administrativa y mediación lingüístico-cultural en la época borbónica chilena", en Memoria Americana N° 23, Buenos Aires, pp. 103-136; Pinto R., Jorge. 1988. "Frontera, misiones y misioneros en Chile. La Araucanía, 1600-1900", en Casanova, Holdenis; Matthei, Mauro; Pinto, Jorge; y Uribe, Sergio. Misioneros en la Araucanía, Temuco, Ediciones Universidad de la Frontera; Pinto R., Jorge. 1996. Araucanía y Pampas. Un mundo fronterizo en América del Sur, Temuco, Ediciones Universidad de la Frontera; Ruiz. 1993. Los indios amigos...; Urbina. 2009. La Frontera de...; Villalobos. 2003. Chile y su...; Zavala C., José. 2005. "Aproximación antropológica a los parlamentos hispano-mapuches del siglo XVIII", en Revista Austerra N° 2, Santiago, pp. 49-58.

³¹ Méndez Beltrán, Luz María. Cultura y Sociedad en Chile. Nuevas miradas a los siglos XVI, XVII y XVIII. Santiago: Editorial Universitaria, 1ª edición, 2019.

³² Montory, Francisco. La presencia vasca francesa en la zona de Cañete. Boletín 2 Museo Mapuche de Cañete. 1986

³³ Bengoa, José. Historia del pueblo mapuche. Siglos XIX y XX. Santiago: LOM, 2017

decisión final de tomar los territorios al sur del Bio-Bio en 1861, ante el miedo futuro de nuevas amenazas³⁴. La invasión final constaría de un copamiento militar en avanzada de cuatro líneas de fuertes: la primera en el Río Malleco de 1867, la segunda en Río Tolten de 1870, la tercera en el Río Traiguén de 1878 y la cuarta en el Río Cautín en 1881. Al mando de Cornelio Saavedra, Jose Miguel Pinto y Gregorio Urrutia las tropas chilenas toman el control de los territorios autónomos del pueblo mapuche, la derrota del Toki Kilapan en la batalla de Kechurewe será la última gran defensa armada en este siglo por parte de la resistencia mapuche, demorando por lo menos dos décadas al ejército profesional completar la invasión chilena y europea, llamada por la historiografía clásica como Pacificación de la Araucanía³⁵. El Chile tradicional del valle central en 1876 se encuentra con una de sus primeras crisis económicas, en un contexto frágil de la economía mundial la nación sudamericana contaba con una sobreproducción de papel moneda sobre sus reservas en metales generando una sobregiro de créditos bancarios que los inversores no podía cancelar, por su parte el estado se condujo en robustecer su política militar expandiendo sus fronteras tanto al norte con la Guerra del Pacifico y al sur con la Ocupación de la Araucanía, esto significó crear nuevos ideales patrios nutriendo la gesta militar y la historia de Chile con las “glorias del ejército”.

Incorporando más de diez millones de hectáreas a la nación chilena, comienza una nueva etapa de lucha mapuche por la tierra con el actual estado chileno. Un problema que será el eje donde se agudizará la lucha del pueblo Mapuche. Desde estos confines viene el sustento de una nación mapuche no como algo nuevo levantado en el siglo XXI, sino como una entidad de mayor antigüedad que el propio estado chileno

Consagrado el avance militar chileno sobre el pueblo Mapuche entre los ríos Bío Bío y Toltén avasalla con una brutalidad genocida la mayor parte de la población y organización Mapuche existentes. La creación de ciudades alrededor de los fuertes militares, la subasta de tierras y la colonización europea financiada desde el mismo estado, dieron comienzo a las llamadas reducciones. Los nombrados títulos de merced otorgan las migajas del Estado hasta 1929 firmando el último dejando alrededor de un 6 % del territorio a las familias Mapuche. Mediante esta táctica se legaliza la usurpación de las tierras dejando fuera a lo que se denominan las tierras ancestrales Mapuche. Cabe mencionar como el estado chileno se posiciona desde la caridad y la filantropía llamando Título de Merced a la entrega de Tierras,

³⁴ Amenaza latente del segundo Imperio Francés.

³⁵ Correa M. La historia del despojo. El origen de la propiedad particular en territorio Mapuche. Pehuén Ediciones. 2021.

heredando el lenguaje hispano tal como si fuera la benevolencia del rey y su poder divino, claramente las ideas de Domingo Sarmiento eran respaldadas en ambos océanos del cono sur americano, la civilización chilena cristiana debía vencer a la barbarie Mapuche.³⁶

La repartición de tierras por parte del estado chileno, la reducción de los territorios y autoridades Mapuche, junto con masificar la explotación agraria mediante un modelo capitalista miliciano formado a la suma de los aparatos represivos del estado como son el ejército y las policías rompen la armonía entre la Mapu y la Che³⁷. Como si esto fuera poco aún se mantiene la total impunidad de colonos alemanes, suizos, italianos y chilenos que desmembraron la sociedad Mapuche.

PROVINCIA	N° RESERVAS	%	SUPF. HAS	%	N° PERSONAS	%	PROMEDIO HAS/PERS.	% DEL TERRITORIO
ARAUCO	77	2.6	9700.59	1.9	2,477	3	3.92	1.79
BIO-BIO	6	0.2	16667	3.3	804	1	20.73	1.11
MALLECO	280	9.6	80900.75	15.8	9455	11.4	8.56	6.03
CAUTIN	2038	69.8	326795.31	64	61798	74.8	5.29	17.72
VALDIVIA	477	16.4	70852.32	13.9	7091	8.6	9.99	3.85
OSORNO	40	1.4	5470.7	1.1	1004	1.2	5.45	0.059
TOTAL	2918	100	510.386.67	100	82,629	100	6.18	6.39

Fuente: Archivo de Asuntos Indígenas, CONADI. Ex INDAP / DASIN

38

Por su parte la Evangelización y el adoctrinamiento escolar en primera instancia eclesiástico y luego del estado debilitará la cosmovisión ancestral del cuidado y armonía con la naturaleza. La chilenuzación de los territorios y la población proliferan como la creación de latifundios, emergiendo un proceso de creación de campesinado ya vivido por la población Pikunche durante los siglos XVII, XVIII y comienzos del XIX entre los ríos Combarbalá y Bio Bio.

Si bien la ocupación de la Araucanía es victoriosa por parte del estado chileno, la resistencia Mapuche no cesa en ningún momento, ejemplo de esto son las Huelgas Mineras en la zona carbonífera del golfo de Arauco a principios del siglo XX, ciudades como Coronel, Lota, Arauco, Laraquete, Curanilahue y Lebu constan de una proletarización indígena que se mostrará organizada y dispuesta a luchar por los derechos del mundo obrero, sustituyendo la identidad étnica por la de clase, la del malón por la huelga, del vuta mapu por los sindicatos y

³⁶ Sarmiento, Domingo. Facundo o civilización y barbarie en las pampas argentinas. 1845.

³⁷ La seguridad privada ejercida por los inquilinos de las grandes haciendas dio paso a los intereses privados de cada ente, el saqueo y el pillaje se mantuvo como pago por el "trabajo", las Policías Rurales por su parte creadas en 1881 responderá a las alcaldías manteniendo los intereses privados. Junto con la creación del Cuerpo de Gendarmería de las colonias en 1896 mantuvieron estas prácticas arrastradas de la Guerra del Pacífico, al igual que sus uniformes y armamento.

³⁸ Radicación con Títulos de Merced (1884-1929)

partidos y la de lonko por dirigentes. El comienzo de la explotación de las minas de carbón en 1852 posiciona a la zona como un sector altamente estratégico para la economía del país y el cruce transatlántico del estrecho de Magallanes. Uno de los hitos más conocidos es la llamada Huelga larga en 1920 donde el movimiento obrero local se visualiza y logra ponerse en la palestra pública de los capitalistas privados y el estado chileno.³⁹

Un proceso similar ocurre con el campesinado de la zona de Lonquimay, Alto Bio Bio, la llamada Masacre de Ránquil (por el fundo del mismo nombre) en 1934 es un levantamiento indígena, campesino y de izquierda⁴⁰, este será un aviso temprano por parte de los sectores subalternos de la zona que será duramente reprimido. Si bien no se tienen datos exactos, se asegura un mínimo de un centenar de muertos por parte del cuerpo de Carabineros enviados a reprimir la sublevación Pewenche, el inexistente registro por parte del Registro civil a la población indígena del sector pone en un incierto la real cantidad de muertes realizadas por los aparatos represivos del estado chileno. Este suceso consta de características multifactoriales: por una parte tenemos el anticomunismo masificado de la época que terminará con la promulgación de la Ley maldita en 1948, la aporofobia nacional hacia el campesinado dejará en congelamiento la Ley de sindicalización campesina que recién se promulgará en 1967 y como un punto no menor el racismo existente hacia el Pueblo Mapuche al más estilo del bárbaro, borracho, flojo carente de raciocinio contra el progreso y la civilización chilena moderna y sus “raíces europeas”⁴¹.

El comienzo de la Reforma agraria promulgada en 1962 con la llamada “reforma del macetero” del Presidente Jorge Alessandri, consagrada familia oligarca nacional, consta de una oportunidad sin precedentes para el Pueblo Mapuche y la recuperación de tierras, el campesinado nacional altamente compuesto por población indígena (sobre todo en las actuales VIII y IX región) vio una forma de avance territorial en base a la improductividad de hijuelas y fundos de las patronales y sus respectivas haciendas, si bien este fundamento es en base a una lógica productiva occidental esconde una raíz y sustento en la memoria colectiva del pueblo Mapuche y la pertenencia de lo que se conoce como las tierras “antiguas” o ancestrales⁴². La creación de la Corporación de Reforma Agraria (CORA) dará la institucionalidad para el reparto y administración de las tierras improductivas, la CORA llegó

³⁹ Valenzuela, Marcelo. La huelga grande del carbón en Lota, Coronel y Curanilahue de 1920. HAO, Núm. 32. 2013

⁴⁰ Acevedo, N. Un fantasma recorre el campo. Comunismo y politización campesina en Chile 1935-1948 América en movimiento 2017

⁴¹ Ulianova, Olga. Levantamiento campesino de Lonquimay y la Internacional Comunista. Estudios Públicos 83. 2003

⁴² Correa, M. Molina, R, Yañez N. La reforma agraria y las tierras Mapuche. LOM. 2005

en reemplazo de la Caja de Colonización Agrícola creada en 1928, cabe mencionar el detalle de la palabra Colonización evidenciando que en la tercera década del siglo XX todavía se instauraba la apropiación por parte del estado y privados del Territorio Mapuche.

La disyuntiva con este proceso agrario no estuvo ajena a rencillas y problemas entre inquilinos y las comunidades Mapuche constituidas a través de las reducciones, si bien ambos sectores eran claros en evidenciar al enemigo en común, por ejemplo la familia Ebensperger dueña miles de hectáreas en la provincia de Arauco, el entendimiento de la tierra como ser vivo y no como matriz económica diferenció y trabó este proceso, en tanto las Provincias de Malleco y Cautín logró mayor fuerza generando una mayor cantidad de hectáreas recuperadas, cambios en la posesión de la tierra que serán eliminados con la llegada de la dictadura Militar y la contrarreforma.

Con el golpe de estado ocurrido el 11 de septiembre de 1973 se vio mermado de gran manera el Mundo Mapuche teniendo un retroceso tanto económico como de reconocimiento, los aparatos represivos del estado chileno había comenzado antes en los territorios Mapuche con ejercicios militares de copamientos de zonas llamadas “insurgentes”, los dirigentes Mapuche y sindicalistas existentes fueron duramente reprimidos y los más radicales pasaron directamente a la clandestinidad, las cifras muestran que los sindicatos campesinos *“Al año 1973 la organización sindical contaba con 313.700 afiliados; en 1990 llegó a 46.466; y en el año 2000, esa cifra bajó a 36.079 afiliados”*.⁴³

La persecución, tortura y asesinatos generados de la mano del Dictador Augusto Pinochet dio un saldo de 171⁴⁴ entre detenidos desaparecidos y ejecutados políticos en 1973-1990. Por su parte el Decreto Ley de 1978 de división de tierras comunitarias y el Decreto ley 701 de 1974 de fomento forestal instauraron una regulación en pos de una creación de mercado de tierra y extractivismo forestal. Por su parte la Corporación Nacional Forestal (CONAF) bajo el mando de Julio Ponce Lerou entre 1974 y 1980, yerno de Pinochet se encargará de expandir el monocultivo forestal con medidas contraproducentes bajo la Gerencia de Áreas silvestre protegidas apuntando a su propia depredación.

⁴³Trabajo presentado al Seminario Taller “Estrategias para la Superación de la Pobreza Rural: visión desde distintas experiencias”. Organizado por INDAP, CEPAL e IICA, Santiago de Chile, 24 y 25 de julio de 2001

⁴⁴Curiñir, Hernán; Carrasco, Pablo; Zumelu, Conrado - Informe Final trabajo de investigación, de ejecutados y desaparecidos, 1973-1990, pertenecientes a la Nación Mapuche. 2006

CAPÍTULO I: “De indígena a Mapuche.”

*“Entonces corre la sangre, no sabe el indio qué hacer
Le van a quitar su tierra, la tiene que defender
Arauco está desolado y el ajuerino de pie
Levántate, Manquilef”*

Violeta Parra Sandoval (1917-1967)

*“Yo no tengo por qué salir.
Muerta saldré de mis tierras,
pero no viva”*

Papay Nicolasa Quintriman (1939-2013)

Movimientos Autonomistas y el Etnonacionalismo

El nacimiento de un movimiento autonomista no es algo azaroso, como ya hemos visto la organización Mapuche se ha planteado en clara disputa a los poderes hegemónicos en los distintos intentos de dominación que ha enfrentado. A comienzos del siglo XX existe un apogeo por parte de un sector Mapuche denominado “ilustre”, la ocupación militar chilena dio forma a un nuevo tipo de estratificación de la sociedad Mapuche, algunos sectores corren con ventaja al aprender la lengua y occidentalización de los conocimientos (como es el caso de la cristianización) siendo utilizados para dotar una etnicidad institucional al estado chileno, si bien los “proceres araucanos” buscan un mejoramiento en la calidad de vida y justas demandas en torno al territorio Mapuche, en la práctica son utilizados mediante las múltiples campañas políticas desde distintos sectores políticos en distintas épocas.

La Sociedad Caupolicán en 1910 es una de las pioneras en este proceso, mientras Chile muestra su apogeo y triunfo santiaguino al ritmo de las mejores óperas mundiales en el Teatro Municipal de Santiago y tertulias en el Club de la Unión, la precarización y la instalación semi feudales de las grandes Haciendas procuran una economía que domina la forma de vivir ancestral del Meli Witran Mapu, las reducciones son el resultado de arrinconamiento de la población mediante el avance colono, como son el caso alemán en

Contulmo, provincia de Arauco o el caso suizo en Traiguén, Provincia de Malleco. Para Jose Bengoa este proceso lo denomina *Régimen reduccional*.⁴⁵

Aquí se levantan grandes pensadores, literatos y políticos Mapuche que buscan sesar el avance del estado mediante el diálogo, la institucionalidad y la organización. Si bien existen distintas corrientes, estas fluctúan entre los lineamientos políticos principalmente de los Partidos Liberal, Conservador y Democrático de la época. Mientras que el Tradicionalismo, el Integricionismo y el Cooperativismo dotan de singularidad y adaptación a la cosmovisión Mapuche. La formación de estos nuevos personeros Mapuche en escuelas normalistas y universidades chilenas dieron como resultado la creación de nuevas orgánicas alejadas de la ancestralidad de los Vuta Mapu y las autoridades ancestrales. Entre las organizaciones más relevantes tenemos a la ya nombrada Sociedad Caupolican (1910), la Moderna Araucana (1916), la Federación Araucana (1922) y la Unión Araucana (1926), también cabe mencionar el caso del Comité Ejecutivo de la Araucanía (1926) una identidad de agrupación y coordinación en pos de la disputa de la cartera legislativa del estado chileno en contra la vida Mapuche.⁴⁶

La elección de Francisco Melivilu como diputado en 1924 por la circunscripción de Llaima, Imperial y Temuco dio comienzo a un nuevo trato con el estado chileno, el diálogo fundamentado en las políticas indigenistas de la región tomaron fuerza al sazón de la educación occidental dada por privados, la iglesia y el estado. Mención honrosa cabe al también diputado y escritor Manuel Manquilef, discípulo de Tomas Guevara⁴⁷, etnólogo e historiador chileno pionero en los estudios del Pueblo Nacion Mapuche.

Otro quiebre importante en la vía integricionista del estado chileno con el Pueblo Mapuche es el nombramiento de Venancio Coñuepan Huenchual como Ministro de Tierras y Colonización durante el gobierno democrático del General Carlos Ibañez del Campo en 1952. Ex diputado y con una larga carrera política en múltiples partidos de la derecha chilena, es un político de confianza para las distintas élite de la época. El pensamiento liberal del Ministro Coñuepan encarna una visión compleja de cómo se desarrolla la autonomía Mapuche mediante una doctrina y autonomía económica, así sería como una libertad económica conducirá a una mayor poder de decisión y control del mundo Mapuche por propios Mapuche, tomando las distancias y anacrónico del planteamiento siguiente es comparable con

⁴⁵ Bengoa, J.. Historia de un conflicto. El Estado y los Mapuches en el siglo XX. Editorial Planeta. 2002.

⁴⁶ Para Pairican la creación de estas organizaciones corresponde a la primera parte del primer ciclo de Organizaciones Mapuche contemporáneas de 1910-1930, siendo la segunda etapa marcada por la influencia de Venancio Coñuepan y la Corporación Araucana entre 1938-1960.

⁴⁷ Tomas Guevara representa la teoría de la Extinción y asimilación del Pueblo Nación Mapuche. Guevara, Tomas. Las últimas familias i costumbres Araucanas. 1913.

el concepto de Recuperación Productiva ocupado en la actualidad por la resistencia Mapuche Autónoma.

Creando esta forzada comparación intentaré dar entendimiento a los distintos tiempos y planteamientos de las políticas Mapuche con el estado chileno, entendiendo que el accionar dentro de la legalidad más que combatir, nutre y fundamenta el aparataje estatal, es importante mencionar como han existido distintas alianzas con las hegemonías dominantes. Ya cabe dentro de la historia los distintos parlamentos con hispanos y chilenos, pero ¿quien componía estos encuentros? ¿eran realmente representativos dentro del mundo Mapuche? Primero mencionar que la autogobernanza Mapuche a excepción de los tiempos de weichan donde se levanta un Toki Kura⁴⁸, los territorios dotan de una autonomía local. La unidad básica de organización Mapuche es el Lof (Comunidad), compuesto por una red de Reñma (Familia) y estas se encuentran bajo la autoridad de un Lonko (Jefe Político). Al siguiente están los Rewe y Aylla Rewe, esta organización es a base de una ancestralidad común entre los habitantes del territorio, ligadas a un tótem que une espiritualmente las distintas dimensiones de las cosmovisión, siendo portal y mediadora el Rewe con su respectivo Machi. Como unión de estos Rewe y Aylla Rewe nacen los Vuta Mapu grandes cantidades de territorios unidas por condiciones geográficas (ríos, montañas, valles, etc.) e históricas similares (territorios que se terminan dotando de una identidad propia: williche, lavkenche, etc.) comandadas por consejos de lonkos y eventuales Fuxa Lonko, autoridades de mayor connotación dentro de sus iguales. Es importante mencionar que las autoridades nombradas no pueden ser forzadas, existen Lof que por años no levantan un Lonko y sus atribuciones son cumplidas por un Werken o en el caso de un Machi son cumplidas por Lawentufe u Kimche conservando en justa medida el nivel de conocimiento y autoridad que representan.⁴⁹

Lo importante y por que se menciona esto en esta instancia es, como por parte del estado chileno se intenta sustituir a las autoridades mediante otras que cumplan una mayor funcionalidad para las pretensiones chilenas. Es así, como entonces la llegada de políticos Mapuche integrados a la legalidad chilena, intenta interponer una nueva autoridad basada en la nación chilena y sus márgenes jurídicos. Como guiño histórico podemos tomar el concepto de cacique (o curaca en el caso andino), término taíno ocupado por los españoles para denominar a las autoridades locales a lo largo del continente, mediadores entre estos y la población, heredado por los distintos estados nacionales modernos. Si bien es evidente las

⁴⁸ Conservando la distancia del término puede ser comparado con un Dictador Romano, título otorgado por una crisis militar y de tiempo transitorio.

⁴⁹ Chihuailaf, E. Recado confidencial a los chilenos. Pág. 73. LOM. Chile. 1999.

nociones del integracionismo indígena por parte de los Estados Modernos, también es evidente la intencionalidad de autonomía y autogobernanza de los distintos Mapuche ocupados por este, tomando esto en cuenta sería flagelante para el pasado Mapuche no valorar la disputa dada en tiempos de “paz” por las organizaciones nombradas anteriormente, a suma ya de este conocimiento es aceptado y respetado por todo quien se hace llamar Mapuche que las autoridades de los territorios nacen de una ancestralidad mucha más amplia que la escribana impuesta desde los poderes centrales sino desde el Kupalme (ius sanguinis) ka Tuwun (ius solis) Mapuche.

En este ir y venir con las instituciones chilenas el surgimiento del mundo popular organizado y de izquierda sumerge la etnicidad Mapuche al campesinado, la aculturación de las comunidades difuminan la orgánica ancestral Mapuche, como ya se ha mencionado en el capítulo anterior la campesinización y proletarización indígena llevan a una pseudo modernización de la identidad Mapuche, junto con la migración campo-ciudad de comienzos del siglo re configuran su repertorio de acción⁵⁰, ligado a esto se ha estudiado cómo la población Mapuche masculina se especializó en el rubro de la panadería, mientras que la femenina como asesoras de hogar al interior de las ciudades, dando nacimiento a un nuevo sector Mapuche organizado y popular dentro de las grandes urbes. En tanto el papel que forma la izquierda más radical como es el Movimiento Campesino Revolucionario (MCR) sección campesina del Movimiento de Izquierda Revolucionario (MIR) en la segunda mitad de la década del 1960 y comienzos del 1970 les otorga un papel primordial en la radicalización de la reforma agraria chilena y la lucha por la tierra Mapuche, para el MIR:

... Uno de los elementos más importantes del Movimiento Campesino Revolucionario, en la zona particular de Cautín, fue la articulación entre la demanda territorial impulsada por el movimiento mapuche y la política de clase defendida por la izquierda radical chilena.

La movilización rural que lideró el Movimiento Campesino Revolucionario durante el gobierno de la Unidad Popular fue la última alianza efectiva que establecieron campesinos mapuches y trabajadores agrícolas en la Araucanía. Me interesaba analizar las tensiones que se generaron entre demandas del campesinado mapuche y de otros trabajadores sin tierras (inquilinos, afuerinos, medieros) porque la reivindicación central del movimiento mapuche fue la promulgación de una Ley Indígena y la restitución de tierras usurpadas por terratenientes (pero que legalmente estaban contenidas dentro de los títulos de merced, que eran los títulos de dominio que tenían los longkos), mientras que la mayoría del campesinado

⁵⁰ Foerster, Rolf. ¿Pactos de sumisión o actos de rebelión? Una aproximación histórica y antropológica a los mapuches de la costa de Arauco. Santiago. Pehuén editores. 2018

en Chile peleaba por el «acceso a tierras», que trabajaban a sus patrones. La consigna que lo ejemplificaba era conocida: «¡La tierra para el que la trabaja!». La tarea era socializar y redistribuir la tierra de los grandes latifundios”...⁵¹

Otra organización importante es el Movimiento Netuaiñ Mapu colectividad Maoista dependiente del Partido Comunista Revolucionario (PCR) una escisión del Partido Comunista (PC) de 1966 en territorios Nagche y Wenteché, además mencionar que este proceso reivindicador de tierras no fue solo del mundo Mapuche y de Izquierda sino también de amplios sectores reformistas desde el PC hasta movimientos evangélicos. Ya en el 1968 toman fuerza las tomas de terreno, con su apogeo en 1971 con un mayor alcance en la Provincia de Cautín y Malleco.

Con el boicot y fracaso del socialismo a la chilena de la culinaria “empanada y vino tinto”, viene una decadencia de la organización no solo Mapuche sino social en general. La “dictablanda” auto denominada por el dictador Augusto Pinochet mantiene dócil a punta de fusil, asesinatos y detenidos desaparecidos el país⁵², hasta las grandes jornadas de protesta nacional de 1983, exceptuando fenómenos puntuales como la operación retorno del MIR de 1979 con sus hechos más renombrados de Neltume en plena Cordillera de los Andes donde se intentó levantar una guerrilla. En tanto el nacimiento de Ad-Mapu 1978 dio comienzo a los primeros planteamientos de autonomía y autogobernanza como tal, el reconocimiento constitucional es una de las primeras demandas que toman fuerza y no escuchada en la constitución Pinochetista de 1980, el surgimiento de nuevas organización como Pehuen Mapu (cerca al Partido Demócrata Cristiano), butahuillimapu, la masificación de los Centros Culturales Mapuche, los Hogares estudiantiles Mapuche y otras asociaciones indígenas cercanas al Partido Socialista y Partido Comunista comienzan a dotar lo que será el primer ripo del movimiento autonomista actual en aquellos años vinculado a militancias partidistas y los modelos integracionistas. Para Sergio Caniuqueo:

“El Pueblo Mapuche ha vivido profundos reacomodos sociales y culturales, para ello ha desarrollado mecanismos intraétnicos e interétnicos en los que han influido las condiciones que ha generado la sociedad civil winka y el Estado, Los conflictos internos han estado marcados por una serie de intervencionismos de múltiples instituciones winka, en su proceso de acomodo han generado diversos niveles de violencia, ante ello los Mapuche, de

⁵¹ Extracto de entrevista realizada al historiador Jaime Navarrete por su libro: Movimiento Campesino Revolucionario (Cautin 1970-1973) 2018.

<https://rebellion.org/jaime-navarrete-vergara-el-movimiento-campesino-revolucionario-lidero-la-movilizacion-ru-ral-en-el-gobierno-de-allende/>

⁵² La represión se marca en dos etapas: primero con las detenciones masivas y sus respectivos centros de detención y exterminio y luego con el uso de policías secretas, primero la DINA y luego la CNI.

*manera organizada han buscado soluciones, esto ha llevado a desarrollar diversas estrategias que van desde las alianzas estratégicas con diversos sectores políticos hasta pensar en un desarrollo por sí mismo y con el Estado como garante.”*⁵³

La conjugación de estas organizaciones Mapuche dará como resultado la creación de la Coordinadora Unitaria Mapuche identidad que en 1987 buscará crear una fuerte coalición para dar fin a la dictadura de la Junta Militar y levantar las demandas Mapuche en la agenda pública nacional y el famoso Acuerdo de Nueva Imperial de 1989, para el sociólogo y antropólogo Rene Aguilar es un:

*... “pacto de dominación amparado en el reconocimiento de las diferencias étnicas otorgó, en el ocaso del siglo veinte, una participación social y una representación política al indígena distinta a la desarrollada en la membresía de la ciudadanía republicana de contextos históricos pasados, la cual promovía la igualdad política entre los individuos, obviando los rasgos étnicos de los originarios. Tales frutos alcanzados con el protocolo político de 1989, para la subjetividad andina, sólo fueron producto del momento coyuntural que vivía la sociedad chilena, que buscaba fuertemente librarse del germen del autoritarismo” ...*⁵⁴

Con la llegada de la democracia pactada, el neoliberalismo regulado por el estado, el plebiscito que pone fin a la dictadura militar y la posterior elección presidencial, un sector no menos importante de la orgánica Mapuche es incluida dentro de los aparatos institucionales levantados por el conglomerado de partidos políticos de la Concertación (Caso de los Programas de Pueblos Originarios a cargo de las Municipalidades PPO y la CONADI), estatizando a un sector profesional Mapuche, creándose las primeras grandes diferencias entre un Movimiento Autonomista por la libre determinación y uno Institucionalista al alero del Estado chileno, su representatividad y sus marcos jurídicos.

La salida de un sector de Ad-Mapu liderada por Aucan Huilcaman da forma Aukiñ Wallmapu Ngulam traducido como el Consejo de Todas las Tierras (CTT) en 1990⁵⁵, esta identidad es una de las más importantes que comienza hablar con el término de Pueblo Nación Mapuche desde la Plurinacionalidad como tal, siendo unas de las primeras que tendrá persecución penal intentando encarcelar a 140 de sus miembros por usurpación de propiedad y asociación ilícita a raíz de las recuperaciones territoriales levantadas por los 500 años de

⁵³ Caniuqueo, Sergio. ¡...Escucha Winka...!. LOM ediciones. Pág 212. 2006.

⁵⁴ Aguilera Barraza, René. Evaluación del acuerdo de nueva imperial y su impacto en la realidad indígena chilena, desde la percepción de la dirigencia aymara AIBR. Revista de Antropología Iberoamericana, vol. 1, núm. 2, marzo-julio, 2006.

⁵⁵ Mariman, Jose. La Organización mapuche Aukiñ Wallmapu Ngulam. Denver. 1995.

saqueo. Un hito importante para esta organización y el Pueblo Nación Mapuche es la creación mediante concurso y posterior elección de la bandera política Mapuche wenufoye en 1992, símbolo de innovación de la traducción y unidad que tomará fuerza durante el porvenir de futuros años en ambos sectores de la cordillera de los andes, Wallmapu. En el caso Wariache (Mapuche Urbano) Santiaguino, Mapurbe según David Aníñir, tenemos la creación de Meli Wixan Mapu: una organización de 1991 que hará visible el Movimiento Mapuche en las ciudades o el Caso de la Coordinadora Mapuche Metropolitana (CMM) diciendo en un boletín en Diciembre de 1997 que: *"No somos minoría étnica, somos un pueblo y no descansaremos hasta lograr que la dignidad retorne para todo el Pueblo Mapuche."*⁵⁶. Otras individualidades importantes que promulgaran la ideología Plurinacional son por ejemplo Adolfo Millabur, histórico alcalde de la comuna de Tirúa entre 1996-2021, convencional constituyente y creador de la Coordinadora de Identidades Territoriales Lavkenche, o Francisco Huenchumilla ex diputado, ministro, alcalde y actual senador de la República, ambos duramente cuestionados por la Resistencia Mapuche.

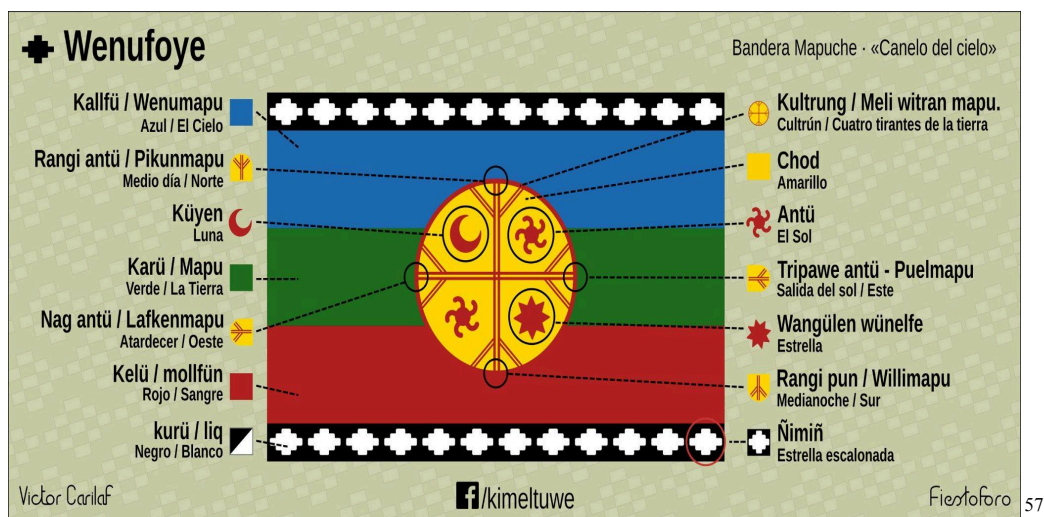

Los 500 años

La expansión mercantilista de 1492 por parte de las monarquías europeas, en especial las empresas de conquista Hispánicas dio por comienzo a la sofisticación del modelo extractivista en el continente, por su parte el monopolio naval inglés hará el nuevo sistema mundo basado en el intercambio comercial Periferia-Centro (Colonia-Metropolis) que durará un mínimo de cuatro siglos. Ya con el cumplimiento de los cinco siglos de saqueo y el

⁵⁶ Boletín Informativo CMM Diciembre. 1997. <http://www.mapuche.info/lumaco/mapucor971228.htm>

⁵⁷ Bandera Política Mapuche Wenufoye creada por el Consejo de todas las tierras en 1992, la concepción de tener una bandera propia fundamenta una concepción Nacionalista.

perfeccionamiento del capitalismo por parte de las democracias desarrollistas, lideradas por el liberalismo estadounidense desde la doctrina Monroe mantienen a los pueblos originarios de Aby-Yayala bajo un acorralamiento territorial, mermando duramente sus espacios y calidad de vida de sus integrantes.⁵⁸ Lo importante de este fecha conmemorativa es como se instaura la lucha indígena a lo largo del continente y el mundo, mientras España todavía celebra el día de la Hispanidad, los sujetos subalternos de la colonización desarrollan un proceso de toma de conciencia y no a la impunidad mediante una gran gama de repertorios de acción dentro de sus propios territorios en conflicto.

En el Wallmapu controlado por el estado chileno, la Nación Mapuche al igual que sus símiles originarias del continente desarrollan un levantamiento de demandas históricas abocadas en derechos culturales y ancestrales. El entonces candidato presidencial Patricio Alwyn desarrolla una gira por el sur de Chile buscando apoyo político y electoral, en la ciudad de Nueva Imperial en diciembre de 1989 se reúne con una inmensa delegación de comunidades y representantes Mapuche y otros pueblos originarios, levantándose un pliego de demandas orientadas a la recuperación de tierras y reivindicación de derechos históricos hacia la ya mencionada autodeterminación de los distintos pueblos ancestrales dominados por el estado Chileno. Esto será un intento institucional desde las organizaciones indígenas por visualizar, levantar y crear autonomía desde las comunidades en la incipiente resistencia.

Con la conmemoración de los 500 años en 1992 por parte de los pueblos originarios de la región se congrega a una gran cantidad de manifestaciones de distinta índole: marchas, mitin, congresos, conversatorios, recuperaciones simbólicas, etc. En las grandes urbes como Santiago, Concepción y Temuco se comienzan a dar cónclaves que primero reúnen y segundo formarán afinidades para el levantamiento de movilizaciones y nuevas organizaciones indígenas. Las tomas de terrenos comienzan a realizar de nuevo mediante procesos simbólicos de reivindicación: con banderas, lienzos, levantamiento de Rewe y rogativas al interior de los previos, generando un posterior retiro pacífico de los territorios en disputa. Estas se realizaban con la intención de dar un pie y señal al estado para su futura compra y devolución.⁵⁹

Ya con la transición instaurada y la promulgación de la Ley Indígena 19253 de 1993 y la creación de CONADI se da forma a la nueva política indigenista del estado chileno con “sus pueblos indígenas”. La conformación de agrupaciones indígenas y comunidades

⁵⁸ Zamudio, Cecilia. De la barbarie colonial al presente del saqueo Capitalista: Abya Yala en lucha. América Latina en Movimiento. 2020. <https://www.alainet.org/es/articulo/209276>

⁵⁹ 1991 Conflicto Mapuche Reportaje Informe Especial. <https://www.youtube.com/watch?v=h2Zh-AH-3hg>

mediante un estamento legal intentará sostener y engordar un marco regulatorio para la organización Mapuche y originarias en general, tratando de excluir su carácter político natural y ancestral. La interpretación erróneamente del estado, es que la creación única de los partidos políticos es la vía mediante se pueden canalizar las demandas políticas de cualquier tipo de población incluyendo la originaria. No cabe duda que la máxima expresión de disgusto y sublevación ante esta aberración de status quo en Chile será mediante la Revuelta en Octubre de 2019, y como chiste mal contado será canalizado y absorbido por partidos políticos mediante pactos y elecciones.

Leyes indígenas y CONADI

La matriz histórica de las regulaciones escribanías del poder central: entiéndase la ley proviene de una herencia feudal europea en nuestras tierras. En primera instancia el requerimiento, poder divino de vasallaje al rey y en segunda instancia la encomienda ente comercial de desarrollo económico bajo misión, sumisión y protectorado entre el salvaje y el “civilizado”.

Un proceso de larga duración fue el llamado “Radicación Indígena”, la creación de pueblos de indios durante la colonia y de villas de indígenas durante la independencia buscaban el control y aglutinamiento sobre la población originaria manteniendo un flujo de mano de obra para la manufactura dominante y la usurpación de las tierras, no obstante de esto, la creación de códigos legales para extremar y justificar el accionar de los estados terminarían en la creación de leyes como la Comisión Radicadora de Indígenas el 4 Diciembre de 1866 ya plena “pacificación chilena”, modificada en 1883 sera el aparato legal definitorio para entregar los famosos Títulos de Merced. Durante todo este periodo el concepto clave por parte de las legislaturas es la colonización y su desarrollo.

La Ley N° 4.169 del 29 de agosto de 1927 da comienzo a la destrucción de la propiedad comunitaria Mapuche, un eje fundamental para intentar dar fin a su raíz ancestral del Lof, su organización y autoridades. La creación de una propiedad particular, transferible y terminado el proceso de entrega de tierras según el estado en 1929, se da paso a la primera institucionalidad indígena chilena, el nacimiento de los juzgados de indios por medio de la Ley 4802 de Febrero de 1930 a cargo del Ministerio de la Propiedad Austral compuso una nueva orquesta funcional y dirigida en lo que será otro intento más por dar final a la propiedad comunitaria.

Posterior a la Revolución Mexicana de 1910 el conflicto agrario y la posesión de la tierra se pone en agenda pública para la mayoría de las naciones Americanas, la concepción de una América latina mestiza toma fuerza, al respaldo de las instituciones de educación pública y el sincretismo cultural. Los discursos anti hegemónicos como el agrario, indigenista y socialista toman fuerza en algunas naciones americanas manifestantes según su realidad material e histórica.

En Chile, la creación tardía de la Dirección de Asuntos Indígenas (DASIN) en 1953 surge como un convenio generado entre la Corporación Araucana (Venancio Coñuepan su principal líder) y apoyo electoral dado en la región de la Araucanía al ya entonces presidente versión "democrática" Carlos Ibañez Campos y la masificación ideológico del Ibañismo. La creación de esta institución buscaba mejorar las condiciones de vida indígena y apoderarse de la jurisdicción de los recién nombrados Juzgados de Indios e intentar reparar el daño generado por las leyes que buscaban la división de las comunidades. Finalmente debido a las disputas políticas internas del país entre personeros, partidos y poderes del estado terminó siendo truncado el real interés de esta institución, ya en 1961 se dio final a la respectiva separación de funciones, otorgando a la DASIN el fin único del desarrollo indígena (progreso funcionalista) y a los juzgados de indios las disputas legales, por lo tanto la regulación y propiedad de la tierra.

El proceso de reforma agraria dado en latinoamérica a raíz del miedo a otra Revolución Cubana y la creación de la CORA, organismo chileno crea un medio por el cual un sector Mapuche disputará la propiedad de la tierra, en un intento por no perder el control de este proceso el estado mueve la oficina central del Ministerio de Agricultura a la ciudad de Temuco en 1971 conocido el "Cautinazo", territorio donde se llevaba una mayor conflictividad de este proceso. Durante el gobierno socialista de Salvador Allende se promulga la Ley 17.729 dando en 1972 la creación el Instituto de Desarrollo Indígena (IDI), que entre sus medidas ampliaba la cobertura en fomento educacional, representativo de la sociedad indígena y la apertura a mayor cantidad de etnias en la zona norte y zona austral del país. Como ya sabemos estos intentos fueron suprimidos durante la institucionalidad dictatorial de Augusto Pinochet con la contra reforma agraria, un nuevo intento de destruir la propiedad comunitaria indígena y el paso del IDI al Instituto de Desarrollo Agropecuario (INDAP) entendiendo el conflicto indígena como un problema solamente agrario-económico.

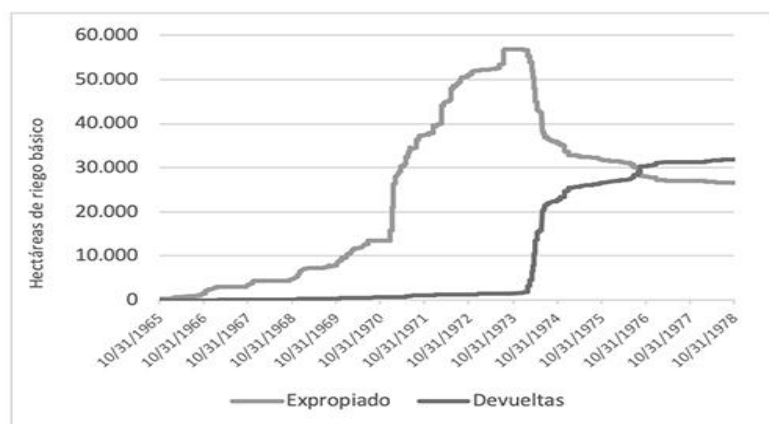

60

Finalmente la creación de la Corporación de Desarrollo Indígena (CONADI) mediante la Ley Indígena 19253 en 1993, busca aglutinar las demandas indígenas, naciente de la unión de una élite (política e indígena) forma la institucionalidad que mantendrá hasta nuestros días en esta materia. La ley indígena rige el marco legal que crea y hará cumplir CONADI, además de encargarse de los programas gubernamentales que se estimen necesarios para el “desarrollo” indígena (interculturalidad, salud, educación, tierra, religioso, etc.). La apertura y reconocimiento a través del concepto “etnia” por parte de esta institucionalidad de una decena de pueblos originarios a lo largo del país (Quechuas, Aymaras, Collas, Likantay, Diaguitas, Changos, Mapuche, Rapa Nui, Yagán y Kaweskar) terminará definiendo las políticas indigenistas a lo largo de la franja republicana más grande del pacífico sur. Según esta misma identidad hoy en día existirían 3.213 comunidades y 1.843 Asociaciones indígenas reconocidas por el estado⁶¹.

Las políticas gubernamentales desde este momento serán interpuestas por medio de esta institución, el diálogo del estado con los distintos entes que promulguen demandas y luchas sociales “étnicas” se verán en dificultad por la incapacidad de esta organización en generar soluciones reales. Como caso anecdótico queda el paso de los dos primeros directores de CONADI Mauricio Huenchulaf y Domingo Namuncura quienes al oponerse a las políticas neoliberales del Gobierno de Frei Ruiz-Tagle y en específico el conflicto generado por la construcción de la represa Ralco en territorio Pewenche, demandas lideradas por las hermanas Quintriman terminarán por generar el primer gran quiebre del mundo Mapuche con el estado chileno en el retorno a la democracia y la llamada transición.

⁶⁰ Gráfico de Reforma y Contrarreforma Agraria, extraído de: Diaz, Jose. MacAdoo, Andres. Ordenes, Mathias. Los fundos en disputa. Expropiación y restitución de tierras durante la reforma y contrarreforma agrarias en Malleco y Cautín (Chile), 1962-1989. Revista de Geografía Norte Grande no. 84. 2023.

⁶¹ Vergara, Jorge. Foerster, Rolf. Gundermann, Hans. Instituciones mediadoras, legislación y movimiento indígena de DASIN a CONADI (1953-1994) Atenea, núm. 491, primer semestre, 2005, pp. 71-85, Universidad de Concepción Chile.

Un suceso también a considerar es la creación de la Comisión Verdad Histórica y Nuevo Trato con los Pueblos Indígenas levantada en 2001 durante el gobierno del Presidente Socialista Ricardo Lagos y que culmina con la entrega de 4 volúmenes en octubre del 2003, en este informe se genera el reconocimiento por parte del estado chileno de la vulneración y vejámenes cometidos por y al alero del estado hacia “sus pueblos indígenas” reconociendo su historia preexistente al propio estado chileno y el genocidio cometido ante esos, buscando generar nuevas políticas públicas en el marco de la democracia y la institucionalidad.

Como último gran suceso tenemos la ratificación en el Gobierno de la Presidenta Michelle Bachelet y el Congreso Nacional del convenio 169 de la Organización Internacional del Trabajo (OIT) entrando en vigor los 44 artículos que lo componen en septiembre del 2009, esta regulación internacional viene en protección y resguardo de los pueblos indígenas de los más de 20 países que lo adscriben en el marco de la libre determinación y autogobernanza de los pueblos . Este convenio tomará gran importancia por parte de la resistencia Mapuche al obligar al estado adoptar medidas para la protección de los territorios Mapuche, en su Artículo 14 dice:

1. Deberá reconocerse a los pueblos interesados el derecho de propiedad y de posesión sobre las tierras que tradicionalmente ocupan. Además, en los casos apropiados, deberán tomarse medidas para salvaguardar el derecho de los pueblos interesados a utilizar tierras que no estén exclusivamente ocupadas por ellos, pero a las que hayan tenido tradicionalmente acceso para sus actividades tradicionales y de subsistencia. A este respecto, deberá prestarse particular atención a la situación de los pueblos nómadas y de los agricultores itinerantes.

2. Los gobiernos deberán tomar las medidas que sean necesarias para determinar las tierras que los pueblos interesados ocupan tradicionalmente y garantizar la protección efectiva de sus derechos de propiedad y posesión.⁶²

⁶² Decreto 236 Promulgación del Convenio 169 de la Organización Internacional del Trabajo (OIT) 02/10/2008 <https://www.bcn.cl/leychile/navegar?idNorma=279441>

CAPÍTULO II: “Del Lof al ORT”

*“La gente tiene necesidad, la gente tiene que comer
la gente tiene que darle tierra a sus hijos, a los hijos de sus hijos...
el territorio es algo importante para nosotros por eso
por que donde uno nace también tiene que morir, eso es pal Mapuche es una ley,
nosotros tenemos que ser así, siempre lo hemos sido.
Nosotros no podemos concebirlos como Mapuche sin tener tierra sin tener territorio,
y ese territorio tiene que ser recuperado en base lo que es la autonomía,
la autonomía y el control territorial van de la mano
van de la mano es la única forma de reconstruirnos como nación,
sino nosotros no nos reconstruimos, no recuperaremos con autonomía
esa recuperación no vale de nada”.*

Weychafeyem Matias Catrileo (1984-2008)

Lumaco es un Polvorín

Con la base organizacional cada vez más fuerte y el discurso indianista avalado dentro del continente (Ecuador, México y Bolivia sus mayores exponentes) “La emergencia indígena” ya en 1997 se encontraba en un apogeo sin precedente para las Repúblicas Americanas. Los estados modernos muestran sus políticas públicas para responder antes las problemáticas de su población amerindia de distintas formas, algunos como el caso Uruguayo manifiestan derechamente el negacionismo al declarar que no tienen población originaria (caso Charrúa), en Paraguay el triunfo del cristianismo y el sincretismo muestran una población altamente hablante Guaraní pero que profesa el catolicismo, Ecuador y Bolivia por su parte recogen un reconocimiento constitucional y administraciones especiales para su población que definen Plurinacional, en tanto Chile ya promulgado el código legal que regirá al mundo indígena dentro de los territorios dominados por el estado sus políticas públicas no dieron abasto para contener las demandas sobre todo de la población Mapuche. Mientras la mayor parte de la sociedad se encuentra en una ferviente globalización y modernización de las ciudades y sus sistemas productivos, en sí la “otredad” que busca volver y mantener su cosmovisión originaria de entendimiento mutuo, de igual a igual con la naturaleza.

Junto con las distintas movilizaciones por la construcción de la Central Hidroeléctrica Ralco, la conmemoración de los 500 años de saqueo, la lucha de la Comunidad Pascual Coña,

la quema de camiones de Lumaco en el fundo Pidenco el 1° de diciembre de 1997 forma un hito sin precedentes por su caracterización de la violencia política ejercida por los distintos grupos en resistencia desde este momento en adelante. Sin bien la quema de Maquinaria y en especial la de transporte se manifiesta a lo largo de la historia, ya sea con el sabotaje de la revolución industrial inglesa (Primeras décadas del siglo XIX) o un caso más local la quema de tranvías en la Revuelta de la chaucha (1949), para el caso Mapuche se constituye un aparato primordial en pos del sabotaje a la megaindustria forestal y extractivista, manifestándose un no compartimento con el modelo de progreso instalado por el estado chileno.

En específico el nacimiento de este “modus operandi” como suelen describir las policías nace del fervor y reacción del constante racismo por parte de carabineros y forestales hacia la población Mapuche. El robo de madera (hurto su figura legal simple) por parte de las comunidades en resistencia o recuperación productiva en pensamiento propio ha configurado la realidad material del Pueblo Mapuche, primero desde la ancestralidad de una tarea diaria como la recolección de leña para la calefacción y cocción de alimentos y segundo por la invasión del sistema de mono productivo forestal.

La intercepción de las frecuencias radiales entre guardias privados de forestal araucano y carabineros, y a la escucha del trato hacia la comunidad de una forma denigrante fue el polvorín que prendió la mecha mojada por más de un siglo entre migajas y reducciones, el libro Weichan. Conversaciones con weichafe en la prisión política relatan la escucha:

—Oiga, mi cabo, ¿se han visto más indios de mierda por ahí?

—Negativo, no se encuentran los indios de mierda.

—Mi cabo, si vemos a un indio cualiao, lo vamos a atropellar, le vamos a pasar por encima con el camión.

—Positivo, háganlos mierda.⁶³

Lof Pidenco con sus comuneros mostraran a la palestra pública la lucha encarnada ante los siglos de despojo e “illkun” como lo llamaría el historiador Martín Correa, aquí se encarnaran a fuego y sangre la lucha entre las posturas del estado y la incipiente resistencia Mapuche. La represión de las policías, allanamientos, hostigamientos y en especial la prisión política serán las gotas que derraman el vaso y la supuesta paz, “orden y patria” implementada por el estado, el diario La Tercera comentaba: “¿Arde Lumaco? “En algunas comunidades mapuches de la Novena Región se cuece un odio silencioso alimentado por

⁶³ Arrate, Jorge. Llaitul, Hector. Weichan Conversaciones con un Weichafe en prisión política. CEIBO. Santiago. 2012

años y años de marginalidad, desprecio y pobreza. Lo de los camiones quemados fue sólo una demostración de fuerza".⁶⁴ En cambio para Jose Huenchunao dirigente histórico de la causa Mapuche significa: "todo el peso histórico de la opresión, la desesperanza y humillación de nuestra gente"⁶⁵.

La ruptura de la vía institucional que había tomado color y fuerza con la incorporación del mundo Mapuche al sistema legal chileno se ve truncada según el propio estado por la llegada y masificación de la "acción directa", fundamento negacionista del propio actuar del estado en su pasado y su monopolio en el uso de la violencia, la apertura del sabotaje como medio de expulsión de los territorios a las identidades y acciones extractivistas encomendadas por entes públicos y privados es comprendido por el sector del Pueblo Nación Mapuche como un medio más de autodefensa de la tierra y sus habitantes. En una carta dirigida al Intendente de la Araucanía Oscar Eltit a raíz de la persecución penal hacia los comuneros se expresa que:

"La movilización de nuestras comunidades no ha sido un hecho antojadizo, ni obra de agitadores, sino que es la respuesta consciente de nuestras familias, ante los atropellos y ahogo que las empresas forestales están provocando en nuestro territorio [...] El desequilibrio en el medio en que vivimos, deterioro y erosión de nuestra madre tierra, aumento de la sequía, arrinconamiento territorial, contaminación de las aguas, desaparición de esteros, extinción de especies nativas, todo ello sumado a las ineficientes políticas sociales de salud y educación, lo cual se sintetiza en la extrema pobreza que en nuestra comuna llega al 37%".⁶⁶

Coordinadora de Comunidades en conflicto Arauco Malleco (CAM)

Mediante un Trawun en la zona de Tranaquepe, comuna de Tirúa, con la fuerza de la creada Identidad territorial de Arauco en el verano de 1998 nacen los primeros pasos de la CAM, una organización que desde sus comienzos se pondrá al liderazgo y vanguardia de las luchas del ya en este momento llamado "conflicto Mapuche". En sus primeros momentos como su nombre lo menciona tiene la intencionalidad de coordinación de los distintas comunidades, lof y conflictos existentes en los territorios Mapuche, el levantamiento de la autodeterminación del "Pueblo Nación Mapuche" y distintos procesos de resistencia

⁶⁴ Diario La Tercera, 21/12/1997.

⁶⁵ Diario El Mercurio, 28/12/2000.

⁶⁶ Punto Final, "Carta Mapuche al intendente" N° 410, pág. 7. enero de 1998.

configuran un dialecto y dialéctica en pos de un modelos propio de desenvolvimiento con su espacio (Wallmapu) y control de este (control territorial). Mientras que el Movimiento Autonomista se nutria mediante la palabra de sus militantes y autoridades tradicionales, para el modelo empresarial representado en Fernando Leiz presidente de CORMA la lucha Mapuche significaba ...*“la falta de educación de muchos miembros de la etnia [...] pensar que pueda haber una nación araucana separada del resto del país, no tiene sentido [...] que sean buenos trabajadores como todos los chilenos”*...⁶⁷, en tanto para Huenchunao la educación chilena mediante: *“los colegios fueron los espacios donde mayor enajenación, transculturización se ha generado hacia nuestra gente”*.⁶⁸

La CAM se define como una organización autonomista, anticapitalista y revolucionaria en pos de la lucha de la liberación nacional Mapuche⁶⁹, identificando a su principal enemigo el extractivismo forestal (monocultivos forestales) y extractivismo agrario (latifundio) comandado por una elite única del estado chileno que opera desde sus comienzos hasta la actualidad, manifestando otra forma de vivir incompatible con los modelos anteriormente nombrados enmarcados en lo que se conoce el Mapuche Mongen o Kume Mongen (Buen vivir) en búsqueda de la reconstrucción del Mundo Mapuche implementada por la homogeneización y blanqueamiento de la chilenidad, para la coordinadora uno de sus ejes centrales es el control territorial que *“nos permitirá lograr y consolidar paulatinamente la autonomía política y territorial”* buscando recomponer el lof como *“nuestra estructura organizacional tradicional y los roles que cumplen determinadas personas dentro del mundo Mapuche”*.⁷⁰

Como caso ilustre tenemos a forestal Arauco del grupo Angelini y Forestal Mininco filial de CMPC grupo Matte, estas compañías transnacionales han transformado el territorio Mapuche dejando inhabitable el desarrollo comunitario y ancestral del territorio. Para dotar de territorialidad el estudio tenemos la construcción y modernización de instalaciones y aumento de la capacidad de producción de la Planta Arauco, de Celulosa Arauco y Constitución S.A. denominado Proyecto MAPA, que tiene la finalidad de construir la celulosa más grande de latinoamérica en la provincia de Arauco debiendo estar operativa en su totalidad el 2023.⁷¹

⁶⁷ Diario El Mercurio. 27/04/1998.

⁶⁸ Entrevista de Jose Huenchunao. Sala de Prensa. https://www.youtube.com/watch?v=l8dSWLPZv_E

⁶⁹ Planteamiento Político-Estratégico de la Coordinadora de Comunidades en Conflicto Arauco-Malleco (CAM). - 2000

⁷⁰ *Ibíd.*

⁷¹ Paredes, Sebastian.2019. Expansión forestal y desterritorialización rural en Curanilahue 1960-2018. Seminario de Grado: De Navidad a Toltén. Consecuencias territoriales de la expansión forestal en Chile, UCH. 1960-2015.

Con el levantamiento de la CAM se comienza a organizar una contraofensiva del mundo Mapuche hacia los modelos extractivistas del estado, la lucha se masifica en los territorios sobrepasando los límites instaurados por el tratado de Tapihue de la ribera norte del Bio Bio y sur del Toltén. Si bien en sus comienzos la coordinadora apunta principalmente lo que son las provincias de Arauco y Malleco sus márgenes de influencia se extienden desde los afluentes del Alto Bio Bio hasta la selva Valdiviana, además de tener militancia dentro de los recintos universitarios como del Bio Bio, Concepción y la Frontera que dotarán de una mayor complejidad el pensamiento político y estratégico de esta organización. Si bien existen diferencias entre las organizaciones Mapuche que disputan el pensamiento político dentro de las comunidades, posicionando la CAM como la organización más radical frente al CTT, ITL y la Asociación Ñancuqueo de Lumaco entre las más conocidas existe un respaldo a las distintas “expresiones de resistencia” a finales de los 90 y comienzos de los 2000.

Este proceso de expansión se genera con la toma de conciencia por parte de las comunidades en resistencia y concordancia en unidad en la lucha contra los modelos extractivistas implementados en la zona, la CAM con sus respectivas dificultades y diferencias dentro de su orgánica mantiene una “relativa vanguardia” de la resistencia acrecentando su presencia dentro de las Comunidades Mapuche por lo menos hasta el 2013, donde se generan los primeros grandes quiebres y fragmentación de la orgánica, marcada por la creciente figura pública del werken “Héctor Llaitul” y el emblemático caso de la pareja de colonos “Luchsinger Mackay” asesinados en Vilcún, territorio colindante al ex-fundo Santa Margarita propiedad de la misma familia donde muere el comunero Matias Catrileo Quezada el año 2008.

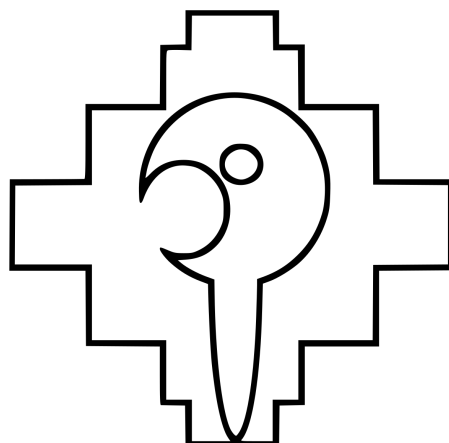

72

⁷² Símbolo de la CAM representa un guemil con una clava Mapuche en su interior, generalmente con un fondo azul.

Terrorismo de Estado y los Presos Políticos Mapuche (PPM)

Ya con el asesinato de los Hermanos Huenupe Pavian en la comuna de Alto Bio Bio en Julio del 2002 por parte de paramilitares y al alero y resguardo de Carabineros de Chile se da comienzo a una nueva etapa del conflicto Mapuche enmarcada en el asesinato de múltiples comuneros, la creciente recuperación de tierras por parte de las comunidades y la creación de así mismo de nuevas comunidades que se denominan en resistencia o autónoma llevaran el conflicto a un grado de violencia nunca antes visto, como ejemplo tenemos el nacimiento de la emblemática Comunidad Autónoma de Temuicui y su histórica demanda sobre el fundo Alaska en la comuna de Ercilla.

El asesinato del joven weichafeyem Alex Lemun Saavedra de 17 años en una recuperación territorial en el fundo Santa Alicia propiedades de Forestal Mininco en la comuna de Angol el 12 de noviembre del 2002 después de agonizar por cinco días producto de los disparos del carabinero Marco Aurelio Teurer produjo gran impacto al tratarse de un menor de edad y la desproporción con la que actúan carabineros ante estas manifestaciones. El ejemplo de Alex Lemun y su convicción por la lucha del pueblo Mapuche será recordada hasta nuestros días.

Por su parte, también tenemos la persecución penal hacia los múltiples líderes del Pueblo Nación Mapuche que comienza con el ya nombrado “caso del Consejo de todas las tierras”, la conocida “Operación Paciencia” también entre 2002-2004 buscó detener y dismantelar a la CAM pasando por la prisión política más de 30 de sus militantes obligando a pasar a esta organización a la clandestinidad ocupándose la ley de seguridad del estado y de conductas terroristas para su persecución penal, encontrándose esta organización “entre la prisión y las sombras”⁷³.

El último caso renombrado tenemos la llamada “Operación Huracán” un intento según el ministerio del interior de dismantelar a las cabecillas de la CAM y la WAM en septiembre del 2017 encabezadas por la Dirección de Inteligencia Policial de Carabineros de Chile (DIPOLCAR) y la Fiscalía del Ministerio Público donde se terminó demostrando que se trataba de un montaje por parte de los aparatos de inteligencia a cargo del Mayor de Carabineros Patricio Marín Lazo y sus subalternos, esta “investigación” incumple en gran medida el supuesto “estado de derecho” por las instituciones dejando en claro la

⁷³ Pairican, Fernando. Álvarez, Rolando. La nueva guerra de Arauco: la CAM y los nuevos movimientos de resistencia Mapuche en el Chile de la Concertación (1997-2009). En una década en movimiento. Luchas populares en América latina en el amanecer del siglo XXI. Editorial Prometeo/CLACSO. Argentina. 2011.

responsabilidad del gobierno central del subsecretario del interior Mahmud Aleuy Peña y la entonces presidenta Michelle Bachelet Jeria. Mediante la Prisión Política hacia integrantes del Pueblo Nación Mapuche se configura un nuevo motor de lucha y concentración de demandas, el uso de la huelga de hambre como método de radicalización dentro de las cárceles por juicios justos, uso de derechos culturales y penales amparados en tratados internacionales como el Convenio 169 de la OIT o acuerdos con propia Gendarmería de Chile. Casos como el de el Machi Celestino Córdoba Tránsito de Lof Yeupeko y la Machi Francisca Linconao Huircapan ambos de la Comuna de Padres las Casas tomarán gran connotación nacional e internacional.

Estos procedimientos y actuar de los aparatos del estado junto con el mundo privado se transformarán en la tónica de cómo se desenvolverán en un intento de desarticular la lucha del Pueblo Mapuche, la prisión y el asesinato por el mero hecho de defender los intereses Mapuche encasillaran al estado tener un juzgado étnico de la justicia y el uso de la violencia⁷⁴. Como resultado de esta política de terrorismo de estado: se incumplirá con el estado de derecho, se tortura, se infiltrará (caso Raúl Castro Antipán), se encarcelará y se terminará con la vida de: Agustina Huenupe Paivan (2002), José Huenupe Paivan (2002), Jorge Suárez Marihuán (2002), Alex Lemun Saavedra (2002), Julio Huentecura Llancaleo (2004), Zenén Díaz Necul (2005), José Huenante Huenante (desaparecido 2005), Juan Collihuín Catrill (2006), Matías Catrileo Quezada (2008), Johnny Cariqueo Yañez (2008), Jaime Mendoza Collío (2009), Rodrigo Melinao Lican (2013), José Quintriqueo Hualquimil (2014), Víctor Mendoza Collío (2014), Macarena Valdes Muños (2016), Luis Marileo Cariqueo (2017), Patricio González Guajardo (2017), Camilo Catrillanca Marín (2018), Lemuel Fernández Toledo (2019), Alejandro Treuquill Treuquill (2020), Emilia Bau Herrera (2021), Pablo Marchant Gutiérrez (2021), Yordan Llampi Machacán (2021), Eloy Alarcón Manquepan (2022) mediante el accionar de Carabineros, la Policía de Investigaciones, Las Fuerzas Armadas, Empresas de Seguridad Privada, Proprietarios Privados y Grupos Paramilitares de extrema derecha.

Finalmente la represión y persecución hacia los militantes de la causa Mapuche se transforma en uno de los ejes de unidad de la política chilena, el levantamiento de un enemigo interno configura el nuevo escenario, siendo transversal la condena hacia los distintos movimientos, manifestaciones y pensamientos autonomistas que no estén bajo el

⁷⁴ Leone, Miguel. Racionalidades securitarias sobre el pueblo Mapuche. Un análisis comparativo entre las políticas estatales en Chile y Argentina. Temas y debates revista universitaria de ciencias sociales. no 40. Rosario, 2020

lineamiento institucional de algún partido y su legalidad. Bajo el discurso del progreso y desarrollo de Chile se legisla en pos de los intereses de las élite locales y transnacionales, fomentando las lógicas mercantiles de un futuro al unísono de la chilenidad se niegan las represalias que el estado admite en la Comisión de Verdad Histórica y Nuevo Trato (CVHNT) pero que según su actual subsecretario del Interior Manuel Monsalve hoy en Chile:

*"Las personas que están hoy condenadas por un delito han sido condenadas por nuestro sistema judicial, por lo tanto, están condenadas por un delito que está tipificado en el Código Penal. Desde esa perspectiva no son presos políticos (Mapuche)"*⁷⁵

Órganos de Resistencia Territorial (ORT)

Para el historiador del Pueblo Mapuche Pairican, la crisis de diálogo entre las demandas autonomistas y la institucionalidad serán a través de la creación de los ORT, si bien es innegable que la creación de estas unidades militares en defensa del pueblo Mapuche generan un escalada de violencia en contra los intereses capitalistas, es ilusorio pensar que esta radicalización sería mono factorial, así mismo reconoce Pairican que existe una transición el Kona al Weichafe, siendo militantes más *"fogueado en el arte de la recuperación de tierras y en la confrontación frente a las fuerzas policiales"*⁷⁶. La creación de los ORT nace de la necesidad de proteger a los militantes de la lucha Mapuche ante el constante asedio, persecución y muerte que generan los organismos del estado, privados y grupos paramilitares, en específico esa decisión nace desde el comité político de la CAM después de la muerte de uno de sus militantes Matias Catrileo Quezada el 3 de enero del 2008 por parte de Carabineros. El pensamiento de Catrileo será tomado en cuenta, ya que según relatos de participantes de la recuperación territorial donde muere, este mismo habría manifestado el hecho de llevar algún artefacto de defensa más efectivo (armas de fuego).

Este año será significativo para la organización Mapuche ya que se aceptara la vía armada para la construcción nacional Mapuche, dando un salto cualitativo y cuantitativo en torno a lo que es el control territorial. La recuperaciones territoriales y la mantención al interior de los previos para el habitar Mapuche, el levantamiento de espacios ceremoniales y la construcción de rukas para sus integrantes significarán una nueva forma de lucha que acelerara y descarta el diálogo institucional por el la acción directa.

⁷⁵ Diario Emol 17/03/2022

<https://www.emol.com/noticias/Nacional/2022/03/17/1055162/monsalve-presos-politicos-n-hay.html>

⁷⁶ Ibidem, pág 185.

Estas nuevas orgánicas se terminan transformando en el brazo armado de la CAM, su distribución estará formada por los distintos territorios y una selección hermética y clandestina de sus miembros, siendo sus principales tareas acciones de sabotaje al modelo extractivista capitalista y defensa del ingreso a los espacios en recuperación. La definición de estos principios también aboca al no atacar civiles y el respeto de la vida sobre cualquier bien. Mediante un comunicado el 20 de septiembre del 2008 por acciones en contra FFEE realizados en la zona de Alto Lleu Lleu declara:

...2. Que esta acción fue llevada a cabo por una columna de 12 pu weichafe Lleulleuche, quienes irrumpieron armados de escopetas y armas cortas emboscando el campamento en su totalidad, cuyos efectivos no alcanzaron a repeler el ataque.

3. Que esta acción tiene como objetivo dar inicio a una nueva etapa, en nuestra lucha, a través del combate directo y armado a las fuerzas militares chilenas, apostadas en el territorio mapuche, las cuales, en el último tiempo, han allanado y atacado nuestras comunidades, en conflicto, en diferentes sectores del Wallmapu

4. Que esta acción obedece a la voluntad señalada por la resistencia, de nuestras comunidades, las que se han enfrentado a la represión en forma decidida, e inclusive armada, como por ejemplo, en Vilkun, Temucuicui, Chol Chol, Choque, Tranaquepe y Las Huellas.

5. Que con esta acción se da una respuesta concreta a la militarización de nuestro territorio y se da continuidad a la estrategia de la CAM, de detener las inversiones capitalistas en el Wallmapu...⁷⁷

Para métodos de estudio de las distintas formas de resistencia armada en pos de la construcción Nacional Mapuche se ocupará el término ORT, entendiendo la clara diferencia que existe en nuestros días por las distintas agrupaciones que promulgan y manifiestan la lucha armada mantendremos este término por ser clave en formación y aparataje de futuras formas de resistencia. Si bien estas orgánicas constan de una territorialidad y dependencia política propia y en este caso los ORT direccionalidad de la CAM, siendo esta la única vinculada a un brazo de un brazo político direccional, a raíz de la misma mutación de una coordinadora a organización política Mapuche con militancia de base (Pu Lof).

Las demás organizaciones armadas estudiadas manejan sus acciones a través de las distintas demandas primordiales del momento y la liberación de territorios tomados por el extractivismo dominante de la Mapu en lucha y recuperación, ejemplo de esto sería la

⁷⁷ Comunicado CAM 20-09-08 https://cedema.org/digital_items/2838

liberación o juicio justo de distintos Presos Políticos Mapuche (Casos icónicos como los Prisioneros Machi Celestino Cordova, Victor Llanquileo, Machi Francisca Lienconao y Presos Políticos Mapuche en las Cárceles de Concepción, Lebu, Angol, Temuco, Victoria y Valdivia), el fin de la militarización del Wallmapu y cumplimiento de acuerdos nacionales e internacionales.

Las distintas expresiones de resistencia Mapuche en el Wallmapu son parte de la lucha ambientalista a nivel mundial, el cambio climático, la depredación de la tierra y su uso extractivista rompen con los ecosistemas, el humano con los seres vivos en coexistencia con el entorno es directamente afectado y sobre todo sus sectores más precarios, la población indígena y su vínculo con la tierra desde la ancestralidad y respeto cumple una labor fundamental para la preservación ambiental.

Finalmente esclarecer que la creación de los ORT no crea la violencia política dentro del proceso de “Liberación Nacional”, el uso de la violencia es a raíz de los “conflictos de desigualdad” histórico del Pueblo Nación Mapuche con las identidades que lo han subyugado, en tanto la búsqueda de Autodeterminación de su propio funcionamiento y decisiones le dan el carácter político que intenta ocultar bajo el estado de derecho, la macro zona sur o la violencia rural.⁷⁸

⁷⁸ Arostegui, Julio. Violencia, sociedad y política: la definición de la Violencia.1994.

CAPÍTULO III: “Amulepe Taiñ Weichan”

*“Que nos junte las ganas de ir contra el reino
el fusil que sigue aniquilando
entrando a mi casa, violando,
matando de codicia, su ira.
Es mapuche el suelo que pisas,
mis hijos, los hijos que pisas,
se acaba tu risa de cobre pintada,
de soledad tu risa.
Allá en lo alto está pasando,
nada somete al amor en mi casa
el amor con la lucha que existe
el amor por la vida
puel, puel la vida.”*

Canción: Nuestro Mensaje. Che joven (2015)

“Sin amor perecemos”

Weichafeyem Pablo Marchant Gutierrez (1992-2021)

Resistencia Mapuche y la vía armada

Con el nacimiento de los ORT en 2008 y la política de confrontación de la CAM existe una ofensiva por parte de las distintas expresiones de la resistencia Mapuche, junto con las acciones de sabotaje y sus comienzos en las zonas rurales de la VIII y IX región, la lucha callejera en las grandes ciudades reivindicando la lucha Mapuche se masifica a nivel nacional e internacionalmente. Con la creciente politización al interior de las discusiones Políticas del Pueblo Nación Mapuche y su direccionalidad, la hegemonía de la CAM pierde peso, el nacimiento de Weichan Auka Mapu⁷⁹ y su primera declaración pública en 2016 adjudicándose un decena de atentados desde el 2013 muestran la carencia por parte de los poderes del estado en resolver el conflicto Mapuche y terminar con las organizaciones autonomistas al margen de la ley, esta nueva expresión de resistencia pone en distancia el

⁷⁹ Su traducción podría ser Lucha del territorio rebelde.

vínculo entre Pu weichafe y Pu Lof tradicionales. Si bien no se busca sustituir la organización ancestral del Lof en la práctica el formato clandestino de las unidades de combate (U.C. término ocupado por la WAM), y su constante repliegue logran un conflicto de representatividad de la organización: 1) por su carácter insurreccionalista armada 2) muestra características de una orgánica guerrillera pro Nación Mapuche, por su parte la WAM precisa su pensamiento de expulsión de las acciones capitalistas del Wallmapu y carácter autonomista diferenciándose de expresiones de izquierda o anarquistas, la reconstrucción de la Nación Mapuche y su pasado ancestral:

“...A nuestro pueblo nación mapuche en su conjunto, ya sea en reducciones, y a nuestros hermanos que por consecuencia del desplazamiento se encuentran mayoritariamente en las grandes ciudades. Al pueblo chileno que se encuentra dentro y fuera del territorio mapuche, expresamos lo siguiente:

Somos una expresión de alianza orgánica con principios e ideales apegados al pensamiento y práctica que ejercieron nuestros antepasados en su proceso de convivencia, como también en una estrategia de resistencia digna frente al enemigo usurpador y opresor.

Este modelo orgánico y estratégico nace de la evolución en la confrontación frente al estado chileno y sus expresiones de opresión, tales como empresas transnacionales, forestales, mineras, turísticas, latifundistas, energéticas y otros.

Que utilizamos como símbolos de resistencia un Kultrún, escopeta y una lanza cruzada entre sí, que se explica de la siguiente manera: Kultrun: La totalidad de nuestro Wallmapu y las 4 partes de la base espiritual de la existencia como Pueblo-Nación. La lanza (Huaiqui): Simboliza la lucha de la resistencia ancestral, es ejercida por nuestros Kuifiquecheyem. La escopeta: Simbolizando la actual resistencia, rudimentaria pero digna. La forma del sentido en que fueron colocadas la lanza y la escopeta, siguiendo las líneas divisorias del Kultrun, expresan que dichas armas no son invasivas en el pueblo, sino que son parte integradas de nuestro Pueblo Nación Mapuche.

En este proceso evolutivo político y de aprendizaje estratégico de autodefensa, es que nuestra alianza nace de la necesidad de seguir la lucha de resistencia frente al exterminio del pueblo mapuche y sus efectos; pero en particular cambiando el modo estratégico de organización a una netamente mapuche en toda su expresión.

Esta forma organizativa se basa en el compromiso de diversas reducciones, como también de sectores mapuche que fueron desplazados forzosamente producto del despojo y la consiguiente ocupación genocida llevada a cabo por el Estado Chileno.

Esta alianza tiene como sustento ideológico el principio de honestidad, transparencia y respeto entre las distintas reducciones que se han ido sumando al calor de la lucha en digna resistencia.

Como planteamiento político, está en proponer a las reducciones que conforman esta alianza, el sentido de la lucha de resistencia, ocupación de control territorial de menor a mayor escala de los espacios usurpados por toda forma de opresión winka, mencionada en un principio, hasta lograr como pueblo mapuche la verdadera autonomía.

En el planteamiento ideológico estratégico, está el de la reconstrucción política, cultural, socio-organizacional y territorial alejado de todo pensamiento occidental ya sea de partidos o ideologías, políticas de izquierda, marxistas, anarquistas, social demócrata y todas ideas ajenas a nuestra cosmovisión. Esto no significa que no respetemos las luchas sociales de otros pueblos, su pensamiento y organización.

En el plano cultural, como también social, se busca el equilibrio espiritual que pasa de igual manera por la búsqueda de la justicia real, sin fundamentalismos. Abrazando la lucha nacionalista revolucionaria mapuche y rompiendo con toda forma de dominación capitalista, la práctica de la reconstrucción nos hace ser por tanto anticapitalistas y anticolonialistas, lo que conlleva a determinar que los espacios recuperados no pasen por la explotación del hombre por el hombre, si no, que la base del trabajo productivo sea la colectividad y así ir construyendo una sociedad sana y justa en todos los aspectos.

Por lo tanto, hemos asumido esta lucha no solo una necesidad de administrar justicia para la gente, sino también de ejercer la defensa espiritual de nuestros Ngen, que sufren los daños del avance de la invasión, despojo y ocupación de la Ñuke Mapu.

En el ámbito de la resistencia, incorporamos el elemento armado, en respuesta obligada a la violencia sistémica que ha ejercido el estado chileno contra nuestro pueblo mapuche.

La violencia que ejercemos entonces, es de carácter defensivo, circunscrito en primer orden a nuestro territorio, fundamentalmente nuestro accionar va dirigido contra objetivos del carácter material, maquinaria forestal, agrícola, casas patronales y toda infraestructura destinada a saquear y explotar nuestro Wallmapu, presionando que nuestro actuar obedezca a la postura de un elemento más de la naturaleza.

Recordamos de igual forma que tenemos como código de lucha el respeto a la vida humana, en tanto nuestro accionar no estará dirigido a eliminar personas, ya sea trabajadores, usurpadores, o aparatos represivos del estado chileno interviniente en la confrontación, no

obstante nos defenderemos frente a cualquier agresión contra nuestras reducciones y nuestros Weichafe en acción de sabotaje...”⁸⁰

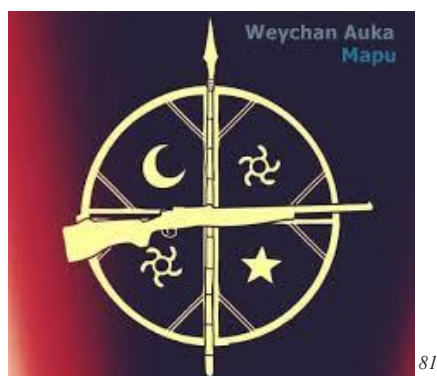

La WAM se transforma en una de las organizaciones más radicales y de mayor alcance en territorio Mapuche, desde la Provincia de Cardenal Caro en la VI región⁸² hasta la X región de Los Lagos, realizando distintas acciones de sabotajes y resistencia por lo menos desde el 2013 hasta nuestros días, mientras que las acciones de resistencia se enmarcaron en una confrontación con las expresiones capitalistas, la WAM resalta un nuevo ente a la palestra: de ejercer la defensa espiritual donde por ejemplo dan cabida a la quema de instalaciones religiosas como iglesias, donde el weichan responde en voluntad de los Ngen y Machi y no solo de un proceso político. El camino de la clandestinidad desde su nacimiento muestran a la organización en la mira de las inteligencias policiales y de las Fuerzas Armadas de Chile sin grandes resultados.

La creación de la Resistencia Ancestral Mapuche (RAM) en territorio argentino radicaliza la lucha al otro lado de la cordillera, junto con la confederación Mapuche de Neuquén y el Movimiento autonomista Mapuche de Puelmapu (MAP) nutren política y estratégicamente el accionar Mapuche. Caso icónicos serían el asesinato de Santiago Maldonado y Rafael Nahuel, la lucha del Lof Cushamen o el encarcelamiento del Lonko Facundo Jones Huala en territorio Puelche. Los distintos movimientos de liberación nacional Mapuche rompe la barrera mitológica de la región de la Araucanía impuesto por el sitio de La Pacificación en Chile y La Conquista del Desierto en Argentina dejando la exclusividad que mantuvo por más de dos décadas a la CAM en su vanguardia. La RAM en una declaración adjudicándose 3 acciones de sabotaje el 2014 declara su lineamiento y confrontación en contra del terrorismo de estado:

⁸⁰ Comunica WAM 20/04/16 https://cedema.org/digital_items/7471

⁸¹ Símbolo de la WAM

⁸²

<https://www.biobiochile.cl/noticias/nacional/region-de-ohiggins/2022/08/09/indagan-causas-de-incendio-que-destruyo-dos-maquinas-forestales-y-un-vehiculo-en-paredones.shtml>

... "No vamos a esperar repetir otro Neuquen, sino al contrario resistiremos a Sangre y Fuego a las Petroleras y mineras en el sur, y sera nuestro objetivo consolidar una fuerza para echar mediante acciones concretas las ya instaladas, validando todas las formas de lucha, y el derecho a rebelarnos como Pueblo Oprimido, Negociar No es Luchar. La burocracia, la legalidad son engaños que mantienen a las comunidades con falsas esperanzas, prolongando en el tiempo la dependencia del estado, entreteniendolos con miserables proyectos, mientras se espera un fallo durante años las máquinas y los ricos siguen usurpando y destruyendo.

Todos aquellos detractores políticos mantienen intereses o son funcionales al estado, intentan aplicar la política del comanejo ahora con petroleras y mineras, siendo ellos los que ensucian la Lucha y la memoria de los antiguos, al pedido de representantes del gobierno salen a repudiar las Dignas y Legítimas Acciones de Resistencia ejecutadas por nuestros Weichafe, pero poco y nada es lo que en realidad hacen frente al Terrorismo de Estado hacia nuestras Comunidades.

No queremos integrarnos, queremos liberarnos, las organizaciones saben bien quienes somos, algunos de los actuales disidentes y vendidos, caminaron alguna vez junto a nosotros, además deben ser responsables al usar conceptos como el de Autodeterminación ya que si dicen no acordar con nuestros planteos deben entender que el principio de Autodeterminación de los Pueblos habla de la posibilidad de rebelión, resistencia e incluso insurrección armada para objetivos como el separatismo, toma del poder, u otras formas de revolución y Liberación Nacional, discusiones aun no resueltas siquiera por los autonomistas quienes si nos hacemos cargo de estas ideas" ...⁸³



84

⁸³ Comunicado RAM, noviembre 2014.

<https://www.infobae.com/2014/11/13/1608502-grupo-mapuche-se-adjudico-incendios-bariloche-y-declaro-la-guerra-chile-y-argentina/>

⁸⁴ Símbolo de la RAM.

Para Jose Huenchunao dirigente de la zona de Lleu Lleu:

... “ya hay una decisión del pueblo mapuche de luchar, de resistir, incluso de incorporar las armas en la medida que sea necesario, porque no hay ningún pueblo a mi juicio que se haya liberado de otra manera [...] donde se ha visto que un pueblo se libere marchando, con papeles y no es que uno esté haciendo apología a la violencia sino es lo que existe nomas, en la realidad” ...⁸⁶

El control territorial junto con una política de confrontación atomiza la lucha Mapuche y crea una dialéctica donde ambas acciones se desarrollan al unísono, con un florecimiento de grupos armados alejados de las políticas de diálogo que en algún momento a comienzos de la década del 90 dieron palestra y foto con representantes de la política chilena. Por su parte la agenda represiva de los estados con la creación y formación del Comando Jungla en territorio colombiano, La operación Huracán y Andes (investigación judicial bilateral de los gobiernos y fiscalía chileno y argentina) y finalmente el decreto de Estado de emergencia en 2021 que faculta las zonas decretadas quedar bajo administración de los Jefes de la Defensa nacional las Fuerzas Armadas y así mismo su uso de la fuerza guían la agenda contra las organizaciones Mapuche más radicales. Estos acontecimientos nombrados muestran la política de estado implementada en los últimos tres presidentes de la república Michelle Bachelet Jeria (PS), Sebastian Piñera Echeñique (RN) y Gabriel Boric Font (CS) desde la radicalización de las comunidades el 2008, la militancia de estas autoridades muestra cómo estas políticas son transversales al color político que representan. Para Jorge Pinto el Estado chileno y:

... “los gobiernos no sólo han sido incapaces de contener los abusos que alimentaron la ira que describimos anteriormente, sino que además, a través de la enseñanza ocultaron esta historia mediante relatos que se apartaron de la verdad. Desconocieron que [...]es consecuencia de la acción de un Estado que expropió sus tierras y recursos” ...⁸⁷



88

⁸⁶ Entrevista de Jose Huenchunao. Sala Prensa. https://www.youtube.com/watch?v=l8dSWLPZv_E

⁸⁷ Pinto, Jorge ¿Un estado en deuda con el pueblo Mapuche? Del pacto de Nueva Imperial en 1989 a la comisión asesora presidencial del 2016. Revista Anales. 2017.

⁸⁸ Bandera Mapuche Autonomista, su conocimiento vendría a través de las crónicas hispanas a comienzos del siglo XVIII. El color de fondo dependerá de la condición política existente en el wallmapu: azul en tiempos de paz, negro en tiempos de luto y rojo en tiempos de weichan.

Resistencia Mapuche Lavkenche

Como hemos evidenciado en los capítulos anteriores la zona lavkenche al sur del río Bio Bio manifiesta una riqueza histórica en organización y resistencia. Hitos como el asesinato del conquistador Pedro de Valdivia (1553), la creación de la CAM en Tranaquepe (1998), las primeras acciones de los ORT en Lleu Lleu (2008) y el auto bomba adjudicado por el RML (2020) evidencian el salto cualitativo en el uso de la autodefensa (violencia política) por las agrupaciones más radicales en resistencia y defensa del Pueblo Nación Mapuche, mas allá de movimientos que terminaron por ejemplo con la ley lavkenche (ley de defensa de los bordes costeros y mar) la feaciente defensa ha sido a mayor medida al margen de la legalidad a través de la acción directa.

Ahora bien, sería absurdo pensar que la resistencia Mapuche se manifiesta solo con el uso exclusivo de la violencia. Las acciones de sabotaje y las recuperaciones territoriales cumplen una labor fundamental en la reconstitución del territorio Mapuche como una Nación autónoma y su poder de autodeterminación, pero estas no son ni serán las únicas, estas han sido expuestas a la palestra pública ya que cuentan con una mayor connotación social negativa, masificada por los medios de comunicación dominados por el morbo de la penalización y criminalización de la lucha Mapuche emanadas desde las distintas élite locales (políticas y económicas) un ejemplo de esto es el icónico Diario El Mercurio⁸⁹. Cabe mencionar que en la actualidad según datos de CONADI existirían en la Provincia de Arauco 249 comunidades y 185 asociaciones indígenas reconocidas por el estado chileno.

Es así como las acciones y ceremonias tradicionales de Pu Lof como: el trafkintu, trawun, kelluwun, kawin, rukatun, mingako, guillan Mawun, palin, linao, trilla (siembras o cosechas comunitarias), wezatun, wetripantu, guillatun, etc, junto con distintos tipo de manifestaciones como jornadas de protestas, consultas, corte de rutas, caravanas, marchas, concentraciones, visitas, bingos y acciones solidarias muestran la diversidad que cumple la organización social Mapuche en el territorio lavkenche en estudio. Un caso especial es la organización durante la pandemia Covid-19 donde las comunidades levantaron una barrera sanitaria en la ruta P-72 a la altura del cruce Colo-Colo demostrando la gestión del control territorial y su uso en el ámbito de la salud pública, en específico se trataba de una ramada construida al costado de la carretera para la vigilancia de turistas inescrupulosos que

⁸⁹ Toro, Ingrid. El diario El Mercurio y su tratamiento noticioso del conflicto Mapuche, Agosto 2008. Pág 121-122. Tesis Magíster en Comunicación Política UCH. 2009.

quisieran entrar en el territorio, finalmente en un acto irracional el puesto fue quemado por personal de la armada en uno de sus patrullajes⁹⁰.

Como análisis cuantitativo entre julio de 2019 y julio de 2020 se realizan en la provincia de Arauco: 12 acciones de sabotaje, 10 recuperaciones territoriales, 10 jornadas de protesta, 7 acciones solidarias, 7 cortes de ruta, 6 marchas, 6 enfrentamientos con policías, 5 acciones de control territorial, 4 rogativas en contexto de cárcel, 2 visitas masivas a la cárcel, un trawun, una caravana y una consulta comunal. Dando un saldo total de acciones que dan uso exclusivo de la violencia de 30 acciones, mientras que las acciones pacíficas dan un total de 42 acciones.⁹¹

La provincia de Arauco mantendrá un constante desenvolverse por parte de las comunidades, estas acciones se enmarcaron en la capacidad de operar y raíz histórica del territorio, es por esto que mientras que en la comuna de Tirúa, territorio con mayor avance en control territorial se concentran los enfrentamientos armados con las policías y sus guarniciones, en el Lago Lanalhue se concentra la mayor cantidad de acciones incendiarias contra cabañas de veraneo y el turismo o por su parte en la ciudad de Cañete una gran cantidad de actividades públicas y de carácter más pacíficas mayoritariamente en contra los poderes legislativos como los tribunales de justicia.

Un caso icónico es de la Recuperación Campesina Mundo Nuevo en la Comuna de Curanilahue del 2018, territorio usurpado por Forestal Arauco durante la dictadura, mantiene una lucha desde el campesinado y la sindicalización. Herencia de las demandas de sindicalización campesina y la lucha por la tierra en tiempos de la reforma agraria.

Por su parte la organización social de base existente en los territorios de la provincia abarcan un amplio espectro de formas, personas, políticas y tipos de lucha que apoyan las demandas de la nación Mapuche, mención especial corresponde a las agrupaciones en defensa de la vivienda que toman un poder importante frente la invasión forestal predominante en la zona donde en comunas como Curanilahue la mitad del territorio de esta pertenece a una sola empresa forestal, según datos oficiales del Ministerio de Agricultura costaría con más de 60.000 hectáreas de monocultivo en la comuna carbonífera segunda en la

⁹⁰

<https://werkenrojo.cl/huentelolen-policias-e-infantes-de-marina-destruyen-barrera-sanitaria-de-comunidades-mapuche-se-produce-tiroteo/>

⁹¹ Las acciones enmarcadas en el uso de la violencia política serían: enfrentamientos, sabotajes, cortes de ruta y acciones de control territorial. Datos de elaboración propia en base a medios informativos: Aukin lavkenche, Radio Kurruf, conecta Tv.

región sólo después de Mulchén, territorios que en la práctica serían mayores debido a las políticas de usurpación que han implementado las empresas desde 1973.⁹²

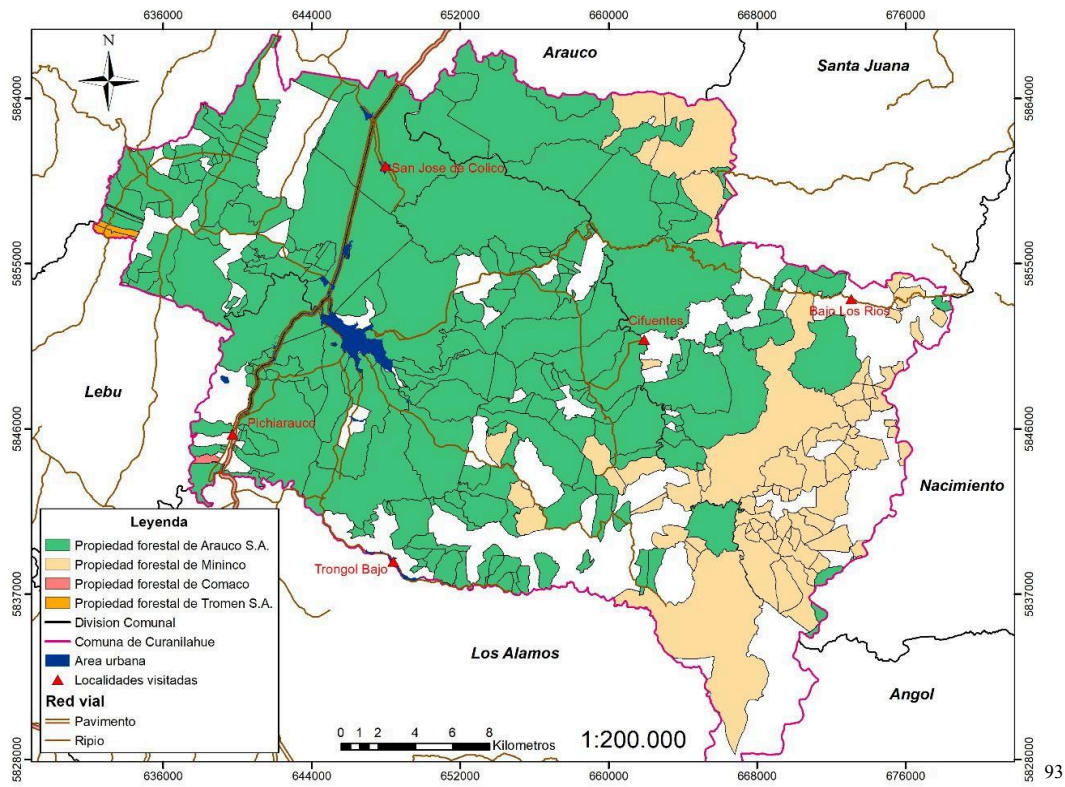

En un comunicado publicado por el medio el resumen las Organización de tomas, comités y recuperaciones de terreno en la provincia de Arauco contra el modelo forestal responsabilizan directamente a las empresas forestales por la precarización de la vida en la provincia:

... Actualmente las comunas de Curanilahue, Cañete, Los Álamos, Lebu y Arauco, junto a las localidades de Laraquete, Cerro Alto, Antihuala, Carampangue nos manifestamos en contra del actual modelo forestal y el gran responsable, Empresas Arauco, que nos tiene prisioneros, sin capacidad de expansión territorial para soluciones habitacionales que nos obliga a tomar terrenos para tener una vivienda digna y nos criminaliza, hostiga con guardias que actúan como paramilitares, sujetos vestidos con tenida militar, rostros cubiertos y armados ...⁹⁴

Las comunidades en resistencia Mapuche por su parte de la provincia de arauco mediante la creación de la Franja Lavkenche se unirán los pensamientos políticos y

⁹² <https://ifn.infor.cl/index.php/informacion-regional/region-del-bio-bio>

⁹³ Mapa de la Comuna de Curanilahue y la Propiedad Forestal.

⁹⁴

<https://resumen.cl/articulos/comunicado-organizacion-de-tomas-comites-y-recuperaciones-de-terreno-en-la-provincia-de-arauco-contra-el-modelo-forestal>

combativos desde el norte de la comuna de Carahue hasta el golfo de Arauco, Pu Lov como Coi-Coi, Las Huellas, Lleu Lleu, Pichillenquehue, Huentelolen, Antiquina, Peleco, Lanalhue, Elicura, Kellko, Pocuno, Lloncao, Quepe, Cuyinpaliwe y muchos más serán el componente núcleo para construir un control Lavkenche y aplicar medidas que beneficien a sus integrantes y familias. En otro ejemplo tenemos el consejo de Lonko de la Provincia de Arauco representante de las autoridades tradicionales de las comunidades reconocidas por el estado chileno, a raíz de una extensa huelga en Julio del 2020 manifiestan su apoyo y aclaran a la opinión pública:

... En el contexto de huelga de hambre, llevado a cabo por los presos políticos mapuche en la cárcel de Angol y Temuco, entre ellos el machi Celestino Cordova autoridad mapuche, quien lleva más de 58 días en esta condición ante la nula respuesta a sus demandas , por parte del gobierno y del estado de Chile.

Como autoridades tradicionales, exigimos al gobierno de Sebastián Piñera, garantizar sobre todo, ante esta pandemia de covid-19 los derechos de los presos políticos mapuche tanto condenados como imputados aplicando el convenio 169 de la OIT suscritos por el estado chileno. Art. 10

Cuando se impongan sanciones penales previstas por la legislación general a miembros de dichos pueblos deberán tener en cuenta sus características económicas, sociales y culturales.

Deberá darse la preferencia a tipos de sanción distintos de encarcelamientos.

En el proceso de reivindicación territorial mapuche, el estado de Chile en función de cuidar y proteger a las grandes empresas forestales y terratenientes ha llevado a perseguir, criminalizar, encarcelar y asesinar a nuestra che en el wallmapu.

Por lo que rechazamos rotundamente el contingente militar y avión de guerra de la FACH en la zona, que en estos meses de pandemia, sobrevuela a baja altura día y noche consideramos que es una amenaza latente para los territorios del Bio-Bio y la Araucanía, trayendo consecuencia nefastas hacia nuestra población y en especial a nuestr@s niñ@s, vulnerando el derecho de vivir en un ambiente tranquilo, libre y seguro que debe ser garantizado por el Estado, acorde con los Tratados Internacionales de los Derechos de la Infancia que éste ha firmado y ratificado.

Nos preguntamos si estamos ante una nueva pacificación de la Araucanía y esto en complicidad de las autoridades locales, provinciales y regionales.

Rechazamos totalmente la militarización de nuestro territorio, además exigimos e instamos al Estado de Chile al Diálogo pero acompañado con propuestas y medidas reales y de buena

fe que den solución a nuestras demandas territoriales y políticas históricas del Pueblo

*Mapuche ...*⁹⁵

Como hemos evidenciado las agrupaciones y demandas que se manifiestan en la provincia no son exclusivas de la violencia política ni población Mapuche, pero por otra parte las medidas coercitivas y represivas del estado chileno afectan directamente a estas identidades con el uso de la violencia, ejemplo de esto serían el excesivo uso de armamento y tecnología para lo que sería un simple patrullaje o controles vehiculares. La expresión máxima de violencia se manifestará con el asesinato del comunero Yordan Llempi en octubre del 2021 por parte funcionarios de la armada en el patio de su hogar, en la mañana de ese trágico día se realiza una Marcha hacia el cruce Peleco donde se apostaban Infantes de Marina que horas más tarde darían muerte al Weychafeyem Llempi, Miguel Ángel Maliqueo en una entrevista realizada durante la marcha al medio Aukin Lavkenche manifiesta que ante el estado de excepción :

... “hoy día la Franja lavkenche con sus distintas expresiones, alrededor de 25 un poco más de lof, comunidades en resistencia se han dado el espacio para conversar, plantearle a quienes hoy día están arremetiendo nuestro territorio, hablamos de la fuerza militar, fuerza represiva, que por lo demás la historia que nos plantea son los que el estado en algún minuto envía para aniquilar a nuestro pueblo por allá por el 1800, finales de 1800, pero acá estamos no nos aniquilaron acá estamos nuevamente, nos reencontramos las caras Mapuche versus las fuerzas militares del estado represivo chileno [...] que lo que está haciendo es un racismo, que lo que está haciendo nuevamente el estado de Chile es coartar la expresión libre del derecho a la autonomía del pueblo Nación Mapuche, acá estamos vamos a seguir peleando, no nos van a coartar aunque traigan todas sus tropas vamos a seguir acá luchando por que ese es el mandato de la responsabilidad que nos heredaron nuestros kuifikeche, nuestra gente antigua”... ⁹⁶

Retornando un poco en el tiempo, en julio de 2019 tenemos el asesinato del comunero Lemuel Fernández por parte de un parcelero, la importancia de este asesinato consta de como las comunidades de la zona Lavkenche terminaran en manifestar una nueva expresión y organización de la violencia política, el RML se manifiesta como una identidad en la cual la adjudicación de atentados y enfrentamientos con los aparatos represivos y expresiones

⁹⁵ Radio Kurruf 2 de julio del 2020

https://www.facebook.com/radiokurruf/posts/1139128796444538/?locale=ar_AR&paipv=0&eav=AfZ01DS-IJg9UsLwmPRIfOR454qEKnBIaideftnvd7CIFUjbub0rbl-MwAf0MoFwrA0&_rdi

⁹⁶ Entrevista a Revista Aukin Lavkenche durante realización de Marcha al cruce Peleco 03/10/2021
<https://www.facebook.com/aukinlavken/videos/557428745549176>

capitalistas de la zona tomarán otro nivel de alcance y violencia. Acciones como el auto bomba de en Lleu Lleu, sabotajes en la comuna de Los Álamos, la quema de cabañas en Lincuyin o el ataque al Molino Grollmus en Contulmo dan una muestra de la disposición a la lucha armada por parte de esta agrupación y sus weichafe. El RML en su primer comunicado público esclarece:

...el gobierno ha intentado invisibilizar la movilización de los prisioneros políticos mapuche criminalizando sus demandas. Para ello ha intentado manchar los valores de nuestra lucha acusándonos de narcotraficantes y ladrones de madera. Cuando nos invadieron eramos salvajes y borrachos, después flojos y terroristas. No nos engañan. Nuestro pueblo sabe que nosotros pu weichave emergemos desde el seno de las comunidades y que nuestro caminar responde al mensaje que nuestros pu lonkos nos entregan en las distintas ceremonias mapuche para cumplir con éxito el weichan encomendado, en base a nuestro kimun y rakiduum mapuche. Sabemos que las forestales y latifundistas están desesperados al ver como crecen las recuperaciones de tierras y se fortalece el control territorial, base fundamental para la liberación de nuestro pueblo y la reconstrucción de la vida mapuche heredada de nuestros kuivikeche.

Meli: hemos visto en los últimos días como el gobierno repite los mismos métodos para intentar frenar la resistencia mapuche y dividirnos como pueblo. Por un lado aumenta la militarización en la zonas de resistencia y por el otro anuncia la puesta en marcha de una “nuevo” plan para La Araucanía y Arauco intentado retomar el diálogo con sectores mapuche entreguistas y así sacar adelante su agenda, estancada tras el fracaso que le significó la consulta indígena el año 2019. Volvemos a ver la vieja política de la zanahoria y el garrote. Sin embargo el gobierno debe saber que hoy se enfrenta a un movimiento mapuche más maduro, con mayor capacidad política que ya entiende que todos estos anuncios no son más que pirotecnia comunicacional que quedarán en nada. Sabemos también que estas medidas desesperadas buscan piso político para agudizar la represión en las zonas de resistencia, más aún con la llegada de militares que se suman a los aviones de la Fach que desde hace un tiempo sobrevuelan nuestros Lov y comunidades. Que sepa el gobierno que si la represión se agudiza, como Resistencia Mapuche Lavkenche responderemos en proporción a sus ataques. Si quieren guerra, la tendrán y si quieren paz deben devolver el territorio usurpado a sangre y fuego a nuestros ancestros. Esa es la única salida al conflicto ...⁹⁷

⁹⁷ Comunicado publico del RML 30-06-2020 https://cedema.org/digital_items/8658

El RML contemplaba una escalada de acciones en los territorios costeros de la provincia de Arauco y la Cordillera de Nahuelbuta, constando de apoyo a Pu Lof en la recuperación de sus territorio ancestrales, mientras tanto la unión de planteamientos políticos y estratégicos por parte de las organizaciones más radicales y la llamada “unión en el Weichan” tomarán mayor alcance en el Gulumapu marcando con una clara limitación territorial ancestral de los vuta mapu. El Lef Trawun del 2 de mayo del 2021 en territorio Lavkenche y el Futra Trawun en territorio Williche del 19 de febrero del 2022 serán instancias fundamentales donde organizaciones como la CAM, WAM, RML, LNM y RMM aparecerán firmantes, mostrando su disposición a la unión de la lucha y defensa de los territorios más allá de sus diferencias políticas y estratégicas.

Organizaciones Ilicitas Terroristas

Las políticas represivas del estado chileno cada cierto tiempo toman la iniciativa legislativa desde el congreso de la nación, mientras que hacia el clima e imagen internacional Chile se ve como un país garante de los convenios internacionales, en la realidad sus políticas internas como hemos visto persigue penalmente todo intento autonomista que procese la autodeterminación y el control territorial como vías de construcción nacional del Pueblo Nacion Mapuche.

Posterior a la Muerte del Weichaveyem Pablo Marchant Gutierrez en Julio del 2021 existe una escalada de las medidas coercitivas y persecución del estado chileno, la militarización se desarrolla a cabalidad, ya no solo militarizando a las policías sino utilizando al las mismas Fuerzas Armadas mediante los estados de excepción constitucional. Caso especial corresponde la persecución penal por parte del estado chileno hacia quienes resulten responsables por la exhumación ilegal de Pablo Marchant (asesinado por este mismo) en el Lof Pidenco territorio Nagche actual comuna de Lumaco, lugar donde se desarrolló su Eluwun y posterior entierro a la antigua usanza Mapuche con su respectivo Chemamull y ceremonias correspondientes. La inexplicable forma de paternalismo legal que ocupa el estado chileno son un total fracaso para el retroceso de los grupos que denomina terroristas, el uso de la ley antiterrorista casi como sinónimo de la lucha Mapuche son una clara muestra de la justicia racial como los juzgados de indios.

Por su parte la llegada de representantes de la Asociación para la paz y reconciliación para la Araucanía (APRA) a palestra pública y elección de sus miembros como Diputados de la República, vinculados a grupos paramilitares de extrema derecha terminarán con la penalización y persecución jurídica de las agrupaciones más radicales de la resistencia Mapuche llegando finalmente el racismo sin tapujos ni dobles caras, caso icónico serán los desalojos ilegales conjuntos entre civiles y policías de las manifestaciones en las municipalidades de la provincia de Malleco a raíz de una larga huelga de hambre de los prisioneros políticos Mapuche.

El triunfo del discurso terrorista anti Mapuche y la construcción del enemigo interno mostrarán un desenvolvimiento de la ultraderecha en los territorios ancestrales Mapuche, mientras que existe un crecimiento de las organizaciones radicales Mapuche, también existe un apogeo del facismo al interior de las comunas más pobres del país. Finalmente la declaración del Congreso Nacional el 30 de mayo del 2021 institucionalizó una política de estado que a grandes luces ya era aplicada en los territorio Mapuche, la persecución de las organizaciones nacionalistas Mapuche y sus distintos aparatos políticos y militares serán penadas y perseguidas por la ley chilena.

La extensión del estado de excepción constitucional en la Macro zona sur (término de jurisdicción de zonas militares) por parte del gobierno de Gabriel Boric Font junto con la aplicación de la ley de conductas terroristas heredada de la dictadura de Augusto Pinochet identificarán la persecución hacia la lucha Mapuche y sus militantes. El lema nacional “Por la razón o la fuerza” declarado en 1834 será política de estado hasta nuestros días.



99

⁹⁸ Logo de APRA, grupo gremialista de empresarios en la región de la Araucanía.

⁹⁹Emblema de la Honorable Cámara de Diputados de Chile.

CONCLUSIONES

La existencia histórica de la población Mapuche dentro del territorio chileno ha conjugado una occidentalización de los pensamientos y formas de gobierno precedentes desde la ancestralidad de su propia experiencia y desenvolver de las resistencias armadas en la actualidad dentro del pueblo Mapuche.

Las creaciones de los estados modernos y el nacionalismo como fenómeno no es ajeno a la configuración del Pueblo Mapuche, la mantención de un idioma y cosmovisión propia sustentan una forma incompatible con el desarrollo económico neoliberal chileno, regularizado durante la dictadura militar y profundizado durante la democracia en las últimas tres décadas. Si bien es su comienzo se lucha por un reconocimiento constitucional con la profundización de las ideas se llega al giro lingüístico de Nación Mapuche y en mapudungun Wallmapu.

El nacimiento de la CAM y la creación de los ORT en 2008 dan una apuesta hacia el control territorial efectivo con el uso de la violencia, por su parte el control territorial emanado desde las recuperación territoriales y las recuperaciones productivas mantendrán un sustento propio Pueblo Nación Mapuche y podrán en su enemigo a los grandes poseedores de la propiedad de la tierra, para el caso de la provincia de las Forestales Arauco y Forestal Mininco.

Por su parte el fracaso de la Plurinacionalidad en Bolivia como lo demuestran su levantamiento de sus fuerzas armada, la convención nacional y su constitución rechaza mediante sufragio en Chile o la actual inestabilidad política en Ecuador con el múltiple asesinato de políticos no dan garantías para apoyar un proyecto mas conciliador como el plurinacional para las organizaciones radicales en estudio.

La territorialidad ancestral de los vuta mapu mostrarán una alianza dentro de los territorios y sus respectivas identidades territoriales y en el macro de la construcción Nación Mapuche, es así como la CAM y la WAM tendrán grandes áreas de acción, mientras que el RML, RMM, RMP y otras orgánicas serán de carácter más local manteniendo la importancia de los Pu Lov como el ente primordial del proceso de liberación nacional.

Como conclusión en balance histórico el conflicto del Pueblo Nación Mapuche con el estado Chileno lejos de alcanzar un acuerdo se encuentra en una agudización y escalada de violencia lejos de terminar a corto plazo. La inoperancia del estado en la restitución y entrega de tierras ancestrales hacia los Pu Lov Mapuche y el camino hacia la autodeterminación han propagado la recuperación por vía del control territorial y la acción directa masificando la

creación y accionar de los distintos Órganos de Resistencia Territorial existentes, la provincia de Arauco se encuentra dentro una madurez de más dos décadas de resistencia en democracia desde la creación de la CAM al RML, si bien no se tiene exactitud en la fecha de creación de los distintos ORT a excepción de la CAM que cuenta con un mayor estudio, los comunicados emanados por estas organizaciones serán su salida a la luz pública y por lo tanto la certeza de su existencia y accionar.

Es así como el vuta mapu lavkenche entre los años 2019 y 2022 tendrá un crecimiento en su capacidad de acción por parte de las militancias radicales y las comunidades autodenominadas en resistencia, en este territorio se producirán los atentados más grandes registrados en contra maquinaria forestal, de carga e instalaciones de veraneo. La expresiones registradas en la Franja Lavkenche entre Lov, comunidades y ORT forman una territorialidad Mapuche Nacionalista amparado en una multitud de expresiones de resistencia pacifica y armada.

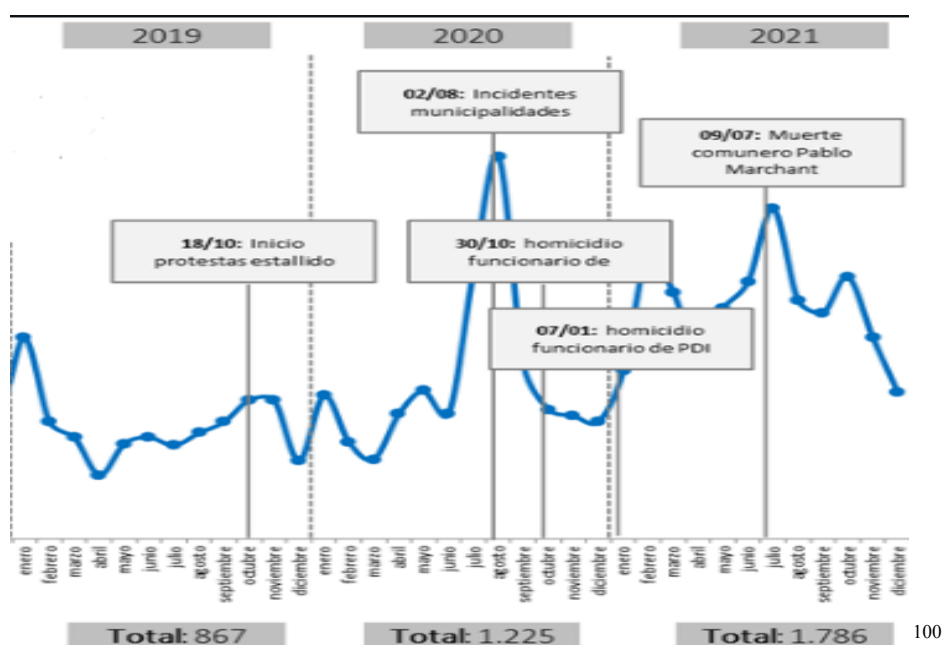

Los lineamientos políticos estratégicos en el vuta mapu lavkenche se sustentan en una confrontación directa con las expresiones capitalistas, el uso de la acción directa para profundizar el control territorial sustenta el etnonacionalismo Mapuche, el territorio lavkenche por lo tanto se configura como una “zona roja” por el estado y el mundo privado criminalizando cualquier expresión enajenada de los canales tradicionales. El uso de la fuerza pública y el paramilitarismo serán la respuesta ante las expresiones de resistencia en el territorio.

¹⁰⁰ Hitos de violencia en la Macro zona sur 2019-2021. Extraído de Medio Ex-Ante. <https://www.ex-ante.cl/el-mapa-de-la-violencia-en-la-macrozona-sur-en-los-ultimos-11-anos/>

La herencia de una guerra ancestral ha desarrollado un proceso de profundización en zonas con una mayor antigüedad del proceso, para este caso las comunas al norte de la provincia de Arauco se han involucrado de una forma acelerada en los últimos diez años llegando a las comunas del Gran Concepción y sus periferias desbordando un avance a comunas denominadas “pacíficas”.

Finalmente la violencia política por parte de las organizaciones radicales, las entidades del estado, empresas de seguridad privada, paramilitares y organizaciones de extrema derecha mantienen una pugna por la posesión y control de la provincia de Arauco. Las recuperaciones de tierra, enfrentamientos, asesinatos, la seguridad privada y los sabotajes serán el pan de la “violencia rural” para el estado chileno o el proyecto de “Liberación nacional Mapuche” para el movimiento autonomista.

ANEXOS

-Eluwun Weychafeyem Lemuel Fernandez 21-07-2019 -Protesta Valle de Elicura 11-09-2019



-Quema de sede UDI Cañete 02-11-2019

-Recuperación Lov Lanalhue 14-12-2019



-Quema camión Cañete 21-01-2020

-Sabotaje Tomen 06-03-20201



-Auto Bomba Lleu-Lleu 13-04-2020

-Eluwun Werken Alejandro Treuquil 06-06-2020



-Guillanmawun Cárcel de Lebu 10-07-2020 -Recuperación Laguna Butaco 19-07-2020



- Emilia "Bau" asesinada el 16-02-2021 -Eluwun Weychafeyem Pablo⁸Marchant 13-07-2021



-Marcha Cruce Peleco 03-10-21

-Eluwun Yordan Llempi 05-10-21



- Decreto de estado de emergencia en Macrozona sur 12-10-21



-Video comunicado WAM 01-11-21



-Sabotaje Curanilahue 14-12-21



-Sabotaje Los Alamos 02-02-22

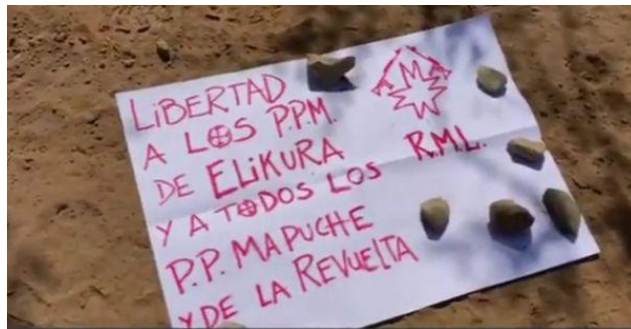

-Toma de Presidente Gabriel Boric Font



-Quema de Hotel Kurruf Quidico 13-05-22



-Eluwun de Eloy Alarcon Manquepan 12-06-2022



GLOSARIO DE ABREVIATURAS

- APRA : Asociación para la Paz y la Reconciliación en la Araucanía
- ATM : Alianza Territorial Mapuche.
- CAM : Coordinadora de Comunidades en Conflicto Arauco-Malleco.
- CS : Partido Convergencia Social.
- CONADI : Corporación Nacional de Desarrollo Indígena.
- CONAF : Corporación Nacional de Forestal
- CORA : Corporación de la Reforma Agraria.
- DIPOLCAR : Dirección de inteligencia Policial de Carabineros de Chile.
- DASIN : Dirección de Asuntos Indígena.
- DC : Partido Democracia Cristiana.
- EGTK : Ejército Guerrillero Tupac Katari
- ETA : Euskadi Ta Askatasuna
- EZLN : Ejército Zapatista de Liberación Nacional.
- IDI : Instituto de Desarrollo Indígena.
- INDAP: Instituto de Desarrollo Agropecuario.
- IRA : Ejército Republicano Irlandés Provisional
- LNM : Movimiento Liberación Nacional Mapuche.
- MAP : Movimiento Autonomista Mapuche de Puelmapu.
- MIR : Movimiento de Izquierda Revolucionario.
- MCR : Movimiento Campesino Revolucionario.
- OIT : Organización Internacional del Trabajo
- ORT : Órgano de Resistencia Territorial
- PC : Partido Comunista.
- PCR : Partido Comunista Revolucionario
- PS : Partido Socialista
- PPM : Preso Político Mapuche
- RAM : Resistencia Ancestral Mapuche
- RK : Resistencia Kinzutrokin
- RMM : Resistencia Mapuche Malleco
- RML : Resistencia Mapuche Lavkenche
- RMP : Resistencia Mapuche Pewenche
- RN : Partido Renovación Nacional

- RKW : Resistencia Kunko Williche.
- UC : Unidades de Combate.
- WAM : Weichan Auka Mapu
- WAK : Weichafe Autónomo de Kautin.
- WTKM : Wiñol Taiñ Kuifi Malon

GLOSARIO DE MAPUDUNGUN

- Kupalme : Linaje sanguíneo
- Lavkenche : Gente del mar o los grandes lagos
- Lonko : Autoridad política
- Machi : Autoridad Espiritual y curandera.
- Mapu : Territorio
- Piam : Relato ancestral
- Reche : Gente verdadero u originaria
- Rewe : Tótem espiritual que una a una comunidad y machi con el mundo espiritual
- Tuwün : Linaje territorial
- Vilu : serpiente
- Vuta o Fuxa : Grande
- Waria : Ciudad
- Wallmapu : Territorio Mapuche Ancestral
- Werken : Mensajero o vocero
- Weichafe : Guerrero (sinónimos serían Aukafe, Malofe)
- Weychafeyem : Guerrero que se encuentra en el mundo espiritual.
- Winka : Extranjero.

BIBLIOGRAFÍA

- Acevedo, N. Un fantasma recorre el campo. Comunismo y politización campesina en Chile 1935-1948 América en movimiento. 2017
- Anderson, B. (1993). Comunidades imaginadas. Reflexiones sobre el origen y la difusión del Nacionalismo. Fondo de Cultura Económica. México.
- Antileo, Enrique. 2014 “Frantz Fanon Wallmapu püle. Apuntes sobre el colonialismo y posibilidades para repensar la nación en el caso mapuche”, Frantz Fanon desde América Latina. Lecturas contemporáneas de un pensador del Siglo XX, Buenos Aires: Corregidor, 2014, 125-154.
- Antileo E., Cárcamo-Huechante L., Calfío M., Huinca-Piutrin H. En Comunidad de Historia Mapuche Ta ñ fijke xipa rakizuameluwün. Historia colonialismo y resistencia desde el país mapuche. Temuco: Ediciones Comunidad de Historia Mapuche, 2012.
- Ancán, José & Margarita CALFÍO (1999). — «El Retorno al País Mapuche: Preliminares para una utopía por construir». - In: Liwen, Temuko: Centro de Estudios y Documentación Mapuche Liwen, 1999, no 5, p. 43-77.
- Arrate, Jorge. Llaitul, Hector. Weichan Conversaciones con un Weichafe en prisión política. CEIBO. Santiago. 2012
- Bengoa, José. Historia del pueblo mapuche. Siglos XIX y XX. Santiago: LOM, 2017
- Bengoa, J.. Historia de un conflicto. El Estado y los Mapuches en el siglo XX. Editorial Planeta. 2002.
- Bengoa, Jose. La emergencia indigena en latinoamerica. Fondo de Cultura Económica. 2010
- Bengoa, Jose. Mapuche, colonos y el Estado nacional, edición corregida y aumentada de Historia de un conflicto; Catalonia, Santiago, 2015
- Centro de estudios interculturales e indígenas. Wallmapu ensayos sobre plurinacionalidad y nueva constitución. Pehuén ediciones. 2020.
- Coordinadora Arauco Malleco 2019. Chem ka Rakizuam Pensamiento y acción de la Cam.
- Correa M. La historia del despojo. El origen de la propiedad particular en territorio Mapuche. Pehuén Ediciones. 2021.
- Correa, M., Mella, E., 2010. Las razones del Illkún/Enojo. Memoria, despojo y Criminalización del territorio mapuche de Malleco. Santiago: LOM ediciones

- Correa, M. Molina, R, Yañez N. La reforma agraria y las tierras Mapuche. LOM. 2005
- Curiñir, Hernán; Carrasco, Pablo; Zumelu, Conrado - Informe Final trabajo de investigación, de ejecutados y desaparecidos, 1973-1990, pertenecientes a la Nación Mapuche. 2006
- Flank, Lenny. Monte verde: “the first americans.” 2015
- Foerster, Rolf. ¿Pactos de sumisión o actos de rebelión? Una aproximación histórica y antropológica a los mapuches de la costa de Arauco. Santiago. Pehuén editores. 2018
- González, Héctor 1986. "Propiedad comunitaria o individual. Las leyes indígenas y el pueblo mapuche", en: Nüttram 3, pp. 7-13
- Hermozilla, Jorge. 2007. Costumbre y tradición en la experiencia del etnonacionalismo mapuche. Tesis de Magíster en Historia.
- Jara, Alvaro. Guerra y sociedad en Chile. La transformación de la guerra de Arauco y la esclavización de los indios. Editorial Universitaria. Santiago. 1981
- Leone, Miguel. Racionalidades securitarias sobre el pueblo Mapuche. Un análisis comparativo entre las políticas estatales en Chile y Argentina. Temas y debates revista universitaria de ciencias sociales. no 40. Rosario, 2020.
- Löwy, M., Por un socialismo indo-americano, Lima, Minerva, 2006.
- Nanguil, Victor, De la raza a la raza a la nación, de la tierra al país. Tesis Doctoral. Barcelona. 2016
- Marimán, Jose. Autodeterminación. Ideas políticas mapuche en los albores del siglo XXI. Santiago de Chile, LOM, 2012.
- Marimán, Jose. 2000. El nacionalismo asimilacionista chileno y su percepción de la nación mapuche y sus luchas, 2000.
- Marimán, Pablo; Sergio Caniuqueo, José Millalén y Rodrigo Levil. ¡... Escucha Winka...! Cuatro Ensayos de Historia Nacional Mapuche y un epílogo sobre el futuro. Santiago: lom Ediciones, 2006.
- Mariman, Pablo. “Gobierno y Territorio en el País Mapuche (fundamentos históricos para la autodeterminación)”. Talleres para profesores, Módulo de Historia de Chile, Temuco, 2001.
- Mella Seguel, E., 2014. La Aplicación del Derecho Penal Común y Antiterrorista como Respuesta a la Protesta Social de Indígenas Mapuche Durante el Periodo 2000-2010. Oñati Socio-Legal Series [online], 4 (1), 122-138.

- Mella Seguel, E. Los mapuche ante la justicia. La criminalización de la Protesta indígena en Chile. LOM 2007
- Montory, Francisco. La presencia vasca francesa en la zona de Cañete. Boletín 2 Museo Mapuche de Cañete. 1986
- Paredes, Sebastian. 2019. Expansión forestal y desterritorialización rural en Curanilahue 1960-2018. Seminario de Grado: De Navidad a Toltén. Consecuencias territoriales de la expansión forestal en Chile, 1960-2015.
- Paris, R., La formación ideológica de José Carlos Mariátegui, México, Pasado y Presente, 1981.
- Pairican, Fernando. Malon: La rebelión del movimiento mapuche 1990- 2013, Santiago, Pehuenes editores, 2014.
- Pinto, Jorge. La Formación del Estado y la Nación, y el Pueblo Mapuche: de la Inclusión a la Exclusión. Santiago: dibam / Centro de Investigaciones Diego Barros Arana, 2003.
- Silva, Osvaldo. ¿Detuvo la batalla del Maule la expansión Inca hacia el sur de Chile?. Cuadernos de Historia. UCH. 1983.
- Vergara, Jorge. Foerster, Rolf. Gundermann, Hans. Instituciones mediadoras, legislación y movimiento indígena de DASIN a CONADI (1953-1994) Atenea, núm. 491, primer semestre, 2005, pp. 71-85, Universidad de Concepción Chile.

FUENTES

- Archivo Ñuke mapu
- Congreso Nacional: Cámara de Diputados. Sesión n°29, Especial del 31 May 2022 declara a las organizaciones “Coordinadora Arauco-Malleco”, “Resistencia Mapuche Malleco”, “Resistencia Mapuche Lafkenche” y “Weichan Auka Mapu” como asociaciones ilícitas de carácter terrorista, y requiere de S. E. el presidente de la República su persecución penal de conformidad con lo dispuesto en la ley N°18.314 sobre conductas terroristas.
- Prensa AUKIN lavkenche <https://www.facebook.com/aukinlavken>
- Centro de documentación de los movimientos armados: <https://cedema.org/>
- Conecta Tv medio Televisivo <http://conectatv.cl/conectatv2/>
- Diario El mercurio
- Diario Austral de Temuco.

- Documental CAM: liberar una nación. Kimun (2021)
- Documental Mapuche. La tierra se levanta. Matanza VIVA (2020)
- Documental Llamas del despojo: Incendios del Negocio Forestal. Colectivo ojo de treile. (2022)
- Documental Plantar Pobreza. El negocio forestal en Chile. Resumen Tv. (2015)
- Entrevistas a realizar.
- Ley 4802. Chile 1930.
- Ley 18.314. Chile 1984.
- Ley 19253. Chile 1993.
- Mapa conflicto Macro zona sur:
<https://www.google.com/maps/d/viewer?mid=18qEggu3bslTyGBYOrHWh8jj4JSighpyd&hl=es&ll=-38.240940851777985%2C-72.69097720916885&z=8>
- Periodico El Resumen de Talcahuano <https://resumen.cl/>
- Planteamiento Político-Estratégico de la Coordinadora de Comunidades en Conflicto Arauco-Malleco (CAM). - 2000.
- Radio Kurruf <https://radiokurruf.org/>