

UNIVERSIDAD ACADEMIA DE HUMANISMO CRISTIANO

Carrera de: Antropología

La pesca artesanal y el trabajo dependiente:  
Análisis del proceso de proletarización en Mississippi

Nombre profesor guía: Miguel Bahamondes

Nombre estudiantes: Catalina Rojas y Mariana Yáñez

Tesis para optar al grado de: Licenciada en Antropología

Tesis para optar al título de: Antropóloga

Santiago, 19 de Agosto del 2014

UNIVERSIDAD ACADEMIA DE HUMANISMO CRISTIANO

Carrera de: Antropología

# La pesca artesanal y el trabajo dependiente: Análisis del proceso de proletarización en Mississippi

Nombre profesor guía: Miguel Bahamondes

Nombre estudiantes: Catalina Rojas y Mariana Yáñez

Tesis para optar al grado de: Licenciada en Antropología

Tesis para optar al título de: Antropóloga

Santiago, 19 de Agosto del 2014

## AGRADECIMIENTOS

*“Por un mundo donde seamos socialmente iguales,  
humanamente diferentes y totalmente libres”*

Rosa Luxemburgo

En este momento en que comenzamos a mirar hacia atrás, el tiempo y esfuerzo destinado para la realización de esta tesis, la primera imagen que se nos viene a la mente es la del pueblo de Mississipi. Nuestro esfuerzo está dedicado a cada uno de sus habitantes, así como nuestros primeros agradecimientos.

Agradecidas de la fraterna acogida en sus hogares y en su vida cotidiana, agradecidas de la posibilidad de traspasar la puerta hacia sus anhelos, deseos y frustraciones, así como de tener el privilegio de compartir desayunos, almuerzos y varios mates. También queremos mencionar a la gente de Maiquillahue y Villa Nahuel que si bien no forman parte de este estudio, forman parte de las personas que hemos conocido en este camino. Esta tesis es un homenaje a todos aquellos hombres y mujeres que han levantado la voz y han decidido resistir al saqueo y contaminación de sus territorios, y defender su vida y cultura frente al avance capitalista.

Debemos agradecer la colaboración de Juan Carlos Cárdenas de Ecocéanos, quién tuvo gran disposición en aportar con información útil para nuestra tesis. De la misma forma queremos agradecer a Cristián Morales que presentó interés por el tema y colaboró con bibliografía para este estudio. En esta misma línea queremos agradecer a nuestro profesor guía Miguel Bahamondes que con sus meticulosas y concienzudas observaciones fue una orientación fundamental y permanente en nuestro trabajo.

También queremos agradecer a nuestras familias, parejas, amigos y amigas que de alguna u otra forma manifestaron su apoyo e hicieron aportes con ideas y críticas en este proceso, sin duda sin el ánimo que siempre nos brindaron este proceso hubiese sido distinto. Este trabajo es el resultado de años de aprendizaje de un pueblo pequeño, que no muchos conocen pero que tiene mucho que enseñar, pues es ejemplo de valentía y lucha. Un lugar

donde hombres y mujeres anónimos demuestran hoy y hace mas de 15 años que la tierra y el mar deben defenderse, que la unión hace la fuerza y que la humildad debe estar ante todo.

A todos ellos les agradecemos de todo corazón y sin duda nuestros caminos se seguirán entrelazando ya que el vínculo con todos ustedes traspasó lo académico y se transformó en un vínculo de amor y fraternidad.

## ÍNDICE

<b>I. ADENTRANDONOS A MISSISSIPI</b> .....	Pp. 7
I. 1. La llegada al lugar .....	Pp. 9
I. 2. La pesca artesanal como particularidad .....	Pp. 10
<b>II. FORMULACIÓN DEL PROBLEMA DE INVESTIGACIÓN</b> .....	Pp. 14
II. 1. Antecedentes .....	Pp. 14
II. 2. Contextualización de la actividad pesquera a nivel nacional .....	Pp. 16
II. 3. Problemática .....	Pp. 25
II. 4. Justificación .....	Pp. 26
II. 5. Hipótesis .....	Pp. 27
II. 6. Objetivos .....	Pp. 28
<b>III. UNA BREVE REVISIÓN DEL CONTEXTO GLOBAL: EL SISTEMA CAPITALISTA</b> .....	Pp. 30
III. 1. El capitalismo .....	Pp. 30
III. 2. La constitución del modelo neoliberal y su instauración en Chile .....	Pp. 38
III. 3. Algunas consideraciones .....	Pp. 42
<b>IV. LA REALIDAD PESQUERA</b> .....	Pp. 45
IV. 1. La antropología y el estudio de las sociedades costeras .....	Pp. 45
IV. 2. Perspectivas teóricas para entender la realidad pesquera .....	Pp. 47
IV. 3. El mundo pesquero y la sociedad de clases: articulación entre lo local y lo global .....	Pp. 48
<b>V. LA UNIDAD DOMÉSTICA: UNIDAD SOCIAL DE PRODUCCIÓN Y REPRODUCCIÓN</b> .....	Pp. 55
V. 1. Primer acercamiento: el campesinado .....	Pp. 55
V. 2. La unidad doméstica pesquera .....	Pp. 59
V. 3. Los ingresos de la unidad doméstica .....	Pp. 66
V. 4. La proletarización y su relación con la unidad doméstica .....	Pp. 68
<b>VI. METODOLOGÍA</b> .....	Pp. 73
<b>VII. CARACTERIZACIÓN DE LA PESCA EN MISSISSIPI</b> .....	Pp. 78

VII. 1. Caracterización del contexto .....	Pp. 79
VII. 2. Actividades productivas .....	Pp. 82
VII. 3. Propiedad de medios de producción .....	Pp. 92
VII. 4. Relaciones sociales de producción .....	Pp. 93
VII. 5. Roles al interior de la actividad pesquera .....	Pp. 97
VII. 6. Relaciones sociales vinculadas a la pesca .....	Pp. 98
<b>VIII. UNIDADES DOMÉSTICAS EN MISSISSIPI</b> .....	Pp. 103
VIII. 1. Análisis comparativo censos 2007 – 2012 .....	Pp. 103
VIII. 2. Caracterización general de las formas de ingreso de las unidades domésticas .....	Pp. 118
<b>IX. TIPOLOGÍA DE LAS UNIDADES DOMÉSTICAS</b> .....	Pp. 135
IX. 1. Unidades domésticas independientes .....	Pp. 145
IX. 2. Unidades domésticas semi independientes .....	Pp. 149
IX. 3. Unidades domésticas semi dependientes .....	Pp. 153
IX. 4. Unidades domésticas dependientes .....	Pp. 158
IX. 5. Discusión sobre tipos y generalidades de las unidades domésticas en Mississippi .....	Pp. 163
<b>XIII. CONCLUSIONES</b> .....	Pp. 172
<b>BIBLIOGRAFÍA</b> .....	Pp. 179
<b>ANEXOS</b> .....	Pp. 184

## **ÍNDICE DE TABLAS**

N°1: Evolución de la población de Mariquina .....	Pp. 14
N°2: Especies y participación femenina en la extracción.....	Pp. 110
N°3: Actividades por tipo de ingreso.....	Pp. 119
N°4: Tipo de embarcaciones, número de unidades, porcentaje e ingresos obtenidos por tipo de embarcación .....	Pp. 120
N°5: Producción agrícola en el hogar y destino de la producción.....	Pp. 123
N°6: Emigrantes según sexo, actividad, tiempo de permanencia y lugar de destino.....	Pp. 125
N°7: Unidades domésticas independientes: características generales.....	Pp. 145
N°8: Unidades domésticas semi independientes: características generales.....	Pp. 149
N°9: Unidades domésticas semi dependientes: características generales	Pp. 153
N°10: Unidades domésticas dependientes: características generales	Pp. 159

## **ÍNDICE DE GRÁFICOS**

N°1: Precio mínimo y máximo de la sierra .....	Pp. 109
N°2: Ingresos de la pesca artesanal en Mississippi por meses, a partir de Agosto .....	Pp. 122
N°3: Relevancia del ingreso por actividad realizada.....	Pp. 134
N°4: Total de unidades domésticas según segmento.....	Pp. 137
N°5: Promedio según origen del ingreso por segmento de unidades domésticas.....	Pp. 138
N°6: Estrategias de subsistencia según segmento: 0-25% cuenta propia.....	Pp. 139
N°7: Estrategias de subsistencia según segmento: 25,1-50% cuenta propia.....	Pp. 139
N°8: Estrategias de subsistencia según segmento: 50,1-75% cuenta propia.....	Pp. 139
N°9: Estrategias de subsistencia según segmento: 75,1-100% cuenta propia.....	Pp. 139
N°10: Situación de pobreza unidades segmento 0-25% cuenta propia.....	Pp. 142
N°11: Situación de pobreza unidades segmento 25,1-50% cuenta propia.....	Pp. 142
N°12: Situación de pobreza unidades segmento 50,1-75% cuenta propia.....	Pp. 142
N°13: Situación de pobreza unidades segmento 75,1-100% cuenta propia.....	Pp. 142
N°14: Tipología de las unidades domésticas .....	Pp. 144
N°15: Distribución del ingreso de las unidades independientes por actividades.....	Pp. 148

N°16: Distribución del ingreso de las unidades semi independientes por actividades ....	Pp. 151
N°17: Distribución del ingreso de las unidades semi dependientes por actividades .....	Pp. 157
N°18: Distribución del ingreso de las unidades dependientes por actividades .....	Pp. 162

## I. ADENTRÁNDONOS A MISSISSIPI

Nuestro primer acercamiento a Mississippi se remonta a uno de tantos días en la universidad. Entre compañeros y compañeras conversábamos sobre diferentes noticias del país en el escenario de los movimientos sociales. Era un permanente interés el conocer más allá de lo intelectual la realidad, y ese “ir más allá” significaba no sólo el trabajo en terreno sino que el desarrollo de un compromiso con la lucha de los sectores populares a los cuales nos acercábamos a investigar.

Dentro de ese contexto, supimos de Mehuín y Mississippi, localidades de pescadores artesanales que se encontraban en un conflicto con Celulosa Arauco quienes pretendían instalar un ducto de desechos tóxicos en el mar. Estas comunidades se encontraban luchando desde el año 1996.

La Antropología nos sirvió como medio de acercamiento a Mississippi, ya que la primera vez que visitamos ese lugar fue con la intención de hacer un terreno. Desde ese primer contacto comenzamos a construir una relación con los habitantes de la localidad que de a poco se fue afianzando, generando no sólo relaciones enmarcadas dentro del estudio etnográfico, sino también vínculos afectivos que existen hasta el presente.

Nuestra experiencia con Mississippi es un vaivén entre el compromiso social con la lucha que adquirimos como individualidades, como actores sociales, por un lado, y los distintos trabajos de investigación en el área académica, trabajos que culminan con la presente tesis, por otro lado. Los seis años que llevamos conociendo Mississippi, su gente, su vida cotidiana, su lucha, sus deseos y frustraciones nos han enseñado mucho más allá de cómo hacer bien una etnografía o buenas entrevistas, sino aprender sobre la vida de otras personas, de otra realidad, de los procesos que se viven en una lucha permanente que no da pie para el descanso. Nos enseñó que el rapport va más allá de una estrategia de acercamiento; que el conocimiento y descripción de una particularidad de “forma espesa” no se consigue con un par de entrevistas en profundidad y un focus group, sino con despojarse del rol que cargamos como trabajadores del área social y pasar a ser un individuo más en el grupo, con humildad. Que la observación participante no es cumplir con el trámite de salir un día a pescar o acompañar a las mujeres en el ahumado de sierra anotando lo más que se puede en el cuaderno de campo, sino largas conversaciones sobre cómo se pesca o cómo se ve venir una fuerte

lluvia; se realiza en compartir la vida, en el diálogo, fluido entre uno y el otro.

Esta investigación tiene como fin analizar y evidenciar los procesos que experimentan hoy en día los pescadores artesanales de la localidad en relación a las diferentes estrategias de subsistencia que emplean los grupos familiares y como éstas estrategias han ido generando diversos procesos que transitan desde la persistencia de formas de vida independiente hasta la proletarianización de ciertas unidades domésticas. Por ende se acudirá a analizar el contexto general del sistema capitalista para comprender como éste va influenciando en la vida de las personas, y las maneras en que los diferentes grupos van desenvolviéndose al interior de la articulación de la realidad global con los fenómenos locales.

La estructura de la tesis se compone de la siguiente forma: 1) se expondrán los antecedentes del tema a trabajar, así como la formulación del problema de investigación, hipótesis y objetivos; 2) se realizará un marco general del sistema global a través de una breve revisión histórica de la instalación del sistema capitalista mundial, así como la implementación del modelo neoliberal y las consideraciones a tomar en cuenta sobre ambos procesos para el análisis de nuestro tema; 3) se realizará el marco teórico utilizado para entender las sociedades costeras y las perspectivas de la Antropología en estudios pesqueros, y una contextualización de la situación actual de la pesca a nivel nacional. A su vez, como parte del marco teórico se realizará una definición del concepto de unidad doméstica para el análisis del proceso de diferenciación al interior de la localidad y su relación con la interacción con el mundo global; 4) se expondrá la metodología utilizada para la realización de la investigación; 5) se dará paso a la descripción y análisis de la información y datos obtenidos en el trabajo en terreno el cual tiene dos partes: la primera es la caracterización del ingreso de las unidades domésticas y la elaboración de una tipología de ellas al interior de la localidad a partir del análisis de las estrategias de subsistencia empleadas por los grupos familiares. Esta tipología permite evidenciar las características que adquiere el proceso de proletarianización en la localidad. La segunda parte es el análisis de otros factores que puedan estar incidiendo en este proceso, como las implicancias del avance de la pesca industrial en la zona y los nuevos fenómenos que generan las migraciones; 6) para finalizar la tesis se expondrán ciertas conclusiones con el fin de recapitular los aspectos más relevantes de la investigación.

Este es un trabajo que busca construir conocimiento y generar interpretaciones acerca de fenómenos sociales, y, a su vez, es la materialización de años de experiencia compartida y

de aprendizaje junto a estas personas, que implica un profundo sentimiento de afecto y cariño que no puede dejarse de lado. Esta es una tesis que más que ser dedicada, es realizada para los habitantes de Mississipi, y busca ser un aporte en la construcción de conocimiento en torno a las problemáticas sociales y una posible herramienta de análisis para la búsqueda de soluciones y propuestas prácticas para dichas problemáticas.

## **I. 1. La llegada al lugar**

El viaje a Mississipi desde Santiago es bastante largo. Son ocho horas a Temuco, o diez a San José de la Mariquina, para luego tomar otro bus el que, en el caso de tomarlo desde Temuco, nos deja en Mehuín en donde se cruza caminando el puente hasta Mississipi. Esto comenzó a ser así desde el verano de este año (2014), ya que de ahí para atrás se debía cruzar el río en el “balseo”, es decir, en bote a remo. En el caso de llegar a San José, el bus nos deja directo en Mississipi.

Todo el camino, desde Temuco y desde San José, es un deleite para nuestros ojos, el paisaje es hermoso, silvestre. Al llegar a Mississipi nos deslumbró la conjunción entre el mar, la montaña, el río, y por sobre todo su gente. En esos tiempos existía una fuerte organización social que le daba vida a la sede del Comité de Defensa del Mar. De inmediato nos integramos, ayudando a las mujeres a preparar la comida para los hombres que llegaban de la pesca o de las guardias para impedir la realización del Estudio de Impacto Ambiental de CELCO. La solidaridad se respiraba en el aire, la esperanza y la fuerza se anidaban en cada rincón. Nos empapamos de lucha, nos dejamos sorprender y enseñar por ese hermoso grupo de gente que no sólo era de Mississipi sino también de Mehuín, Chanchan, Maiquillahue, Puringue Pobre, Yeco.

El paso del tiempo, y los cursos del proceso, comenzaron a traer malos aires. Comenzó la división de la comunidad que planificó la empresa, desatando conflictos, peleas, incluso una muerte. La rabia y tristeza se apoderaron del ambiente, la sede se perdió. Junto con ellos vivimos la frustración, la pena y la rabia, y junto con ellos aprendimos los errores que no se deben volver a cometer.

Actualmente las asperezas se están limando, están reencontrándose las caras, existe una nueva y pequeña ilusión, lenta como todo proceso.

Dentro de todo esto, nos fuimos dando cuenta que la pesca artesanal era un punto central en la vida de las familias de esta comunidad, no sólo era el sustento del pan de cada día, sino también el centro desde el cual conforman sus vidas. La vida social, política, los espacios de esparcimiento, la cosmovisión y el lenguaje se constituyen en base al mar, y a la pesca artesanal. Por eso no es de extrañarse que emprendieran esa ferviente lucha contra el ducto, pues está poniendo en riesgo la base de sus vidas.

Al percibir este fenómeno nos dimos cuenta que debíamos dedicar el estudio antropológico no al conflicto con CELCO (temática que ya habíamos abordado con anterioridad) sino a su condición de vida: la pesca. Es esta actividad el fundamento de su lucha contra CELCO, la base de su sustento, el tema central de la constitución de sus vidas, la estructura de sus relaciones sociales. Por eso, para entender el conflicto, sus peleas, su cotidianidad, sus sueños y frustraciones teníamos que ir al origen, y este se encuentra en la relación que se establece con el mar materializado en la actividad pesquera.

## **I. 2. La pesca artesanal como particularidad**

La pesca la entendemos como la actividad productiva relacionada a la captura, extracción, recolección y elaboración de recursos hidrobiológicos, así como las labores de apoyo y complementarias realizadas en una caleta. Se transforma en una actividad artesanal cuando adquiere un carácter colectivo en las técnicas de faenamiento y en la organización social en torno a la producción, que es de tipo pequeño productor.

Ésta como actividad económica existe en nuestros días como resultado de largos años de trabajo, aprendizaje y conocimiento cultivado generacionalmente por décadas, e incluso siglos. Nos podemos referir a ella de la siguiente forma:

*La pesca artesanal – aunque por definición, integrada al circuito de intercambios basados en la moneda- es descendiente directa de formas ancestrales de explotación autárquica elaboradas in situ y conserva aún los signos distintivos que le han sido legados por una larga tradición. (Alcalá 2011: 21)*

Al parecer, es esa cualidad la que la hace tan particular e interesante a la hora de estudiar estas poblaciones, pues son “los últimos cazadores del mundo”. Para comenzar a

adentrarnos en la temática, nos hemos inspirado en Graciela Alcalá (2011) para definir ciertos aspectos relevantes para caracterizar el contexto en el cual se desenvuelve la pesca artesanal, y sobre todo en relación al estudio de particularidades, pues sirven como recurso conceptual para adentrarse en la localidad en cuestión. Estos aspectos se basan en la propuesta de la autora, sin embargo en algunos casos hemos incluido o modificado algunos puntos. Estos son:

1. Aspecto *demográfico*: Este aspecto abarca dos ejes, el primero en relación al aumento o disminución de pescadores artesanales en la zona, y el segundo, en relación al crecimiento o disminución de habitantes. Por último investigar la relación entre ambos y encontrar el factor que explicaría la situación.
2. Aspecto *productivo, o estrictamente extractivo*: Este se centra en la descripción en torno al aumento o disminución del monto y tipo de captura, a su vez, la técnica utilizada para la pesca. Además investigar si han cambiado las especies capturadas, ya sea de una por otra nueva, o la disminución de variedad de especies capturadas, o el aumento de la variedad de especies. En tercer lugar, analizar si sigue teniendo un factor relevante la existencia de intermediarios para la transformación de la captura en mercancía, por un lado, y la adecuación de la venta a la demanda de mercados emergentes, por otro. Por último analizar si ha existido algún cambio en la importancia comercial o cultural de ciertas especies en relación a nuevos contextos socioeconómicos y políticos de la pesca.
3. Aspecto *político-económico*: Este se centra principalmente en la descripción y análisis de las transformaciones que ha vivido la comunidad de pescadores artesanales a partir de los cambios socioeconómicos y decisiones políticas del Estado. En segundo lugar hacer un análisis en torno a las relaciones que se han dado entre los pescadores artesanales y el Estado en relación al uso y aprovechamiento de los recursos marinos.
4. Aspecto *espacial*: Se relaciona con la descripción y caracterización del espacio en el cual se desenvuelve una comunidad de pescadores artesanales. Este aspecto, plantea la autora, es sumamente decisivo a la hora de describir una comunidad y luego para poder compararla con diferentes casos. En este punto es importante describir si ha existido alguna modificación y /o destrucción del

paisaje de referencia de los pescadores producto del crecimiento demográfico, expansión industrial o turística. A su vez, investigar si las áreas de pesca han sido modificadas y cuáles han sido las dinámicas y procesos de dichas modificaciones, incluyendo posibles desplazamientos territoriales (producto de otras actividades en el lugar), ya sean del lugar de trabajo (lugares de extracción, faenamiento o venta), de vivienda (casas, localidades, etcétera), como de lugares ceremoniales, sagrados o de dispersión social de la comunidad. Además de posibles desplazamientos incluir modificación del tamaño del espacio (disminución o aumento).

Estos aspectos serán utilizados para describir inicialmente la realidad de los pescadores artesanales. Además de éstos es importante considerar que al interior del grupo de pescadores existen dos tipos de ocupaciones distintas, las que se definen según los medios de producción utilizados, la forma de trabajo y los recursos explotados. Estos son el *pescador de playa* que trabaja de forma individual o colectiva. Su tecnología es simple, utilizando redes o líneas que operan desde la playa con o sin el uso de una embarcación. Por otro lado está el *pescador*: éstos utilizan embarcaciones, ya sean botes o lanchas. Este es el grupo mayoritario del sector de captura de peces en la pesca artesanal. También encontramos otro tipo de actividades dentro de la pesca artesanal, que son buceo y la recolección, y existen dos tipos de actores: mariscador/a y alguero/a. Los mariscadores se dedican principalmente a la extracción de mariscos; entre estos últimos destacan los moluscos y equinodermos; los extraen con equipos especiales para el trabajo submarino o de extracción directa de la playa. Existen cuatro tipos de roles de mariscadores según su actividad: *Mariscador a pie*: su actividad es la recolección de mariscos directos de la playa, trasladándose a pie. *Buzo apnea*: extrae mariscos del fondo del mar, utilizando traje de buzo (de goma), el uso de embarcación es variable. *Buzo semiautónomo*: utiliza embarcación (bote o lancha) desde la cual recibe oxígeno proporcionado por un compresor. Utiliza un equipo semiautónomo u hoocka para extraer mariscos del fondo del mar. *Ayudante de buzo*: da apoyo en la relación entre el buzo y la superficie, es decir, en la comunicación con el buzo por un lado, y preocuparse de la embarcación por otro lado. Además ayuda en el faenamiento de lo extraído.

Por otro lado, los algueros se caracterizan por dedicarse a la recolección y/o extracción

de algas, ya sea de la orilla de la playa o en embarcaciones y utilización de ciertas herramientas para extraerlas del mar. Se distinguen dos ocupaciones: *Recolectores*: recopilan algas de la playa sin ningún medio de producción ni herramienta. *Extractores*: recolectan y extraen algas utilizando embarcación o trajes de buzo, utilizando de herramienta un instrumento para cortar y extraer algas denominado *araña*.

Por último, existe una cuarta actividad que se relaciona con la complementación de la actividad de pesca, buceo y recolección. Estos son las llamadas actividades auxiliares; es decir, todas aquellas que participan en el proceso productivo como fuente de apoyo en las diferentes fases de la pesca (captura, extracción, recolección y elaboración de recursos del mar). Principalmente son actividades de servicio y apoyo a gestiones realizadas durante todo el proceso productivo.

## II. FORMULACIÓN DEL PROBLEMA DE INVESTIGACIÓN

### II. 1 Antecedentes

Mississippi es una localidad ubicada al interior de la Comuna de San José de la Mariquina en la Provincia de Valdivia, Región de Los Ríos. La Comuna de San José de la Mariquina se encuentra a 50 km al norte de la ciudad de Valdivia, contando con un total de 18.223 habitantes según el Censo del año 2002.<sup>1</sup>

De acuerdo a los últimos 4 censos realizados en nuestro país, la población de la Comuna se ha ido incrementando como muestra el siguiente cuadro:

**Tabla N°1: Evolución de la población de la comuna de Mariquina**

Comuna	Censo 1982	Censo 1992	Censo 2002	Censo 2012
Mariquina	16.960	17.952	18.223	18.386

Fuente: Elaborado a partir de la información obtenida de la página [www.ine.cl](http://www.ine.cl), Santiago, Chile.

La zona se caracteriza por tener un clima templado lluvioso, llegando las temperaturas más altas en verano que varían de los 22 a los 28° C. Además, esta geografía permite la existencia de zonas boscosas, caracterizada por la creciente actividad forestal con la plantación de pino y eucaliptus.

Es necesario mencionar que existen dos elementos fundamentales para entender este territorio: en primer lugar, al ser una zona costera la principal fuente de sustento económico radica en la pesca artesanal y otras actividades relacionadas con el mar, como la recolección o el buceo. Por otro lado, esta localidad que forma parte de la Bahía de Maiquillahue, se encuentra ubicada en un territorio habitado históricamente por mapuche lafkenches. En la presente investigación nos centraremos en la pesca artesanal como principal actividad económica y no la identidad lafkenche.<sup>2</sup>

1

[www.ine.cl](http://www.ine.cl) El 10/12/2009

2 Esto se hace ya que se parte del supuesto de que la identidad lafkenche no incide en la explicación de la situación pesquera hoy en día.

Según los datos obtenidos a través de SERNAPESCA<sup>3</sup>, en las áreas de manejo que corresponden a la localidad de Mississippi se extraen cholga, choro zapato, erizo, lapa y loco. Además es necesario agregar que el producto que más se extrae para su venta es la sierra, siendo ésta y el choro los dos recursos más explotados para su consumo y venta.<sup>4</sup>

Actualmente existe una multiplicidad de organizaciones sociales en torno a la pesca, principalmente bajo la forma de sindicatos, los que incluye a pescadores, buzos y recolectores. Existen tres tipos de organizaciones pesqueras: las integradas exclusivamente por pescadores originarios de zonas alejadas de Mehuín pero con asentamiento consolidado. Un segundo grupo de organizaciones de constitución mixta integradas por pescadores lafkenches y no indígenas. En tercer lugar, organizaciones formales que *“vinculadas a prácticas culturales tradicionales de origen Mapuche Lafkenche, donde sus miembros, debido a la necesidad de adaptar sus patrones económicos, culturales y religiosos a los sistemas de validación formal de las instituciones públicas, han constituido sindicatos de pescadores y de recolectores de orilla.”*<sup>5</sup>

A raíz de un trabajo en terreno realizado con anterioridad (Rojas y Yáñez 2010), en el cual el objetivo general fue la descripción de la actividad pesquera de la localidad de Mississippi, pudimos desprender ciertas problemáticas locales que afectaban el desempeño de esta actividad. En aquella ocasión, concluimos que existen dos aspectos externos que intervienen la realidad local y se transforman en limitantes para la reproducción de las formas tradicionales de pesca en la comunidad. Estas dos limitantes se traducen, por un lado, en la presencia de Celulosa Arauco y la posibilidad de la construcción de un ducto para el traslado de desechos tóxicos en la zona, y, por otro lado, la presencia (cada vez mayor) de pesca industrial en zonas cercanas a las áreas de manejo de los pescadores de Mississippi. La presencia de CELCO ha impactado en las relaciones sociales al interior de la comunidad, generando conflictos entre sus miembros, lo cual ha desembocado en la generación y fortalecimiento de la identidad lafkenche a partir del conflicto (Frías, Iturriaga y Yáñez 2008).

Por otro lado, la presencia de pesca industrial, en opinión de los pescadores, explica la

---

3 [http://www.sernapesca.cl/index.php?option=com\\_remository&Itemid=246&func=fileinfo&id=912](http://www.sernapesca.cl/index.php?option=com_remository&Itemid=246&func=fileinfo&id=912) El 08/12/2009

4 “Síntesis de estudios realizados y antecedentes sobre medio ambiente humano, en relación a eventuales usos consuetudinarios del espacio costero marino en bahía de maiquillahue, xiv región de los ríos”, Pp. 18 En [https://www.e-seia.cl/archivos/Anexo\\_20\\_-Analisis\\_uso\\_consuetudinario\\_B\\_Maiquillahue.pdf](https://www.e-seia.cl/archivos/Anexo_20_-Analisis_uso_consuetudinario_B_Maiquillahue.pdf). El 08/12/2009

5 *Ibidem*.

disminución de recursos de la zona al llevar adelante una extracción a gran escala de éstos impidiendo su reproducción. Además de las restricciones que se han impuesto a las áreas de manejo (veda por ejemplo) también, según pescadores, los peces han comenzado a escasear dentro de las millas que les corresponden, lo cual pasa a situar a la pesca industrial como un peligro para la subsistencia de la pesca artesanal en la zona. Un último aspecto es la intervención de los comerciantes en el proceso total de la pesca. Los pescadores se ven obligados a vender sus productos a comerciantes quienes imponen el precio, viéndose subordinados a las decisiones que éstos toman. Esto se debe a que los comerciantes tienen la capacidad para llevar el pescado de la caleta hacia los centros urbanos más grandes. Por lo general estos comerciantes venden los productos a pequeña escala en comercios de la zona, o a empresas mayores, por lo que pasan a depender de un tercer actor, quien también impondrá sus propios precios. Si los pescadores no venden lo que extraen a estos comerciantes simplemente se quedan sin poder vender, generándose una cadena productiva en donde el pescador no puede decidir el precio que le pone a lo que extrae.

## **II. 2 Contextualización de la actividad pesquera a nivel nacional**

### *Breve historia de las leyes de pesca en Chile*

Nuestro país se caracteriza por tener un extenso litoral, con una gran diversidad de especies, por lo que el recurso pesquero tiene una real importancia. Es por ello que desde mediados del siglo XIX se ha comenzado a regularizar en torno a ello.

La primera de estas regulaciones surge en el año 1855 con los estatutos de leyes civiles de Chile, en los cuales se estipulan los derechos pesqueros basados principalmente en derechos históricos entendidos como derechos de ocupación. Posteriormente en los años 1929 y 1931 con las leyes de caza y pesca se siguen manteniendo estos derechos históricos, que se basan principalmente en la extracción a gran escala. (Pereira *et all.*, sf.:97)

En 1960 se comienza un proceso en el cual se intenta regular la actividad pesquera pues no existía ningún tipo de regulación y la extracción era totalmente desmedida por parte del sector industrial, por ende se crean permisos de pesca con cuotas permisibles. Sin embargo este mecanismo realmente no fue muy eficaz y no se reguló la extracción de la forma deseada. Lo que

se apostaba en aquella época era potenciar el desarrollo de la pesca industrial a través de estudios biológicos, como por ejemplo, ver la cantidad de peces con que se contaba en nuestras costas. (Ibídem)

En el año 1964 aparece la Dirección de Agricultura y Pesca donde se encontraba el Departamento de pesca, ellos dependientes del Ministerio de Agricultura, y también la CORFO crea el IFOP que es el Instituto de Fomento Pesquero. Ya para el año 1976, es decir, en plena dictadura, se crea la Subsecretaría de pesca que depende de forma directa del Ministerio de Economía, dos años después se transforma el sistema existente hasta el momento basado en los derechos históricos.

Juan Carlos Cárdenas, director de Ecocéanos, explica que en primer lugar se constituyó un modelo de libre acceso, entregando una cuota global por pesquería. En este proceso, describe,

*“entraban a competir, desde los chicos artesanales hasta las grandes compañías con sus flotas, y el que pescaba más rápido era el que podía copar la cuota, y cuando se copaba la cuota global se detenía la pesquería.”<sup>6</sup>*

A esto se le denominó carrera olímpica, el cual demuestra que fue un recurso que generó sobreexplotación, pues era sobre la lógica de quién puede capturar más sobre el otro.

Ya casi culminando la dictadura, más específicamente en el año 1989, se promulga la Ley conocida como "Ley Merino", es con esta Ley donde se introducen los conceptos de Cuotas Individuales Transferibles y se crea el Consejo Nacional de Pesca (Ibídem:98). Es aquí donde creemos comienza de lleno la privatización de los recursos pesqueros. Esta nueva propuesta de ley pasa a ser lo que Cárdenas plantea como:<sup>7</sup>

*“un proceso de negociación entre estas grandes compañías y los gobiernos de la Concertación.”*

Este gobierno pospuso esta Ley para discutirla hasta el año 1991, donde se promulga la Ley General de Pesca y Acuicultura. Con esta Ley existe una separación de las cuotas de los artesanales con los Industriales, y comienza a regular a la pesca artesanal de distintas formas,

---

6 Entrevista a Juan Carlos Cárdenas, realizada el 10 de septiembre de 2012.

7 Ibídem

como por ejemplo creando el Registro Pesquero Artesanal donde se registran a los pescadores y se les divide por Armador, Pescador, Buzo o Alguero. (Pereira *et all.* Sf,:98). Además en este modelo implantado las cuotas individuales pasan a ser transables, vendibles, comprables o arrendables. También, se limitó a los pescadores por regiones, es decir, estos no pueden salir a pescar fuera de la región a la cual se encuentran inscritos, y se concede el espacio de las 5 millas que se supone es de uso exclusivo para la pesca artesanal, pero esto finalmente no opera por la existencia de las perforaciones por parte del sector industrial.

Con esta Ley también se crean las Áreas de Manejo y Explotación de Recursos Bentónicos, donde se les concede un área determinada de extracción a los pescadores. A su vez, se crea el Régimen Artesanal de Extracción, donde se les concede a los armadores y sólo a ellos los derechos de pesca.

En el año 2001, durante el Gobierno de Ricardo Lagos se promulga la Ley Transitoria n° 19.713, donde se busca una especie de propiedad de los recursos para la pesca industrial, otorgando cuotas de pesca a los dueños de las embarcaciones. Estas Cuotas Individuales Transferibles se traducen en un Límite Máximo de Captura por Armador y se fija a través de los datos históricos de estas extracciones es decir, los recursos extraídos en años anteriores, en vez de como debiera ser a través de estudios biológicos respecto al tema (Ibídem). Otro problema de esta situación es que la fiscalización de quién captura se realiza cuando éste llega a puerto o cuando va a exportar sus productos, es decir, el Estado pierde la capacidad física de fiscalizar la actividad in situ (área costera o marina) pues, no tiene las condiciones materiales como embarcaciones, infraestructura, o financiamiento para realizarlo.

Sumado a lo anterior, la manera en que se reparten las cuotas (a través del registro de extracción) también tiende a desfavorecer a los pescadores artesanales ya que al ser una actividad de tipo tradicional no logran llevar estadísticas de forma sistemática como lo hacen los industriales, lo que tiene como consecuencia la no declaración de sus capturas impidiendo obtener mejor cantidad de cuotas. Cárdenas lo explica así:

*“los pescadores artesanales pensaban que si declaraban sus capturas después iban a ser controlados y después se les iba a cobrar impuesto, por lo tanto los pescadores artesanales en general declaraban muy poco o no declaraba pero las grandes compañías sí declaraban, todos los años se preocupaban, y cuando ellos se dieron cuenta de que venía este proceso de*

*privatización, empezaron a declarar mucho más de lo que pescaban.”<sup>8</sup>*

Esta Ley Transitoria se ve ratificada en el año 2002 en el gobierno de Lagos y perpetuada por 10 años, para que cumplido este plazo volviera a ser revisada y esto es lo que ha sucedido y causado controversia a partir del año 2012, donde la nueva Ley de Pesca que se quiere promulgar, plantea en los hechos la privatización de los recursos pesqueros, otorgándoselos a través de derechos históricos a la pesca industrial.

### *La nueva ley de pesca*

Durante el gobierno de Bachelet se realizó la última modificación a la LGPA, la que se promulgó durante el gobierno de Piñera (Pereira *et all.*, sf:99), ésta va enfocada principalmente a la industria salmonera que se encontraba ya en muy malas condiciones debido a la sobre explotación y mal manejo del recurso. La idea es que con estas nuevas modificaciones las empresas salmoneras puedan hipotecar sus concesiones marítimas dando entrada así a la banca en el sector pesquero, otro rasgo más de privatización de los recursos lo cual también permitirá una apertura a las compañías transnacionales en pesca y acuicultura, además de permitir la entrada del sistema financiero al sector. Las diferentes empresas necesitan capital para expandirse, ya que el sector en sí mismo aumenta debido a la demanda alimentaria. Por ello requieren obtener embarcaciones, motores o redes; es en ese momento las empresas recurren a pedir préstamos a los bancos, quienes para asegurar el negocio en caso de no pago de deudas, recurrieron a la concesión de cuotas. Como el negocio de los bancos no es administrar plantas pesqueras, a lo que recurrieron fue a lograr el control de la concesión de cuotas que otorga el Estado a las empresas, es decir, que las empresas puedan hipotecarse, para que al momento de quebrar éstas pasan a ser propiedad de los bancos. Esto implica que el Estado pierde sus facultades administrativas (asignación de acceso y uso de recursos pesqueros) pasando esta facultad al mercado.

Por otro lado, en esta nueva ley se concretiza la privatización de los recursos pesqueros en manos de los industriales, lo cual afecta directamente a los pescadores artesanales. Según Lester Chávez (2013:8), la nueva ley de Pesca vendría siendo el culmine de un proceso de privatización de nuestro mar y sus recursos anterior, iniciado el año 2002, continuado el 2008 debido a la necesidad del país de ingresar a la OCDE. En ese momento el gobierno hizo un trato a escondidas

---

8 *Ibíd*em

del sector nacional con los empresarios españoles, en donde se les otorgó tres puertos para la extracción y exportación de recursos extraídos de nuestras costas. Estos son Iquique, Antofagasta y Punta Arenas. Además el Gobierno el año 2009 “incorporó el artículo N° 81 [...], logrando con ello privatizar nuestro mar y entregar las concesiones de acuicultura a los bancos, con el objeto de salvaguardar a la agotada industria salmonera que producto de sus propias malas prácticas colapsó.” (Ibídem)

De lo anterior, se afirma que esta Ley hace posible que los derechos sobre recursos marinos pertenezcan al sector privado e industrial, pasando a llevar la idea de que estos recursos pertenecen al Estado, y por ende a todos quienes vivimos dentro del territorio Chileno. Ahora los recursos quedan en manos de las 7 familias dueñas de las grandes pesquerías de nuestro país, y a perpetuidad. Es así como se pasa por alto que los recursos que pertenecen a nuestro territorio pertenecen a todos los chilenos, negándose, a nuestro parecer, parte de la soberanía alimenticia como país.

Por otro lado con esta nueva Ley a la pesca artesanal se le limita y se le confina mucho más que antes, ya no sólo pueden moverse dentro de las 5 millas y su región exclusivamente, sino que también se le empiezan a colocar posicionadores, como señala Sernapesca:

*Se exige sistema de posicionador satelital a las naves artesanales de más de 15 metros de eslora, embarcaciones de cerco de más de 12 metros de eslora y embarcaciones de transporte, se exceptúan las embarcaciones destinadas a recursos bentónicos.<sup>9</sup>*

Si bien se señala que “esta medida permitirá resguardar en forma efectiva la primera milla para las embarcaciones de menor tamaño de la flota artesanal”(Ibídem) muchos de los pescadores con los cuales hemos conversado creen que estos posicionadores más que para resguardar la primera milla es para que ellos no puedan moverse entre regiones o en delimitados sectores que se resguardan para el industrial. Ya que bien se sabe que el recurso marino se va moviendo y por ende ellos también deben ir haciéndolo para poder pescar.

Chávez señala algo similar a lo que plantean los pescadores de la zona en torno al posicionador satelital, el cual constituye una controversia no sólo por el aspecto económico de éste (que tendrá que ser cancelado por los tripulantes de cada embarcación) sino también como aparato

---

<sup>9</sup> “Principales de cambios en la Nueva Ley de Pesca y Acuicultura”, 2012. En [www.sernapesca.cl](http://www.sernapesca.cl) El 25/06/2013

de control. El autor plantea que esta instrumento para posicionar geográficamente no sólo debe analizarse desde los costos económicos sino que pone en evidencia “que la nueva Ley de Pesca posibilita un apoyo tanto en la inversión del equipo y su mantención a bordo por un periodo de dos años, por tanto, debe comprenderse como una medida de control hacia el sector.” (Chávez 2013: 10)

Esta restricción es algo que no sucede con la pesca industrial ya que ellos tienen derecho a moverse por todo el país. Sin duda creemos esto es una gran incoherencia ya que por un lado al pescador artesanal que extrae una cantidad de recursos mínima comparada con el industrial se le regula cada vez más contrario al industrial que se le abren las puertas para para extraer cantidades que quieran y en el lugar que quieran.

Por otro lado, esta ley introduce un pago de patentes para las embarcaciones de pesca artesanal de mayor tamaño. Este pago de patentes sólo era considerado para la pesca industrial, con la nueva Ley esto se deja de lado y el artesanal también debe comenzar a pagar patentes. En Sernapesca se señala así:

*Serán 0,2 UTM /Toneladas de Registro Grueso (TRG) para las embarcaciones de más de 12 metros e inferiores a 15 metros de eslora. Serán 0,4 UTM/ Toneladas de Registro Grueso (TRG) para las embarcaciones de más de 15 metros e inferiores a 18 metros de eslora. Los valores por pago de patente fluctuarán entre 120 mil y 800 mil pesos anuales, según tamaño<sup>10</sup>.*

Otro punto de controversia de esta ley se refiere a la sustentabilidad de los recursos ya que actualmente hay varios sectores que se encuentran colapsados como el jurel y la merluza. La sustentabilidad mencionada en la ley se supone irá en relación con el ecosistema, en Sernapesca se puede encontrar que esta es una propuesta que “incorpora el concepto de Rendimiento Máximo Sostenible (RMS), estándar internacional al cual se deben llevar o mantener las pesquerías. Éste permite obtener las mayores capturas sin poner en riesgo la disponibilidad de los recursos en el mediano y largo plazo”. (Ibídem)

Es este mismo sistema el que actualmente se encuentra cuestionado por diversas organizaciones a nivel mundial, ya que se fija como la mayor cantidad de recursos que se pueden extraer sin generar un daño a la especie, pero lo que no se toma en cuenta a la hora de fijar las

---

10 “Principales de cambios en la Nueva Ley de Pesca y Acuicultura”, 2012. En [www.sernapesca.cl](http://www.sernapesca.cl) El 25/06/2013

cuotas es que estos recursos también sirven de alimento para otros y así sucesivamente, como es la cadena alimenticia, por ende es casi imposible que no se genere un daño al ecosistema. Cárdenas plantea que

*“se actúa como si el hombre fuera el único que accede a ese recurso, entonces, por lo tanto los volúmenes de captura que se determina son volúmenes que sobrepasan la capacidad de renovación de los recursos, son altísimos y no contempla lo que es el consumo por parte de otras especies que existen, las especies se consumen entre ellas.”<sup>11</sup>*

Quienes se encargarán de la realización de estos estudios serán los comité científico-técnico, reemplazando el rol que cumplía el Consejo Nacional de Pesca, que consistía en un grupo conformado principalmente por representantes de las grandes pesquerías, un porcentaje pequeño de la pesca artesanal, representantes del presidente, representantes de los científicos que provenían de las compañías, y todos votaban para fijar las cuotas que regularmente se encontraban sobre las recomendaciones científico-técnicas. Sernapesca señala que además de eliminar la facultad de este Consejo, “se limitan las atribuciones del Ejecutivo en la determinación de las cuotas de pesca. Se crean 11 Comités Científicos Técnicos, integrados por científicos especialistas y representantes de Subpesca e IFOP.”<sup>12</sup>

Esto es presentado de manera positiva por quienes defienden esta ley, pues se plantea que este comité asegura que las decisiones en torno a las cuotas sean basados en criterios biológicos en la administración de éstas. Además, la propuesta de ley original suponía que estos comités se integraran por “paneles de expertos” multidisciplinarios para que los criterios no fueran exclusivamente biológicos. Aquí deberían haber economistas que pudieran normar en función de la producción ya que “no debe perderse de vista el rol que cumple la pesca extractiva como actividad económica” (Jiménez 2013:10). Luego continúa diciendo que la pesca es “además, una actividad que posee amplias potencialidades de mayor productividad (por ejemplo, en la pesca artesanal), que abre espacios al emprendimiento y la innovación y que congrega a numerosas PYME” (Ibídem). Este último punto es sorprendente, ya que pone en evidencia el concepto desde donde se comprende la actividad pesquera artesanal. En primer lugar, gran parte de estos grupos

---

11 Entrevista a Juan Carlos Cárdenas, realizada el 10 de septiembre de 2012.

12 “Principales de cambios en la Nueva Ley de Pesca y Acuicultura”, 2012. En [www.sernapesca.cl](http://www.sernapesca.cl) (El 25/06/2013)

funcionan por medio de una actividad que se transmite por tradición oral, además de ser parte de una herencia cultural, conforman una economía doméstica diferenciada del modo de producción capitalista, funcionando con otras lógicas y relaciones sociales de producción; por lo tanto consideramos que no es la forma más acertada para entender el fenómeno el relacionar las formas organizativas de los pescadores artesanales con las PYMEs, sobre todo si se está hablando de leyes o políticas públicas.

Pese a lo anterior, estos comités pueden significar aspectos positivos ya que hasta el momento previo a la promulgación de ley se fijaban cuotas por sobre el límite propuesto por el IFOP, sin embargo, existe el riesgo que suceda algo similar con estos nuevos comités científico-técnicos, ya que estas personas serán designadas por el Estado que hasta el momento ha demostrado estar aliado a la industria pesquera.

Por otro lado, y de manera contradictoria, en esta ley se permite la pesca de arrastre, que se viene cuestionando hace años por el daño ambiental que genera. También se siguen permitiendo las perforaciones, que corresponden a un mecanismo en el cual los sindicatos podían negociar con la industria la entrada dentro de sus 5 millas, y a cambio de esto se le concede determinada suma de dinero, es decir, se vulnera este espacio reservado para la pesca artesanal. Sumado al espacio de las 5 millas reservadas para la pesca artesanal, ahora se incluye el uso exclusivo de la primera milla para embarcaciones menores a 12 mts:

*Se reserva la primera milla para la operación extractiva exclusiva de las embarcaciones de menos de 12 mt de eslora, (11.805 embarcaciones de un total de 13.073 embarcaciones artesanales) con un procedimiento para ingresar a la zona para las naves artesanales de más de 12 metros, previo acuerdo entre los pescadores. Se mantiene el resguardo de las cinco millas para la pesca artesanal y se extiende hasta el sur de la Isla de Chiloé (Ibídem)*

Si bien, se dice que esta primera milla será de uso exclusivo para las embarcaciones pequeñas, por otro lado se siguen permitiendo las perforaciones, por lo que esta primera milla puede ser comprada o arrendada posteriormente, sobre todo teniendo en cuenta que ésta es muy rica en cuanto a productos, como también para promocionar el turismo y otros rubros.

Por último, otro punto importante de la ley es que se crea un instituto nacional de investigación, enmarcado en un Programa Nacional de Investigación para la pesca y acuicultura

que corresponderá al IFOP, la idea de este ente es que sea autónomo por ello se financia a través de recursos públicos provenientes del Ministerio de Economía (Ibídem).

Como podemos ver, a grandes rasgos lo principal de este proyecto es que, por un lado, los recursos se privatizan, inclinando la balanza a favor de la pesca industrial y los holdings pesqueros que existen en nuestro país pertenecientes a 7 familias, y, por otro lado, que todo puede ser vendido, comprado, arrendando, es decir que se genera una transferibilidad de los recursos a través del mercado. Es este mercado el que rige el modelo y el Estado pierde la facultad de intervenir en él. Así se da inicio a la venta o concesión de las áreas de manejo de la pesca artesanal, quedando todo en manos de los privados, haciendo colapsar los recursos y permitiendo la entrada del sistema de transabilidad y el sector financiero especulativo. Cárdenas lo grafica así:

*“el sistema logra separar la existencia física de un recurso natural de su valor comercial. Yo te puedo vender mi cuota de Jurel del año 2050 y si alguien me la quiere comprar me la compra y se supone que el año 2050 el va a venir aquí con su flota y te va a decir que compro esa cuota y tu le vas a decir: mire se agotó el jurel ¿cómo? Mire pues si acá abajo dice que no se asegura que exista el jurel.”<sup>13</sup>*

Podemos ver que finalmente esta nueva Ley a lo único que conduce es al colapso de los recursos, el empobrecimiento de la pesca artesanal en contraposición a las grandes sumas de dinero que se adjudican los industriales y negar a los chilenos el ser dueños de sus recursos, requisito básico para la soberanía nacional.

---

13 Entrevista a Juan Carlos Cárdenas, realizada el 10 de septiembre de 2012.

### II. 3. Problemática

Nuestra problemática se relaciona con la intención de lograr articular la particularidad de los pescadores artesanales de Mississippi con su ubicación dentro de un entramado mayor (y global) que interviene permanentemente en su forma de vida. Es decir ver la forma cómo se expresa el capitalismo en el plano local y las estrategias que desarrollan los pescadores para desenvolverse y sobrevivir en él. Como señala Dolors Comas d'Argemir debemos situarnos en el plano de que las distintas localidades tienen distintas formas de situarse en el sistema. Por ejemplo, señala sobre el mercado:

*No se trata de un fenómeno homogeneizador, ya que si bien el mercado es global y, por tanto, de alcance mundial, la fuerza de trabajo no lo es, pues está dividida en múltiples fragmentos en base a su adscripción a determinados países, origen cultural o racial, diferencias de sexo, clases sociales, etcétera. No se trata tampoco de un proceso en una sola dirección, sino que existe una gran variedad de respuestas locales, que suponen una síntesis particular y distintiva entre las grandes corrientes económicas y las propias tradiciones culturales existentes en cada lugar.” (Comas D'argemir 1998:7)*

De lo anterior podemos desprender la siguiente interrogante rectora de esta tesis: ¿Cuáles son los factores que inciden en el incipiente proceso de proletarización de los pescadores artesanales en la localidad de Mississippi?

Para la formulación del proyecto hemos querido utilizar ciertos conceptos fundamentales para abarcar la investigación, estos se relacionan con la concepción marxista de “modo de producción”, “trabajo asalariado”, “plusvalía”. Además del aporte de Wallerstein y otros antropólogos dedicados al estudio del campesinado y la pesca artesanal, en relación a las llamadas “unidades domésticas” y los procesos de “proletarización”. A su vez se realizará una conceptualización de la pesca artesanal como tal.

## II. 4. Justificación

La interrogante antes mencionada en relación a los factores que inciden en el posible proceso de proletarización nos parece bastante interesante porque pasa a ser la continuidad de trabajos anteriores relacionados al tema y a la comunidad en particular de los cuales se desprendieron nuevas problemáticas. Por otro lado creemos que es una temática actual, un fenómeno contemporáneo que, si bien será analizado desde lo particular, forma parte de un entramado que nos conduce al análisis de lo global. Por ello es que también tendrá una alta relevancia la discusión teórica pues queremos generar no sólo una descripción de una realidad, sino también la búsqueda por entenderla en relación al sistema mayor que la envuelve.

Por último nos parece relevante destacar que parte importante del enfoque de nuestra investigación será en relación a la observación de un sistema de clases, lo cual nos motiva a analizar cómo podríamos entender y situar a la pesca artesanal dentro de este contexto, y como se manifiesta y entiende hoy la existencia de las clases sociales. Entendemos que un sistema polarizado, como es el caso del sistema capitalista, se refiere a la bifurcación del mundo social en dos polos que se encuentran en permanente tensión, uno es la clase burguesa, dueña de los medios de producción, y la otra es una clase proletaria obligada a vender su fuerza de trabajo al burgués para poder subsistir, pues no tiene acceso a los medios de producción.

Si bien la pesca artesanal se ha caracterizado por ser una actividad económica que permite un ingreso autónomo, justamente es en la actualidad en donde se puede observar que ha comenzado a generarse un proceso que tiende a forjar la necesidad de los pescadores artesanales de Mississippi de trabajar por un salario para poder complementar su ingreso y subsistir, dejando cada vez más de lado la actividad pesquera artesanal. Así existirán grupos familiares que aún subsisten de la pesca artesanal de manera autónoma, otros que complementan esta actividad con otras (incluidas las asalariadas), y otro segmento que termina por trabajar asalariadamente de forma definitiva. Este tránsito de unidades con ingresos independientes a otras que pasan a ser totalmente dependientes (por ende proletarias) es lo que buscamos esclarecer, identificar y caracterizar en nuestra tesis con el fin de evidenciar el proceso de diferenciación económica y social de las unidades domésticas al interior de la localidad en torno a las diferentes estrategias de subsistencia que van desarrollando; cómo es que viviendo en el mismo territorio, en condiciones similares, las familias comienzan a

posicionarse y a generar condiciones diferenciadas unas de otras.

Pasando a un plano más global, la importancia de este tema radica en la necesidad de esclarecer cómo se compone la sociedad de clases actualmente, es decir las formas que éstas adquieren, entendiendo que la existencia de clases sociales es un componente permanente en la sociedad occidental y que la lucha entre éstas dota de historia a la humanidad. Si bien, por definición las clases sociales son dos claramente definidas, es necesario contextualizar el período actual y como se van desarrollando las clases, entendiendo que el proletario ya no necesariamente es el obrero industrial de la ciudad. En Chile existe un campo popular amplio, nos encontramos con una clase trabajadora que se compone no solo de proletarios sino también de vendedores ambulantes, dueñas de casa, estudiantes, comuneros, cesantes, entre otros, por ende este estudio pasa a ser un aporte en la caracterización y análisis del campo popular chileno actual, compuesto por una clase oprimida que en su interior conviven diferentes realidades que tienen sus propias particularidades. Por ende el aporte de esta tesis consiste en incorporar la realidad pesquera en el análisis del campo popular chileno y la sociedad de clases actual.

## **II. 5. Hipótesis**

La economía de mercado se ha expandido a nivel mundial generando diferentes influencias según los diferentes contextos. En el caso de la localidad de Mississippi, y de la actividad pesquera en particular, podemos plantear que una de las manifestaciones de la influencia neoliberal en el contexto pesquero en Chile se relaciona con la presencia y rol que ha jugado el Estado chileno en impulsar y facilitar la entrada de la industria pesquera en el país, fortaleciendo un modelo pesquero neoliberal. De esta forma se configura un escenario que es necesario tomar en cuenta para observar el fenómeno de incipiente proletarización y analizar las manifestaciones locales de este escenario que se transforman en factores de dicha proletarización.

Por lo tanto, nuestra hipótesis es que en la localidad de Mississippi la economía doméstica ha perdido su capacidad para lograr la subsistencia de las familias como cuenta propia, lo que ha obligado a estas unidades a buscar en otras formas de ingresos, siendo

prioritarias la venta de fuerza de trabajo para poder subsistir.

## **II. 6. Objetivos de la investigación**

**Objetivo general:** Describir y analizar las causas del proceso de proletarización de los pescadores artesanales de la localidad de Mississippi.

### **Objetivos específicos:**

#### **1. Describir la actividad pesquera en la localidad de Mississippi.**

- Describir las actividades extracción, faenamiento, venta y consumo; en pesca, buceo y recolección de recursos marinos en la localidad de Mississippi.
- Describir y analizar las relaciones sociales vinculadas a la pesca artesanal en Mississippi: entre pescadores, pescadores y sus familias, pescadores y su comunidad, y por último, pescadores y entes externos, específicamente, compradores de los productos extraídos.

#### **2. Describir y analizar las unidades domésticas vinculadas a la pesca artesanal en la localidad de Mississippi.**

- Describir y analizar la organización de las unidades domésticas en relación a la dotación de recursos y los roles que asume cada integrante de la unidad.
- Caracterizar el ingreso de cada unidad doméstica, estableciendo el ingreso autónomo (obtenido mediante la pesca) y el dependiente (obtenido de un trabajo asalariado).
- Identificar y analizar las estrategias de sobrevivencia de las unidades domésticas.

#### **3. Caracterizar y analizar el entorno de las unidades domésticas que se dedican a la pesca artesanal.**

- Caracterizar la distribución del territorio marino en relación a las divisiones administrativas vinculadas a la legislación pesquera en cuanto a las áreas de manejo, acceso y obtención de recursos.
- Caracterizar las incidencias de la pesca industrial en la zona, a partir de las formas y

cantidades de extracción de recursos, y las oportunidades laborales que ofrece a los habitantes de la zona.

### III. UNA BREVE REVISIÓN DEL CONTEXTO GLOBAL: EL SISTEMA CAPITALISTA

#### III. 1. El Capitalismo

A continuación haremos la presentación de los elementos conceptuales fundamentales que guiarán el enfoque de observación y análisis de nuestra investigación. Como hemos mencionado anteriormente, consideramos que la economía en esta localidad es un eje de vital importancia en la cual centrar la observación, pues es precisamente el aspecto económico la base de la estructuración de la sociedad a nivel global, por ende también lo es dentro de la localidad estudiada.

Se nos hace necesario hacer una revisión de conceptos relacionados con el Marxismo propiamente tal, pues éste se nos presenta como una perspectiva teórica que ha elaborado una lectura, descripción y análisis de lo qué es y cómo funciona el sistema capitalista como Modo de Producción. Friedrich Engels (1878:139) señala que “la economía política es la ciencia que estudia las leyes que rigen la producción, la distribución, la circulación y el consumo de los bienes materiales que satisfacen necesidades humanas.”

Al interior de la corriente objetiva del estudio de la economía existe el denominado materialismo histórico, el cual estudia la relación entre el valor de un bien cuyo origen objetivo se origina en la cantidad de trabajo requerido para la producción de éste, que sería la denominada relación conceptual del valor-trabajo. Por otro lado es histórico porque concibe el capitalismo como una forma u organización social correspondiente a un determinado momento histórico, el cual se origina a partir de ciertas condiciones de un período anterior, y a su vez, parte de su constitución estructural determinará ciertas contradicciones que generarán las condiciones para el paso a un nuevo período histórico.

Un punto importante a considerar en torno a la teoría del materialismo histórico es que se plantea que es una ciencia capaz de estudiar la economía y los modos de producción a nivel general, y, a su vez, constituye un cuerpo conceptual capaz de analizar las diferentes particularidades del modo de producción capitalista.

*Debemos, por lo tanto, distinguir en el materialismo histórico: una TEORÍA*

*GENERAL o cuerpo de conceptos empleados en el estudio diferencial de cada modo de producción y TEORÍAS REGIONALES de los diferentes modos de producción (esclavista, "feudal", capitalista, socialista, etc.) y de la transición de un modo de producción a otro. (Harnecker 1971:228)*

Este punto es relevante ya que, si bien, el presente estudio se encuentra inmerso al interior del modo de producción capitalista, lo que la teoría del materialismo histórico permite es la utilización de conceptos para el estudio de los fenómenos en sus distintos niveles, es decir, comprender la particularidad de la realidad de Mississippi a partir de ciertos conceptos del materialismo histórico y vincularlos al sistema global que se encuentra estructurado por el modo de producción capitalista.

Es necesario distinguir entre la noción de modo de producción de bienes materiales, lo que se limita al aspecto descriptivo de un fenómeno económico, del concepto de modo de producción en su total complejidad que engloba el estudio de los fenómenos productivos como una estructura compleja, siendo el aspecto fundamental que determina la composición de la sociedad.

El concepto de modo de producción está constituido por dos elementos. El primero, las formas sociales de acceso a recursos se entiende como las relaciones sociales que se establecen entre los individuos de una sociedad para la obtención y producción de bienes. Las relaciones que establecen los individuos para la producción de bienes se pueden diferenciar entre relaciones técnicas y relaciones sociales; las primeras tienen relación con las formas de control y dominio sobre las herramientas de trabajo así como del trabajo en sí mismo, aquí se puede observar la división técnica del trabajo en actividades específicas. Por otro lado, para que se den estas relaciones técnicas de la producción deben existir ciertas condiciones sociales que la hagan posible, las cuales se ven definidas principalmente por las relaciones que se dan entre quienes son propietarios de los medios de producción y quienes no lo son, que pasan a ser los productores directos. La sumatoria de ambas formas de relaciones se llama relaciones sociales de producción. (Ibídem: 43)

En segundo lugar están las fuerzas productivas, que son las herramientas utilizadas para la obtención de los recursos, aquí entran en juego los elementos tecno económicos, es decir, los diferentes tipos de maquinarias, recursos materiales, tecnologías y materias primas para la obtención de recursos. Además de esto, la fuerza de trabajo pasa a ser uno de los

componentes más relevantes de las fuerzas productivas al interior de los modos de producción. Esto es un aspecto fundamental para comprender la teoría Marxista, pues la fuerza de trabajo tiene relación con la inversión de tiempo y esfuerzo de todo ser humano en la producción y/o obtención de bienes, que en el caso de la sociedad capitalista se convierte en una fuerza de trabajo basada en la explotación del hombre por el hombre encarnada en el trabajo asalariado.

Las fuerzas productivas pasan a ser la conjugación de todos los elementos que pueden contribuir en la producción, es decir, herramientas, tecnologías, saberes y fuerza de trabajo.

Por otro lado, el trabajo asalariado lo entendemos como el precio que se le pone a la fuerza de trabajo al interior de la economía capitalista, parte de este valor que emplea el trabajador se le devuelve en forma de salario y la otra parte es apropiado por quien posee los medios de producción.

El modo de producción capitalista de bienes materiales se basa principalmente en la propiedad privada de los medios de producción y por otro lado en la explotación del hombre por el hombre a través del trabajo asalariado.

Volviendo a los orígenes del capitalismo, se puede mencionar que este sistema vino a sustituir el modo de producción feudal, donde si bien existía la servidumbre, el campesino trabaja la tierra al dueño de esta pero a su vez poseía una porción de esta tierra lo que les facilitaba poder producir distintos productos que les permitían sobrevivir.

Luego, el capital se comenzó a acumular cada vez más, lo que provocó que las pequeñas propiedades, fueran quedando en manos de unos pocos. Por consecuencia, esto generó la violenta expropiación de los medios de producción para los campesinos, donde los campesinos se vieron obligados a abandonar las pequeñas porciones de tierra que trabajaban para subsistir por lo que debieron a emigrar hacia las ciudades, dándose el gran proceso de migración campo-ciudad, conllevando a que las antiguas formas de producción quedarán casi obsoletas, entrando así los campesinos ahora en las ciudades a desempeñar trabajos que nunca antes habían desempeñado. Marx y Engels (1984:41) plantean que la burguesía “ha sometido al campo al dominio de la ciudad. Creando enormes urbes ha elevado cuantiosamente el número de habitantes de las ciudades respecto del campo, substrayendo una gran parte de la población al idiotismo de la vida rural.”

Es así como los dueños de los medios de producción comenzaron a ser los dueños del capital, desarrollando conjuntamente los principios de las jerarquizaciones sociales, ya que, al

campesino se le cerraron las posibilidades de ahorro que tuvo la burguesía. En este sentido, para Marx, la acumulación de capital, es de antemano la plusvalía, y esta a su vez la producción capitalista. La producción se encuentra en manos de los dueños de la propiedad, asimismo la fuerza de trabajo y la mercancía, ya que, estos son los dueños del capital. De estas relaciones surge el trabajador, al cual le confisca la riqueza un individuo que dejó de trabajar. El sujeto enajenado, hace crecer la riqueza del dueño de la propiedad privada.

Así se da paso a una nueva forma de organización social, dividida en dos polos, dos clases sociales con intereses opuestos, por un lado la clase dominante capitalista quienes son dueños de los medios de producción y por otro la clase explotada, el proletariado, quienes al no poseer los medios de producción se ven obligados a vender su fuerza de trabajo.

La “acumulación originaria”, es el recorrido del proceso histórico donde se produce la separación entre el productor y los medios de producción. Por ende, el proceso de donde salieron el obrero asalariado y el capitalista, el sometimiento del trabajador. De esta manera, se fue formando una clase obrera que se vio forzada a participar en las peores exigencias productivas, en prolongadas jornadas de trabajo, y, en algunas ocasiones, con un sueldo inhumano. (Marx y Engels 1974: 667)

El dinero y la mercancía no son en su esencia un capital, sino, que necesitan convertirse en eso. La “acumulación originaria”, significa la literal expropiación del productor directo, o sea, la destrucción de la propiedad privada basada en el trabajo. Se privatiza la tierra y los medios de producción. En algunos lugares esto se manifestó como el “proceso de expropiación de los agricultores es el llamado ‘Clearing of Estates’ limpieza de fincas, que en realidad consistía en barrer a los hombres” (Marx y Engels 1974:620)

Con el tiempo este proceso se fue agudizando dando como resultado una separación cada vez más amplia de estos dos polos, por un lado los capitalista se enriquecían y por otro los proletarios eran cada vez más pobres. Siguiendo a Marx el modo de producción constituye la infraestructura y por lo tanto la base de una sociedad, determinando también su superestructura, es decir, el conjunto de fenómenos jurídico-políticos e ideológicos que la caracterizan, como la religión, la moral, la ciencia, la filosofía, el arte, etc. Como se mencionó anteriormente al colapsar la infraestructura social, necesariamente ha de cambiar la superestructura ideológica que ha sido levantada sobre ella, por lo que se produce un cambio paulatino en toda la estructura de la sociedad.

Al ser el factor determinante de la estructura social un modo de producción que se constituye sobre la base de la contradicción, es lógico suponer que las clases sociales que conforman esta estructura sean igualmente antagónicas. De esa forma, de acuerdo con Marx, es la pugna entre las clases dominantes y dominadas el detonante de todas las revoluciones que han conducido al desarrollo de la sociedad capitalista. En palabras de Marx y Engels (1984:40) “es sobre el hecho del antagonismo entre dos clases, la opresora y la oprimida donde han reposado todas las anteriores sociedades.”

En cuanto a las relaciones sociales de producción es necesario destacar que los hombres actúan los unos sobre los otros, asociándose, contrayendo relaciones, para así actuar en común y estableciendo un intercambio en cuanto se relacionan con la naturaleza y se realiza la producción. El lugar que cada individuo ocupará dentro de estas relaciones depende de la división del trabajo, así quienes se encuentran sometidos a las mismas condiciones conformarán una clase social. Se podría plantear que estas clases están determinadas por el papel que juegan los diferentes actores en el proceso productivo.

Un proceso importante a la hora de hablar capitalismo y que no puede dejarse de lado es el de la revolución industrial, gestada en la industria manufacturera en Inglaterra en el siglo XVIII.

*Mediante la compra de máquinas, la riqueza-como-capital se apoderó de la tecnología y se apropió del aparato material con que se lograba la transformación de la naturaleza. Comprando fuerza de trabajo el capital se adueño del trabajo social y lo aplicó a la transformación de la naturaleza conforme a sus propios términos. (...) el trabajo asalariado se convertía en la forma central de obtención de trabajo. (Wolf 2009:223)*

A partir del siglo XV la producción de lana de oveja y sus artículos se convierte en el principal recurso manufacturero del país, así fue como las lanas originaron una interrelación de intereses comerciales que ligaron firmemente en Londres con el interior del país.

Según Wolf luego vinieron 4 hechos interrelacionados, el primero que los terratenientes se apresuraron en internarse en el mundo de la agricultura como negocio. El segundo es que se generó una gran variedad de grupos comerciales, así como de relaciones entre estos grupos, señores tributarios y terratenientes. Tercero con los cambios demográficos y de la propiedad de la tierra favorecieron a terratenientes y clases medias, generando un

aumento del trabajo de las industrias. Y por último las luchas políticas que debilitaron el poder de la aristocracia que apoyaba al rey facilitaron una transformación.

La competencia con otros países productores la solucionaron con la venta de productos más baratos, en los cuales mezclaban lanas con otros materiales como lino, seda o algodón lo que hacía que el precio pudiese bajarse. India también producía estos productos, pero de mejor calidad y a menos precios, entonces la industria Inglesa comenzó a encargarse de estos calicós pero al gusto europeo.

Finalmente “la industria inglesa empezó a producir copias, sobre todo de fustán – una mezcla de lino y algodón-, que se confundían fácilmente con el producto indio. A su vez esta competencia reforzó la mecanización de la industria inglesa, que por producir telas más baratas pudo derrotar a sus competidores asiáticos”. (Ibidem:328)

Otra característica importante es que la mayoría de los empresarios textiles de esos años, también participaban de otros rubros como la cervecería, agricultura, etc., lo que les permitía acumular más capital y mejorar su posición social. Y también la aparición de nuevas maquinarias que generó una especialización y aumento en la producción.

*Una vez puesto en marcha, el gasto de capital en máquinas, materias primas y trabajo creó su propia lógica de operación, según la cual se buscaba maximizar el valor excedente mediante el acoplamiento “racional” de los factores de la producción. Fue así como el proceso mismo de enjaezar hombres a las máquinas aceleró el nacimiento del empresario capitalista, que aunó en su persona “las funciones capitalista, financiero, gerente de operación, comerciante y vendedor” (Wilson 195:103 en Wolf 2009:329)*

Con todos estos antecedentes y las nuevas tecnologías que se iban creando con los años surgió una nueva imagen importante a la hora de hablar de empresa capitalista y es la fábrica, como espacio productivo. Hasta antes de la creación de la fábrica los distintos procesos de producción se hacían en distintos espacios principalmente en espacios domésticos lo que atrasaba la rapidez de la producción en sí. Existían límites en torno a la intensidad y duración del trabajo ya que las unidades productivas se desempeñaban en espacios no supervisables. La fábrica, en palabras de Wolf (Ibidem:333) fue capaz de reunir “bajo un mismo techo tantas

fases del trabajo como era posible y provechoso. Esta concentración reducía los costos de supervisión y transporte que eran la característica del sistema anterior. También aumentó el control sobre la fuerza de trabajo.”

Esto también trajo consigo que las diferentes etapas del trabajo fueran jerarquizadas de acuerdo a la capacitación y las destrezas que se requerían, generando así una diferenciación en torno a la remuneración, permitiendo aumentar la maximización de la producción.

Como era de esperarse la irrupción de la fábrica causó controversia y los trabajadores se mostraban reacios a ella, ya que se encontraban acostumbrados a otra forma de producción, y menos a los tratos que conllevaba la fábrica en sí, donde existía un régimen arduo y esquemático, totalmente distinto al trabajo autónomo, por ello que fue lento el desarrollo del proletariado textil, ya que por lo general las personas se rehusaban a aceptar trabajo en las fábricas por estas mismas razones. El crecimiento de la industria del algodón trajo consigo la aparición de grandes centros de producción textil en Inglaterra, Manchester fue uno de ellos, donde para Engels fue el lugar en el cual empezó a gestarse el proletariado inglés.

En un principio el origen de este algodón provenía de las colonias inglesas en la Indias Orientales, pero a partir de 1807 la mayoría comenzó a venir de Estados Unidos. “Por otra parte la cosecha de algodón llegó a ser “la causa inmediata más importante de expansión” de la economía norteamericana después de 1815 (North 1961:68). Entre 1815 y 1860 representó más de la mitad del valor total de las exportaciones norteamericanas.” (Ibídem: 336)

Es fundamental para la producción de algodón la mano de obra esclava que en Estados Unidos estuvo muy presente, más que en otros lados del planeta. Si bien, esta no fue la causa de la esclavitud si fue la causante de la lenta desaparición de la misma.

Otros lugares que fueron también importante productores de algodón para Inglaterra fueron la India y Egipto.

Durante el segundo cuarto del siglo XIX se experimentó una caída en la industria textil, generando una de las primeras crisis estructurales del modo capitalista. Para hacerle frente a esta crisis era necesario crear una nueva industria que fuese tan productiva como la textil, y esta fue el ferrocarril que traía consigo la explotación minera de carbón y acero. “Así pues, los ferrocarriles apadrinaron la segunda fase de la Revolución industrial: hicieron que la producción ya no dependiera en gran modo de los textiles de algodón y dependiera principalmente del hierro y del acero.” (Ibídem: 353)

Gracias a la industria metalúrgica que amplió sus fines ya que antes solo se utilizaba para la guerra, ahora para muchas otras cosas Inglaterra se constituyó como el taller del mundo.

Así las pequeñas economías que vendían lo que producían comienzan a colapsar ya que la producción a nivel industrial permitía que los costos de los productos fueran más baratos, si algo se produce de forma industrial, es decir, no de forma artesanal tiende a bajar los costos ya que se producen centenares de este producto. También sucedió que estas familias comienzan a comprar también en el mercado, si antes se hacían ropa con sacos de papa, ahora les era más fácil y rápido ir y comprarse ropa en el mercado cercano.

Esto sumado a que los grandes capitales se empiezan a apropiarse por un lado de tierras y a crear más y más industrias conlleva a que estas economías comiencen a colapsar, y quienes antes se dedicaban a producción a pequeña escala se vuelvan a buscar trabajo asalariado en estas grandes fábricas.

El capitalismo logra expandirse rápidamente en todo el mundo, la forma en la cual fueron produciendo estos procesos de proletarización tiene características distintas en cada país, pero todas llevan al mismo lado.

Sin embargo, la historia europea no fue necesariamente la misma historia de lo que sucedió en América Latina. Sería errático trasladar los procesos europeos a los latinoamericanos ya que, como se verá durante el avance de esta tesis, la composición económica mundial se basa en la subordinación de países europeos por sobre países periféricos, como Chile, lo cual implica procesos de proletarización distintos, debido al ingreso de la economía nacional en el mundo global. “La burguesía latinoamericana llegó muy tarde a la escena histórica. En el contexto del modo de producción capitalista, los países del continente están inevitablemente condenados a la dependencia y a la sumisión al poder económico y político-militar del imperialismo.” (Lowy 2007:13)

Pese a lo anterior, este recorrido histórico sobre los inicios del sistema capitalista y la revolución industrial europea, permiten evidenciar como el avance capitalista va cooptando el desenvolvimiento de economías más pequeñas, viéndose en muchos casos absorbidas por la producción industrial.

### III. 2. La constitución del modelo neoliberal y su instauración en Chile

El neoliberalismo se origina en Europa y Norteamérica después de la Segunda Guerra Mundial, en lugares donde estaba instaurado el capitalismo, como respuesta a la conformación de los Estados de bienestar<sup>5</sup>, que aparecían como una amenaza política e ideológica para la libertad concebida en términos liberales. El primer ideólogo de esta tendencia fue Friedrich Hayek, quien declaraba que “a pesar de sus buenas intenciones, la social-democracia moderada inglesa conduce al mismo desastre que el nazismo alemán: a una servidumbre moderna.” (Anderson 2003:212)

Hayek, preocupado convoca a una reunión a diferentes afines a su ideología, la cual se realiza en 1947 en Mont Pélerin, Suiza. Entre los asistentes a dicha convocatoria se encontraban Milton Friedman, Karl Popper, Lionel Robbins, Ludwig von Mises, Walter Eukpen, Walter Lippman, Michael Polanyi y Salvador de Madariaga. Es en esta ocasión que se funda la Sociedad de Mont Pélerin. Esta sociedad comienza a reunirse cada dos años en organizaciones internacionales cuyo fin era “combatir el keynesiano y el solidarismo reinantes, y preparar las bases de otro tipo de capitalismo, duro y libre de reglas, para el futuro.” (Ibídem)

La conformación de la idea neoliberal surge entre las décadas de los años 50 y 60, momentos de la historia en donde el capitalismo estaba en auge y crecimiento. Es por ello que no parecían ser muy asertivas en ese momento las críticas a la regulación e intervención del Estado en el mercado. Por otro lado, además de la crítica a la intervención estatal en el mercado, Hayek y sus colaboradores planteaban que el Estado de bienestar de la época destruía la libertad de los ciudadanos y entorpecía la competencia, la cual era indispensable para la prosperidad de las personas. Anderson (Ibídem) plantea que la argumentación de esto era que “la desigualdad era un valor positivo – en realidad imprescindible en sí mismo-, del que precisaban las sociedades occidentales.”

Cuando comienza la crisis del modelo económico de posguerra, alrededor del año 1973, comienza una gran recesión caracterizada por bajas tasas de crecimiento con altas tasas de inflación. Es en ese momento cuando la ideología neoliberal comienza a tomar fuerza. Para los liberales lo que gatilló la crisis era el doble proceso de, por un lado la intervención y regulación estatal en el mercado, y por otro el poder de los sindicatos y el movimiento obrero

en general que lograron presionar al Estado a aumentar el gasto social. Anderson (Ibídem) describe este último argumento de Hayek y sus pares de la siguiente manera:

*El poder excesivo y nefasto de los sindicatos y, de manera más general, del movimiento obrero, que había socavado las bases de la acumulación privada con sus presiones reivindicativas sobre los salarios y con su presión parasitaria para que el Estado aumentase cada vez más los gastos sociales.*

Como solución al escenario que sucedía en ese momento y siguiendo la ideología que los caracterizaba propusieron como respuesta la instalación de una fuerte contención del gasto social, reducción de impuesto sobre las rentas y la restauración de una tasa “natural” de desempleo, lo cual conformaría un ejército de reserva de trabajo, contribuyendo a desarticular los sindicatos. Con este punto, Anderson afirma que, para los ideólogos neoliberales, era necesario instaurar nuevamente medidas que apuntaran a la generación de desigualdad, factor necesario para la reproducción del sistema capitalista y el libre mercado.

El neoliberalismo se instala en Europa como programa político con el gobierno Thatcher en Inglaterra a partir del año 1979, luego en 1980 con Reagan en Estados Unidos, para terminar de extenderse al resto de Europa Occidental, con excepción de Austria y Suecia. En el caso del modelo inglés, pionero y fidedigno de la idea, e interesante de mencionar ya que se asemeja bastante al chileno en cuanto a las políticas que se ocuparon para insertar el modelo neoliberal como la disminución de gasto social, la privatización de recursos, entre otros. Por último, y en palabras de Anderson (Ibídem: 23):

*Se lanzaron a un amplio programa de privatización, comenzando con la vivienda pública y pasando en seguida a industrias básicas como el acero, la electricidad, el petróleo, el gas y el agua. Este paquete de medidas fue el más sistemático y ambicioso de todas las experiencias neoliberales en los países del capitalismo avanzado.*

En los diferentes países fue variando, así es como en Estados Unidos tomó preponderancia la competencia militar con la Unión Soviética, sin embargo también redujo

impuestos y elevó tasas de interés. En el caso de otros lugares del mundo como América Latina, el neoliberalismo tardó un poco más en llegar. El primer experimento neoliberal en nuestro continente fue el de Chile con la Dictadura de Pinochet, y no sólo en nuestro continente sino en el mundo. Si bien el neoliberalismo nace en Europa, es en Chile donde se experimenta por primera vez la puesta en práctica, varios años antes que en Inglaterra.

Se ha mencionado que el neoliberalismo es el ideario anticomunista más intransigente de todas las corrientes surgidas después de la Segunda Guerra mundial, por ello es que no es extraña la intervención militar ocurrida el 11 de septiembre de 1973 en nuestro país cuando se estaba viviendo el proceso de la Unidad Popular a partir de un gobierno de izquierda elegido democráticamente, en el cual el Estado tenía una designación particular. Pilar Vergara (1984:14) describe el rol del Estado de la siguiente manera:

*Era visto como regulador de las desigualdades sociales, rol que debía cumplir a través de medidas a favor de la democratización social en campos como la salud, la educación, la vivienda y la previsión. Es decir, en el corpus ideológico que predominó hasta 1973, el Estado era visto como instrumento de realización del interés general.*

El neoliberalismo, por su parte se contraponen a esta noción del Estado, y cuando tiene como objetivo ganar terreno, poco importa si fue o no elegido democráticamente. Por ello es que Anderson (2003:216) muestra que el neoliberalismo no tiene en su seno a la democracia como un eje fundamental, sino más bien una herramienta utilizable en algunos casos y en otros no:

*Pero la democracia en sí misma -como explicaba incansablemente Hayek- jamás había sido un valor central del neoliberalismo. La libertad y la democracia [...] podían tornarse fácilmente incompatibles, si la mayoría democrática decidiese interferir en los derechos incondicionales de cada agente económico de disponer de su renta y sus propiedades como quisiese.*

Con la llegada del neoliberalismo a través de su imposición por intermedio de la

Dictadura de Pinochet, en Chile se toman medidas como el desempleo masivo, desregulación, redistribución de la renta a favor de los ricos, privatización de bienes públicos, represión sindical y al movimiento obrero en general, tortura y matanza. Se impone una nueva reforma previsional quedando en manos de privados, se crearon las AFP, se privatiza la salud a través de Isapres, entre otros. Estos cambios iban sustentados con una argumentación ideológica que Vergara (1984:24) describe de la siguiente manera:

*La nueva ideología económica, en cambio, se organizaba en torno a la crítica del intervencionismo estatal. Para ello se invocaban razones tanto de eficiencia como de equidad. En el nuevo contexto primaba la idea de que el mercado, operando libremente, es el más eficiente asignador de los recursos productivos a la vez que el mecanismo más idóneo para restablecer los desequilibrios macroeconómicos heredados del gobierno anterior.*

Como hemos podido analizar, el neoliberalismo se constituye como una ideología al interior del Capitalismo conformada intelectual y políticamente, con un programa concreto. Esta ideología entra en disputa por el poder, alcanzando una hegemonía a nivel mundial, siendo Chile un caso ejemplar de ello.

Es importante detenernos sobre ese punto ya que, si bien el sistema capitalista y su fase neoliberal, tienen una base económica característica, la realidad es que no se debe entender como un mero sistema económico, sino más bien como un sistema (capitalista) y un modelo (neoliberalismo) integral, que atraviesa de manera transversal todos los aspectos de una sociedad. Por esta razón es que se constituye como una ideología más allá de una economía, pues existe una organización y un plan de acción planificado para su funcionamiento, pese a que los imponderables propios de los procesos históricos y de las influencias de la variedad de actores presentes en estos escenarios muchas veces generan desajustes en dichos planes. Sin embargo, lo que cabe destacar aquí es que existe un programa con objetivos y metas los cuales también requieren de la persuasión y convencimiento de la ciudadanía para poder constituirse como una hegemonía, es decir, la ideología imperante y legitimada por la población en general. Wallerstein (1988:16) plantea que “el universalismo de la ideología dominante [...] se arraiga en la necesidad de construir, a pesar de su antagonismo, un “mundo” ideológico común

a los explotadores y a los explotados.”

Es decir, la hegemonía de la clase dominante no sólo se refiere a temáticas laborales y productivas sino también la constitución de una ideología, concepción de mundo y la humanidad que es “susceptible de ser adoptada por los propios dominados.”(Ibídem: 15)

En Chile, el neoliberalismo se constituye como el modelo hegemónico hasta nuestros días, y entra en el mercado mundial como país primario exportador, esto es que la base de la economía nacional es la producción de materias primas para la exportación. En términos de áreas de producción, el que ocupa el primer lugar es la Minería, el segundo es la industria Forestal y el tercero es la Pesca y Acuicultura, más los productos del agro (frutícola, vitivinícola). Como mencionamos anteriormente el neoliberalismo en Chile se implementa a partir de la privatización de los recursos y derechos sociales, por ende estos rubros están privatizados y explotados por empresas nacionales y extranjeras, pues la transnacionalización es cada vez mayor.

### **III. 3. Algunas consideraciones**

A raíz de todo lo anterior es necesario establecer de qué manera este análisis macro económico genera una incidencia en el ámbito local de comunidades y localidades rurales. Por ello es que como punto de entrada debemos sostener que el sistema capitalista penetra en diferentes lugares del mundo, impregnando la lógica de mercado y provocando consecuencias relativas en la vida de las personas. Esas consecuencias “relativas” tiene su razón en la relación que se establece entre la influencia del mercado como agente externo y las dinámicas locales propias, lo cual permite inferir que la influencia neoliberal no es un proceso homogéneo, muy por el contrario es diverso. Es tarea de la Antropología como disciplina estudiar y dilucidar los fenómenos de este proceso. Comas d’Árgemir (1998:7) plantea que si bien el neoliberalismo y el mercado es un fenómeno global y de alcance mundial no es unidireccional ya que “existe una gran variedad de respuestas locales, que suponen una síntesis particular y distintiva entre las grandes corrientes económicas y las propias tradiciones culturales existentes en cada lugar.”

Relacionado con lo anterior, el mundo globalizado por una economía de orden mundial, al tener diferentes repercusiones y adaptaciones en los medios locales demuestra que

existe una multiplicidad de actores y grupos sociales en la sociedad, los cuales se encuentran entrelazados entre sí. Wallerstein (2005:40) plantea el concepto de sistema-mundo y economía-mundo, los que describe de la siguiente forma:

*Lo que queremos significar con economía-mundo [...] es una gran zona geográfica dentro de la cual existe una división del trabajo y por lo tanto un intercambio significativo de bienes básicos o esenciales así como un flujo de capital y trabajo. [...] hay muchas unidades políticas dentro de una economía-mundo, tenuemente vinculadas entre sí en nuestro sistema-mundo moderno dentro de un sistema interestatal. Y una economía-mundo comprende muchas culturas y grupos [...] Esto no significa que no hayan desarrollado algunos patrones culturales comunes, lo que llamaremos una geocultura. Significa que ni la homogeneidad política ni la cultural debe ser esperable o encontrada en una economía-mundo. Lo que unifica con más fuerza a la estructura es la división del trabajo constituida dentro de ésta.*

Esta descripción supone la existencia de diferentes formas de adaptación al modelo neoliberal según su ubicación en la economía mundo (principalmente su ubicación en el proceso productivo a nivel mundial) y según el contexto local de las diferentes realidades. Por ello, es que la Antropología, se transforma en un aporte al estudio de los fenómenos surgidos en las diferentes particularidades en torno a sus características locales y a su relación con el mundo global en el cual se encuentran inmersos. Claramente el tránsito de lo local a lo global pasa por distintos niveles, en nuestro caso sería: localidad, región, país y economía-mundo global, expresada en el neoliberalismo.

Cuando se habla, siguiendo a Wallerstein, de la ubicación al interior de la economía-mundo, se refiere en primer lugar a la división axial del trabajo lo cual genera la división centro-periferia a la cual se ven sometidos los Estados a partir de sus procesos productivos y la relación de estos con el mercado mundial. Los procesos centrales de producción mantienen monopolios y cuasimonopolios de producción, lo cual genera mayor ganancia, a diferencia de los periféricos que están dispersos y generan menos ganancias. Esta división productiva a nivel mundial, va a dividir los Estados, generando inevitablemente una

diferenciación geográfica entre centro y periferia. Esto lo describe de la siguiente forma:

*Existe por ello una consecuencia geográfica en las relaciones centro-periferia. Los procesos centrales tienden a agruparse en unos pocos estados y a constituir la mayor parte de la actividad productiva en dichos estados. Los procesos periféricos tienden a estar desparramados a lo largo de un gran número de estados y constituyen la mayor parte de la actividad productiva en dichos estados. Por lo tanto, para abreviar, podemos hablar de estados centrales y estados periféricos, siempre y cuando recordemos que en verdad estamos hablando de una relación entre procesos productivos. (Ibídem: 47)*

Chile al ser un país primario exportador se ubica dentro de los Estados periféricos, lo cual constituye un dato fundamental para investigar la realidad de las unidades domésticas, pues se transforma en un antecedente para analizar las legislaciones que realiza el Estado. A raíz de esto se podría encontrar una relación entre las medidas, legislaciones y políticas del gobierno chileno con su ubicación en el sistema-mundo capitalista, específicamente con el tema de la pesca artesanal y la pesca industrial. Por ello es que comprender cómo se constituye, estructura y funciona el sistema capitalista y su aplicación neoliberal en Chile es generar un marco global que conlleva a identificar su incidencia en la realidad nacional, y más particularmente, en la realidad local de Mississippi. Esto será desarrollado a lo largo del presente trabajo.

## **IV. LA REALIDAD PESQUERA**

### **IV. 1. La antropología y el estudio de las sociedades costeras**

El estudio sobre las sociedades pesqueras es relativamente nuevo al interior de la investigación de las ciencias sociales, y de la Antropología en particular. Debido a esta situación es que existen varios ejemplos de investigadores que, para realizar estudios sobre la pesca, han tenido que acudir a planteamientos teóricos provenientes de estudios sobre sociedades campesinas y Antropología rural. Para nosotras, nos es de gran ayuda comprender el mundo del campesinado para poder adentrarnos al mundo pesquero, ya que existen ciertas similitudes entre ambos respecto de la producción independiente, o la constitución de unidades domésticas como parte fundamental en la organización social para la producción y reproducción de estas comunidades. Sin embargo, es necesario hacer hincapié que ambas realidades tienen sus particularidades y fenómenos propios que hacen necesaria la elaboración de elementos teóricos que sean propios de los estudios de sociedades pesqueras. A su vez, resulta imperante saber vislumbrar la existencia de fenómenos diferenciados al interior de la pesca debido principalmente a la variedad de contextos naturales y sociales que influyen en los procesos de producción y formas de organización social en el mundo pesquero.

Sin embargo De la Cruz y Argüello (2006:1) plantean que, pese a las diferencias y particularidades que presenta cada contexto, en la pesca se pueden definir un cierto marco general común a las condiciones en las que viven los pescadores, algunos de ellos pueden ser la “relación con el medio ambiente, el tipo de relaciones capitalistas de producción, la aleatoriedad de la actividad, la movilidad y fragilidad del recurso, el factor riesgo, la propiedad común del recurso y las formas de organización de los productores”. El factor riesgo es un tema permanente en los grupos que se dedican a la pesca artesanal, pues la actividad en sí es arriesgada debido a las fluctuaciones propias del mar producidas por el clima, las corrientes y la contaminación, y por la precariedad de las tecnologías utilizadas que se caracteriza por embarcaciones con motor fuera de borda, materiales de construcción como la madera, equipos de seguridad escasos, entre otros. La consecuencia más relevante de este factor de riesgo, para Rubio Ardanaz (2003:247) se manifiesta en la coexistencia de “múltiples unidades de producción funcionando a niveles de producción muy distintos.”

Actualmente ha ido creciendo el estudio de sociedades pesqueras, conformando una subespecialidad dentro de los estudios de la Antropología Social. De la Cruz y Argüello la denominan Antropología marítima (De la Cruz y Argüello 2006:1), nombre que puede ponerse en discusión. Sin embargo lo que nos parece interesante de su definición es la amplitud del concepto, siendo capaces de sobrepasar la actividad pesquera artesanal como actividad extractiva y particular, para definirla como el estudio del conjunto de relaciones sociales en torno al mar, la observación del rol del Estado y la intervención del capital:

*Algunos autores definen el objeto de estudio de la antropología marítima como el estudio de las sociedades costeras, en sentido amplio, ya que esta rama de la antropología no solamente incluye a los pescadores y a la pesca, sino también al conjunto de los agentes sociales y de las actividades que están relacionados con la pesca y en este sentido debería incluir también al sector de la transformación de los productos pesqueros, de la fabricación de los equipos de pesca, el papel de las mujeres y de las instituciones públicas, etc. De esta manera se podría decir que la antropología marítima se ocupa del estudio de las dinámicas sociales y culturales de los espacios costeros.*

A su vez, plantear el objeto de estudio de la Antropología marítima radicado en el total de fenómenos socio culturales y económicos de las sociedades costeras tiene su razón de ser a partir de la premisa de que, objetivamente, existe una problemática económica, política y sociocultural propia de estas sociedades (Ibídem: 3).

Así, entendiendo que los fenómenos que se producen dentro de éstas tienen su propia particularidad y debido a esto sus propias problemáticas, el creciente interés por el estudio de ellas descansa en procesos actuales generando problemáticas que afectan directamente a los pescadores. Algunas de ellas son el aumento del ingreso del sistema imperante en estas zonas, a través del capitalismo pesquero modificando las relaciones sociales de los pescadores. Otro aspecto es la importancia del mar como territorio, tanto de producción, como de patrimonio, lo que se manifiesta con el aumento a 200 millas náuticas de mar patrimonial para muchos países. Por otro lado es importante observar la intervención estatal en asuntos pesqueros, y por

último, la diversidad de relaciones sociales y procesos de producción en estas zonas que es necesario describir. A su vez, la propiedad común de los recursos, el sistema de partes, los riesgos e inseguridad, las formas organizativas o la propiedad de los medios de producción son otras temáticas importantes de analizar en estos grupos (Ibídem:4).

La realización de esta tesis parte de la convicción de que existe una problemática propia de los pescadores artesanales, que es necesario investigar y esclarecer con el fin de dar respuestas que sean un aporte concreto para el sector pesquero.

#### **IV. 2. Perspectivas teóricas para entender la realidad pesquera**

Existen tres perspectivas teóricas diferentes para abarcar el estudio de las sociedades costeras, éstas son: la perspectiva marxista, la ecológica, y las nuevas tendencias de enfoque en la antropología marítima. La primera (marxista) utiliza como método de análisis el materialismo histórico y la dialéctica, poniendo principal énfasis en que las sociedades son parte del sistema capitalista, por lo que las relaciones de producción y los procesos de trabajo desarrollados al interior de ellas son necesarios de analizar pues permiten la reproducción de sí mismos al interior de un sistema dominante. Por ende los conceptos de *modo de producción y formación económica y social* son fundamentales para este enfoque, centrándose en el proceso productivo, la apropiación y control de los medios de producción, las relaciones sociales de producción, entre otros (Ibídem: 5).

Esta perspectiva plantea la existencia de una contradicción al interior de la pesca, referida a que la pesca es una actividad económica que no permite la transformación de la naturaleza debido a las condiciones propias de las fuerzas productivas, por lo que el nivel de productividad se adecúa permanentemente a las condiciones ecológicas en las que se encuentran inmersos. La contradicción se origina al mezclar la adaptatividad y dependencia del entorno ecológico con la subordinación a un sistema mayor. Al encontrarse inmersos en el capitalismo, éste impone sus lógicas de producción, organización y reproducción, frente a las lógicas propias de los pescadores al adaptarse al medio natural, lo cual produce contradicciones al interior de estos grupos, ya que se ven expuestos a la necesidad de reconfigurarse a partir de ambos fenómenos.

La segunda perspectiva, ecológica, plantea que el eje central de estudio es la relación

entre las particularidades del medio ambiente y las estrategias de sobrevivencia que desarrollan los pescadores para adaptarse a los distintos ecosistemas que existen.

Por último, las perspectivas nuevas de análisis, plantean la necesidad de construir un modelo teórico que sea capaz de unificar las perspectivas ecológicas y económicas, dando importancia al análisis micro y macro, así como a la observación de estructuras sociales y cotidianidades. Además abordar las transformaciones que sufren la pesca, y temas relevantes, como el género.

Para nuestro trabajo de investigación, producto del carácter y la problemática planteada nos hemos quedado con gran parte del planteamiento marxista, así como parte de las perspectivas ecológicas. Para poder entender la realidad local a la cual nos enfrentamos es completamente necesario comprender la realidad global, por ende entender que la pesca artesanal no es un hecho aislado, sino más bien una particularidad al interior, y en subordinación, al sistema capitalista. Por otro lado, es central entender la sociedad pesquera por medio de lecturas tanto económicas, como políticas, sociales y culturales. Dentro de los aspectos culturales se manifiestan las formas en que los grupos pesqueros se adaptan a su medio ambiente, así como se puede observar en la tecnología utilizada para pescar. Por ende, no puede estar exenta la temática sobre la relación que establece el ser humano con el entorno natural. Es necesario comprender que no son dos realidades aisladas, sino más bien un conjunto de particularidades interrelacionadas generando influencias unas a otras.

#### **IV. 3. El mundo pesquero y la sociedad de clases: articulación entre lo local y lo global**

Este punto se relaciona con la necesidad de repasar la concepción teórica para el estudio de la pesca en relación a la condición de clase de las sociedades pesqueras. Es necesario comenzar afirmando que existe una directa relación de articulación entre lo global y lo local, a su vez, con la clase. Es incomprensible para nuestros días pensar la problemática de los pescadores desde perspectivas que los comprenden como comunidades aisladas, siendo imperante abordarlas desde una perspectiva en la que “un cuestionamiento sobre la reproducción del sector pesquero nos lleve necesariamente a la problemática de la reproducción de las relaciones de clase.” (Ibídem: 6)

La condición de clase en el estudio de las sociedades pesqueras se torna compleja pero

fundamental a la hora de estudiar estos grupos. Esto se debe a la necesidad de investigar y analizar si existe esta condición entre los pescadores como sector, por un lado, y, si existe estratificación socioeconómica al interior de las sociedades pesqueras producto de la intervención del capitalismo, por otro; sumado a la realidad de que un contexto pesquero puede variar de otros según las diferentes zonas, regiones o países.

Para el estudio de las clases, Wright propone la existencia de diferentes niveles de abstracción para analizarlas. Estos son tres: modo de producción, formación social y coyuntura (Wright 1994:7). El modo de producción es el nivel más abstracto y radica en el análisis de las relaciones sociales de producción; la formación social radica su estudio al análisis de las sociedades como combinaciones concretas de modos de producción, siendo las alianzas y facciones de clase el principal objeto de estudio. Por último, la coyuntura se refiere al análisis de la sociedad a partir de detalles institucionales concretos y factores históricos que pueden estar interviniendo en las relaciones de clases como por ejemplo la sindicalización, formación de partidos políticos, movimientos sociales, prácticas laborales, segmentación mercantil, entre otros, así como la relación entre clase y otros factores como género y raza (Ibídem).

Lo que se puede desprender de esta conceptualización aportada por Wright es que el estudio de la realidad pesquera y su relación con la sociedad de clases puede ser analizado desde el nivel de formación social en cuanto interacción de diferentes modos de producción (doméstico v/s capitalista) al interior de una sociedad sumida en el modo de producción capitalista (como nivel de abstracción más elevado). A su vez, este estudio también implica el análisis en el nivel de abstracción de coyuntura, lo que permite establecer una comprensión sobre las relaciones al interior de los grupos familiares, así como las relaciones diferenciadas entre los mismos pescadores.

Volviendo a la interacción que se da entre modos de producción en el nivel de formación social, se puede plantear que las formas de producción de tipo pesquera artesanal presentan condiciones favorables para la acumulación del capital sin la necesidad de someter a estos grupos bajo los mismos mecanismos en la relación entre capital y trabajo asalariado industrial. Así es como el sistema mantiene a los pescadores en sus propias lógicas que, aparentan ser independientes y autónomas, pero que en muchos casos es un aspecto superficial, ya que al profundizar en la realidad nos encontramos con relaciones de dominación y explotación por entes externos e internos hacia los grupos pesqueros.

Las relaciones de dominación de clase se pueden distinguir a través del concepto de “opresión económica” y “explotación económica”. La diferencia central entre ambos conceptos es que en la explotación económica, la clase explotadora se enriquece a costa de la clase explotada, por ende requiere del trabajo de la clase explotada para subsistir; en cambio la opresión económica se caracteriza exclusivamente por el interés de la clase explotadora por mantener sus derechos de propiedad sobre determinados bienes. Esta distinción es sumamente valiosa para dar explicación a las desigualdades de clase que existen en relaciones que no necesariamente se dan en la producción, pero que si someten a individuos y grupos a una condición de clase que no es la privilegiada (como sería el caso de los pescadores artesanales independientes, o cualquier trabajador por cuenta propia). Esta distinción permite comprender la variedad de desigualdades existentes, permitiendo comprender que éstas en ocasiones se dan por opresión y no explotación (Ibídem: 83).

El concepto de opresión económica pasa a clarificar y hacer posible el análisis de clases superando la distinción única de explotación burgués/proletario, en el cual el proletario lo que lo caracteriza como tal es la condición de vendedor de fuerza de trabajo, quedando fuera toda la gama de individuos cuenta propistas, pescadores artesanales, campesinos o vendedores ambulantes que siguen formando parte de una clase subyugada pero no bajo la lógica del trabajo asalariado.

Por otro lado, trasladándonos al interior del mundo pesquero artesanal, nos encontramos con el análisis sobre la estratificación en su interior. Esto puede suceder al interior de una localidad como en un aspecto más amplio. Este tema es analizado desde la antropología de la pesca partiendo de la premisa que la sociedad pesquera es constituida por el conjunto de actores que participan en las dinámicas costeras, lo cual incluye no sólo a una comunidad de pescadores artesanales, sino también intermediarios, industriales, agentes e intervención del Estado, etcétera. Por ello es que se puede plantear que el mundo de los pescadores al ser diverso puede significar estratificaciones internas, constituyéndose relaciones de clase en su interior, conformando superposiciones si se analiza en su relación con el mundo global. Es así como se puede llegar a inferir que la estructura de clases al interior de contextos particulares conforman un sistema complejo en el cual se contraponen diferentes relaciones de explotación y/o opresión, por ello debiera ocurrir que existan “ciertas posiciones que resulten explotadoras según una dimensión de las relaciones de explotación,

pero que aparezcan como explotadas en una dimensión distinta.”(Ibídem: 101)

Ejemplo de ello podría ser un pescador que, al aumentar su poder adquisitivo comienza a tener más medios de producción, como por ejemplo botes, y comienza a contratar mano de obra a cambio de salario y no a través de la sociedad a la parte (sistema que explicaremos más adelante). En el presente caso este sujeto ha comenzado a explotar a otros, sin embargo, en el mundo global, su condición de pescador artesanal sigue siendo de opresión, producto de la diferenciación entre la pesca artesanal e industrial, por ejemplo.

Volviendo al tema de la diversidad de actores y agentes en el mundo pesquero artesanal se puede mencionar el tema del ingreso de los pescadores, representado en salarios o en la sociedad a la parte o “sistema de partes”<sup>1</sup>. Con el trabajo asalariado es mucho más simple concluir la presencia de proletariado ya que el salario está instaurado por medio de una relación de explotación por parte de un patrón que genera plusvalía con la fuerza de trabajo del trabajador. Sin embargo, el *sistema de partes* se presenta como un fenómeno completamente distinto, ya que el ingreso del pescador depende únicamente de la producción. Se podría definir como “una forma equitativa de repartir las ganancias, propia de la pesca artesanal. Puede variar en su forma de distribución según el tipo de pesca, costumbres y otros factores.” (Pereira *et all.* Sf: 61)

Hay algunas zonas en donde la pesca es realizada entre los tripulantes y para los tripulantes, es decir, para la autosubsistencia, y se dan condiciones de igualdad. En otros el armador deja de trabajar el bote (por edad por ejemplo) y pasa a contar como dos personas en la repartición. Y por último, existen casos en que los tripulantes le trabajan a un tercero a cambio de una paga (salario) que se entrega bajo el llamado sistema de la sociedad a la parte. En estos casos, el salario se establece de manera bastante particular, pues el trabajador asalariado industrial venderá su fuerza de trabajo por unidades de tiempo, en cambio en la pesca el salario variará en función del volumen de captura, lo que permite que siga denominándose sistema a la parte. En estos casos el armador o dueño de embarcación “se muestra como propietario de una parte mayor (generalmente algo más de la mitad del producto neto) mientras que la otra es la que pertenece a la tripulación.” (Rubio-Ardanaz 2003:247)

En este tipo de casos el sistema es desigual ya que permite la existencia de explotación de fuerza de trabajo encubierta, ya que el pescador al tener su renta determinada por el monto de producción y su participación en dicho proceso, se encuentra inmerso en una relación

salarial (De la Cruz y Argüello 2006:13).

Este aspecto del sistema a la parte es encubierto pues se reproduce por intermedio de una ideología de igualdad ya que a simple vista “representa una justa distribución según el esfuerzo colectivo aportado. El pescador tiene así la ilusión de participar de las ganancias en función de su esfuerzo colectivo.” (Ibídem)

Por último es importante destacar que este sistema para estos casos implica que, antes de la repartición de ganancias se costeen los gastos previos para asegurar su reproducción, alcanzando a cubrir el capital constante. Por ello esta idea invisibiliza la participación de la tripulación que no tiene propiedad sobre los medios de producción en la reproducción de un gasto que generalmente corresponde al capitalista (dueño de los medios) (Rubio-Ardanaz 2003:249).

Además de lo anterior, la remuneración del trabajador pesquero, en estos casos, es por intermedio del dinero, por ende el ingreso que recibe el pescador por su fuerza de trabajo es el valor mercantil de ésta (ya que se descuentan gastos comunes antes de remunerar, se divide diferenciadamente con el armador, etcétera). Por esta razón la fuerza de trabajo termina convirtiéndose en una mercancía.

Una complejidad que se le suma a este tema es el sobretrabajo. Es difícil poder determinar en qué momento existe sobretrabajo y una extracción absoluta de plusvalía. Esto se debe principalmente a la aleatoriedad del tiempo invertido en trabajo. La planificación laboral en la mar siempre puede modificarse, esto se debe a las condiciones que representa este trabajo, ya que la cantidad de pescado, el lugar donde están los cardúmenes, las corrientes marinas, el clima, someten permanentemente a una situación de incertidumbre al trabajo pesquero. Esta situación Rubio-Ardanaz la problematiza de la siguiente forma: “¿Cómo saber cuándo se ha cumplido el periodo necesario para la reproducción de la fuerza de trabajo y cuándo comienza el período utilizado para la reproducción, acumulación y ampliación del capital?” (Ibídem: 243). La respuesta radica principalmente en las relaciones sociales establecidas para la producción y la relación que establece el productor con su producto. Estos temas van variando según los casos, y como veremos más adelante existe un tipo de actividad pesquera artesanal que se sustenta en relaciones de explotación, lo que permite que unos comiencen a enriquecerse y otros no. La pregunta realizada por el autor precisamente evidencia la importancia de analizar estos fenómenos.

Un punto importante de destacar es que ambas formas de producción pueden coexistir, es decir que la presencia de pesca cuya producción es generada por trabajadores pesqueros no implica la inexistencia de pescadores independientes, pues en este sector el capitalismo aún no es omnipresente.

Por ello es que dentro de este sistema podemos encontrar distintos matices. Existen casos, como en la localidad que se centra esta investigación, donde el armador si trabaja el bote y las ganancias se reparten entre el número de tripulantes, sólo que el armador cuenta como dos. Es decir, se lleva más ganancia pero no el 50% de ellas como sucede en otras zonas. También existen quienes son dueños de bote pero no lo trabajan porque ya se encuentran avanzados de edad, entonces en vez de arrendar por un precio fijo a otros pescadores éste se cuenta como un tripulante más y se le asigna el monto que corresponde. Por lo que si bien concordamos con el autor en torno a la explotación que puede generar este sistema, si creemos que es necesario ver estos matices y diferenciarlos, ya que en algunos casos son realidades totalmente distintas. Creemos entonces que bajo este sistema se puede dar una tránsito que va desde la igualdad, desigualdad, hasta llegar a la explotación.

Planteamos la diferencia entre desigualdad y explotación, ya que en los casos donde el dueño del bote lo trabaja igual que sus compañeros pero se lleva un tanto más de ganancia genera desigualdad pero no explota a los demás tripulantes ya que el trabajo es por igual, desligándose así de la lógica capitalista en que el dueño de los medios de producción no trabaja. Y en los casos en que el dueño ya no trabaja pero se cuenta como un tripulante más tampoco existe una lógica en la cual sólo por ser el dueño se lleva gran parte de la ganancia, si no más bien lo mismo que quienes le trabajan.

Sumado al conflicto del ingreso, existen temáticas a analizar (de tipo coyunturales, siguiendo la esquematización aportada por Wright), tales como conflictos en los modos de organización de pescadores (cooperativos frente a individualistas), la intervención del Estado a partir de legislaciones y herramientas administrativas, y por último conflictos en torno a la cantidad de capturas y áreas de manejo, el cual está íntimamente vinculado con la intervención estatal. Este es descrito así:

*El acceso a la pesca ha sido de cierta manera privatizado, pues solamente el Estado "propietario" puede determinar quienes tienen derecho a participar en la*

*actividad pesquera. Los derechos de acceso se adquieren a través de la compra de licencias de pesca y los propietarios de las licencias tienen el derecho legal para explotar los recursos.” (De la Cruz y Argüello 2006:12)*

Así es como se pueden sentar bases para comprender la realidad pesquera e investigar y analizar no sólo sus propias particularidades y su relación con el entorno global, sino también las transformaciones a las que se ven expuestos los pescadores, la vida de tipo doméstica o las posibles transiciones a una proletarización adaptada a la realidad pesquera.

Los puntos relacionados al ingreso y la gama de relaciones laborales existentes al interior de la actividad pesquera, el rol del Estado, los actores que intervienen, y los aspectos administrativos (áreas de manejo, cuotas de captura y legislación en general), son puntos de vital importancia para nuestra investigación las que se relacionarán con la vida del grupo familiar en total.

Un aspecto sociocultural importante es el rol de la mujer dentro de la unidad. Pascual Fernández lo describe así:

*Las primeras referencias al papel de las mujeres en las comunidades pesqueras aparecen en el análisis de Porto do Son (Calo Lourido 1978), donde el autor reflexiona sobre el proceso de formación de nuevas familias en la pesca, los diferentes roles que adoptaban los géneros en las faenas productivas y cómo podían variar en función de las clases sociales, o el papel de las mujeres en la gestión de la familia y su economía. Su posición de autoridad en las cosas “de tierra” les conducía a llevar “el timón de la casa. (Pascual Fernández 1999:347)*

Entender la pesca artesanal desde el soporte conceptual de unidad doméstica es lo que nos ha dirigido a incorporar los roles familiares, por sobre todo el de la mujer, para entender la realidad pesquera, pues la mujer ocupa un lugar activo y fundamental tanto en la producción como en la reproducción de los grupos pesqueros.

## **V. LA UNIDAD DOMÉSTICA: UNIDAD SOCIAL DE PRODUCCIÓN Y REPRODUCCIÓN**

### **V. 1. Primer acercamiento: el campesinado**

Un concepto que también debemos aclarar ya que nos servirá de insumo para comparar con la realidad de los pescadores, es el de campesinado, ya que creemos se puede hacer un paralelismo entre ambos y los efectos que el capitalismo ha generado en campesinos, pueden ser similares a los que viven los pescadores artesanales.

Esto lo señalamos a partir de que la constitución de la familia campesina como una unidad doméstica de producción, donde se produce para vender y poder subsistir es muy similar a la constitución de la unidad doméstica de las familias de pescadores.

Creemos que las transformaciones que fue sufriendo el campesinado a través de la irrupción del capitalismo y su desarrollo pueden ser vistos como procesos similares a los que actualmente se está viendo sometido el pescador artesanal.

Las similitudes y diferencias entre campesinado y pescadores es un debate de larga data aún no resuelto. Algunos autores plantean que ambas son categorías totalmente independientes e incomparables, y otros (Faris, 1977; Durrenberger & Pálsson, 1985) han argumentado que las formas que adquieren las relaciones sociales de producción en ambos casos son similares, y la diferenciación radica principalmente en las formas de acceso y obtención de recursos.

Mc Kay (1981:2) plantea que el sistema de la pequeña producción de mercancía es una característica propia de campesinos y pescadores, por lo mismo se puede observar en diferentes lugares. Lo describe de la siguiente forma:

*Sus sistemas de producción están basados en tecnología de pequeña escala y simple; grupos de trabajo organizados en torno al parentesco, amistad o camaradería temporal pero con poca diferencia entre propietarios y trabajadores; compartición a todos los niveles de costes, riesgos, beneficios y golpes de suerte; y una distribución variable de la producción entre la subsistencia y el mercado.*

Para nosotras, efectivamente existen diferencias importantes entre los campesinos y los pescadores, relacionado con las formas de extracción y producción, el acceso a los medios de

producción, el escenario cultural, geográfico y entorno natural en que se desenvuelven. Sin embargo el proceso de diferenciación y las formas que adquieren las relaciones sociales de producción al interior del campesinado producto de las influencias del avance industrial capitalista parecen ser similares al de los pescadores, lo cual es necesario profundizar ya que aparece como un requerimiento pertinente para analizar el fenómeno pesquero.

Para comenzar entenderemos como campesino lo postulado por José Luis Calva (1988:50) quien señala que el campesinado se define de acuerdo a ciertos parámetros que son: 1) poseedor de una porción de tierra; 2) explota directamente por su cuenta o asociados con su propio trabajo manual; 3) se apropia de primera mano total o parcialmente los frutos obtenidos; 4) subsiste de los productos de esta explotación.

Es decir, de forma más específica la definición de campesino sería la siguiente:

*Poseedor de una porción de tierra que explota por su cuenta con su propio trabajo manual como ocupación exclusiva o principal, apropiándose de primera mano, en todo o en parte, de los frutos obtenidos y satisfaciendo con éstos, directamente o mediante su cambio, las necesidades familiares. (Ibidem: 51).*

En ese sentido si bien los pescadores no son dueños de un pedazo de mar, si tienen uso exclusivo de las primeras 5 millas marinas, donde por sus propios medios extraen los recursos a través de su trabajo manual, siendo una similitud que consideramos importante con el campesino. Ya que también a través de esta explotación artesanal del recurso pueden satisfacer las necesidades de su familia transando sus productos en el mercado, o bien consumirlos directamente.

Este mismo autor nos explica que el campesino va dejando de serlo cuando empieza a buscar otras fuentes de ingreso para su reproducción, principalmente de tipo dependiente, perdiendo gradualmente su autonomía. Sin embargo, el campesino no deja de serlo hasta que los cambios a nivel cuantitativo se transforman en un salto cualitativo, por ello seguirá siéndolo mientras la parte preponderante de sus ingresos provenga de esta actividad. Si el campesino obtiene la mitad de sus ingresos de trabajo asalariado y la otra mitad del trabajo en el campo, es decir en proporciones de 50% y 50% este puede ser clasificado como semi proletario o semicampesino, ahora cuando comienza a ser predominante la forma de ingresos asalariado a pesar de que aun explote su producción agrícola este ya no puede seguir denominándose campesino, sino mas bien, según el autor como obrero con parcela. (Ibidem: 51)

Este tema es de gran relevancia pues los niveles de diferenciación al interior del campesinado son variados, fenómeno que se busca investigar en esta tesis con las unidades domésticas de pescadores que comienzan a buscar en otros rubros la satisfacción de sus necesidades.

Podemos encontrar a lo largo del tiempo distintos tipos de campesinos, ya sea tributarios, patriarcales, etc., pero el que nos interesa desarrollar para poder posteriormente realizar nuestro análisis es el campesino mercantil.

Este tipo de campesinado ha existido desde mucho tiempo atrás pero no cobra relevancia hasta el período posterior a la revolución industrial. Ya que la mecanización destruye la producción doméstica, haciendo así que el campesinado se especialice, “el valor del cambio se convierte en el fin primordial de la producción campesina.” (Ibídem: 129)

Con la revolución industrial y el avance del capitalismo, el campesino deja de producir para su consumo ya que le resulta menos costoso adquirir productos en el mercado, por ende se comienzan a especializar en la producción de ciertos productos, lo cual se fue combinando con un avance tecnológico.

Otro factor importante de destacar en este proceso es la creación de nuevas necesidades, con el desarrollo de los medios de comunicación y otros agentes ideológicos se van creando en la población rural necesidades que antes no existían y que sólo puede proveerles el mercado capitalista. (Ibídem: 364)

Dentro de la irrupción del capitalismo y el campesinado, es que se descompone a la familia como unidad productiva y de consumo, comenzando a disminuir el número de miembros del hogar y la imagen del padre deja de tener la preponderancia que tenía hasta ese momento.

*En el régimen patriarcal cada familia campesina formaba una comunidad básicamente autosuficiente. [...] La comunidad productora era asimismo la comunidad consumidora de sus cosechas y de los productos de su industria casera. [...] Se transforman en campesinos mercantiles, lo anterior deja de ser cierto. Consumen ahora los productos suministrados por otras unidades de producción [...] y venden sus propios productos a otras unidades de consumo o de producción. (Ibídem: 366)*

Ahora los distintos miembros de la familia trabajan en varias unidades de producción, tan variados como los que el mercado de trabajo ofrece. Algunas familias pueden juntar todo lo

recaudado por cada uno de sus miembros en un mismo fondo común del cual todos aportan y sobreviven, pero ya entonces no es considerada como una unidad de producción, sino solamente una unidad de consumo. De hecho, esta misma unidad se disuelve apenas los hijos logran independizarse y abandonan la casa de sus padres, pasando a formar otras unidades de consumo con sus familias.

*Los miembros jóvenes de la familia se esfuerzan antes de la edad viril por separarse del hogar paterno y obtener su independencia económica y una vida propia. Pero esta evolución no solo responde al deseo de los jóvenes; es una consecuencia inevitable del cambio en el modo de producción de los campesinos: de patriarcal en mercantil. (Ibídem: 368)*

Como es de suponer dentro de los mismos campesinos se van generando diferencias en cuanto a sus ingresos, por ello que se van encontrando distintas gamas entre campesinos: campesinos pobres y campesinos ricos, quienes a su vez van contratando mano de obra asalariada para que trabajen sus predios, exigiendo que quienes dependen de ellos trabajen aún más que antes, como señala el autor en el siguiente párrafo:

*Acicateados por la furia del dinero que se ha adueñado ya del alma del jefe de familia, los obreros familiares descienden a un nivel igual o peor que el de los obreros asalariados: no perciben un salario completo y en cambio están día y noche a la orden de la explotación. Al mismo tiempo, la tierra se convierte en mercancía, pierde su carácter de propiedad familiar y deviene propiedad exclusiva del jefe. El antagonismo de clase entre explotador y explotado, entre el poseedor y el proletario, penetra en la aldea y en el hogar campesino, y destruye la antigua armonía y comunidad de interés. Pero a medida que los hijos del campesino medio se cansan de ser sus asalariados peor pagados y más explotados y se esfuerzan por sustraerse a la barbarie campesina, se va reduciendo la familia. (Ibídem: 371)*

Otro factor importante es que al desarrollarse clases propias del capitalismo dentro de las aldeas de campesinos el comunismo agrario se ve destruido, donde la burguesía de cada aldea se siente más cercana a la burguesía rural de otras aldeas como a la burguesía urbana tanto ideológica

como culturalmente, y como es de suponer:

*Correlativamente, a medida que el campesino proletarizado por un lado, y los campesinos pobres, por otro, cobran conciencia de sus intereses específicos de clase se organizan y luchan por hacerlos valer, se identifican ya no como fracción de la clase antagónica a la aldea [...] sino como campesinos arruinados y proletarizados de otras aldeas.” (Ibídem: 407)*

Todo este escenario de campesinos empobrecidos, despojados de sus tierras llevan a un proceso de proletarización de masas, donde este gran número de campesinos pasa a engrosar las filas del creciente proletariado industrial, trabajando de forma asalariada en fábricas.

Una vez que la sociedad ya se encuentra metida dentro de los vaivenes de la sociedad mercantil ya sea por variados factores, por obligación a través de las armas, distintas estrategias, etc., ya no hay manera de volver atrás si no que atenerse a los propios cursos que este sistema conlleva.

## **V. 2. La unidad doméstica pesquera**

Parte fundamental para poder observar y analizar la realidad de los pescadores artesanales, pasa por la definición conceptual de “unidad doméstica”. Este concepto nos ayuda a caracterizar y especificar la unidad social que se encuentra a la base de la organización de las comunidades de pescadores artesanales, en particular los de la localidad de Mississippi.

Un antecedente de los estudios relacionados al concepto de unidad doméstica son los estudios sobre campesinado. En primer lugar quisiéramos repasar una definición de unidad doméstica campesina; a partir de un estudio realizado en México, Lanza y Rojas (2010:172) plantean que la finalidad de la unidad doméstica es el “mantenimiento y reproducción de sus integrantes”, que se relacionan al interior del hogar a través de estructuras de poder, autoridad, roles y responsabilidades específicas.

Por otro lado, la producción de estas unidades se ve definida por el consumo de sus integrantes, es decir existe una cierta autonomía en relación a cuánto producir, ya que no depende de un patrón o un requerimiento del mercado, sino más bien de las necesidades del grupo familiar. Por ello la “definición de la producción de las unidades es la intensidad del trabajo campesino y

las necesidades de consumo de la familia” (Ibídem: 173), lo cual genera el equilibrio entre trabajo y consumo.

Además, es importante mencionar que la unidad doméstica no es sólo una unidad de producción sino también de reproducción, de allí que se desarrollen estrategias particulares de sobrevivencia con el fin de seguir reproduciéndose. Estas estrategias de reproducción se conciben como “el conjunto de prácticas que ésta ejecuta para la subsistencia de la unidad de producción”. Estas prácticas diferentes conforman una estrategia que se basa en la “integración de las actividades económicas con las domésticas y se unifican en el objetivo de mantener y reproducir la UDC.” (Ibídem: 174)

A su vez, Alcalá (2011:34), propone una definición de unidad doméstica aplicada a la realidad pesquera que complementa y potencia la definición anterior, haciéndola más completa y aplicable en la realidad de los pescadores artesanales. Sumado a la residencia común de sus integrantes, reafirma la autora, el sistema de relaciones sociales que se generan en su interior es de consumo y producción a la vez, siendo el proceso productivo una instancia de participación de todos sus integrantes, tanto en su organización como en su práctica. Esta dinámica la describe de la siguiente forma:

*Al interior del grupo doméstico, cada pescador organiza su trabajo independientemente de los otros, en función de una complementación de tareas por sexo y por edad entre los habitantes de su vivienda. [...] Al mismo tiempo que el grupo doméstico regula el proceso de trabajo, también asegura la alimentación, la vestimenta, el resguardo, es decir, todos los aspectos materiales considerados necesarios para la vida de sus miembros. En consecuencia el grupo doméstico es una unidad inmediata de producción y reproducción. De forma que en nuestra zona, un pescador es considerado <independiente> por sus pares, cuando puede constituir una unidad productiva y residencial, un grupo doméstico particular, separado de su grupo original. (Ibídem)*

Ahora bien, esta definición parece algo aislada de la realidad global, corriendo el riesgo de considerarse como una comunidad cerrada, por esta razón se hace necesario definir la unidad doméstica en relación con las interacciones que se dan al interior del sistema global, en este caso el capitalista, las que se caracterizan por una interacción dinámica.

La producción se define por las necesidades del grupo familiar dentro del cual existen

roles y funciones que ayudan a contribuir tanto en la producción, como en la reproducción, es decir en su subsistencia. Esta subsistencia está dada por un trabajo autónomo, es decir de la producción dirigida al autoconsumo, por un lado, y por la complementación del ingreso con otras actividades económicas, por otro. En el caso de los pescadores artesanales las actividades complementarias son el cultivo de la tierra, la crianza de animales y el trabajo asalariado.

Este tema es de gran relevancia pues el punto central del análisis reside en la dinámica que se da entre la producción de tipo autónoma (es decir para autoconsumo) que se representa en el trabajo de ingreso por cuenta propia (en este caso la pesca artesanal), frente al trabajo asalariado (transformando su fuerza de trabajo en mercancía) representado por un trabajo de ingreso dependiente. Este proceso aparece como el punto clave para nuestro análisis.

La relación y dinámica al interior del contexto global capitalista en el cual se encuentra inmersa la unidad doméstica pesquera se caracteriza por el tránsito entre ser independiente y asalariado. Podría decirse entonces que la unidad doméstica interactúa con el capitalismo de dos formas: la primera como proveedora de mercancía, por lo general materias primas, que en el caso de los pescadores artesanales son productos del mar para su comercio, industrialización, generación de harina de pescado para alimentación de producción ganadera, o para la alimentación directa a la sociedad civil a través de su venta en caletas. Por otro lado el capitalismo se provee de fuerza de trabajo temporal de las unidades domésticas, cuando, por necesidad de complementar sus ingresos para subsistir, algunos de sus integrantes buscan trabajo asalariado.

*Los dos momentos están mediados por el dinero, en un caso sobre todo como medio de cambio y en el otro además como medio de acumulación. La fuerza de trabajo campesina que se articula periódica y estacionalmente al modo capitalista sin incorporarse al total y definitivamente, es decir sin dejar de ser campesina. (Lanza y Rojas 2010:175)*

Lanza y Rojas plantean que existe una contradicción entre ambas formas, ya que en la medida en que la extracción de productos como mercancía aumente, la mercancía-trabajo disminuye y viceversa. En la medida en que la producción de la unidad doméstica se aleja más del autoconsumo y del trabajo por cuenta propia y se acerca más al trabajo asalariado se observa que existe un proceso creciente y tendiente a la proletarianización de ésta. Esto se define en relación a cuál actividad es la que está aportando el mayor porcentaje de ingreso para la subsistencia del

grupo a familiar: si el grueso es a partir, en este caso, de la pesca artesanal como actividad independiente, y no de un trabajo asalariado, la unidad doméstica sigue sobreviviendo como tal, en su condición de unidad doméstica independiente. Si el proceso tiende a que el trabajo dependiente deje de ser un complemento y pase a ser un punto central en la sobrevivencia del grupo familiar, estamos en presencia de un proceso de constitución de proletariado, o proletarización.

*El ciclo desde  $A > M' + MT$  hasta  $A + M' < MT$  es un periodo de crecimiento constante de la fuerza de trabajo, aumento demográfico que no se interrumpe, sino que se acelera en el momento en que la subsistencia de la UDC depende de la venta de  $MT$ , el régimen salarial ha sustituido, en orden de importancia, al autoabasto y a la venta de mercancías, pero sin proletarizar al campesino, que sigue obteniendo de  $A$  (autoabasto) una parte indispensable de su subsistencia. (Ibídem: 176)<sup>14</sup>*

Sin embargo, como hemos visto con anterioridad, el capitalismo se provee no sólo de fuerza de trabajo temporal de la unidad doméstica, sino también de los productos que producen, por ello nos encontramos frente a una contradicción, pues parece ser conveniente tenerlos como mano de obra, y a su vez como productores de materias primas, ya que es más barato.

Meillassoux (1977:140) plantea que la interacción entre la unidad doméstica y el sistema capitalista se da de manera desigual es decir, “uno dominando al otro y comprometiéndolo en un proceso de transformación”. A su vez, afirma que mientras las relaciones de producción y reproducción de estas unidades persistan, van a seguir diferenciándose cualitativamente del modo de producción capitalista, sin embargo, cuando empiezan a depender de las decisiones del sector capitalista, las condiciones empiezan a cambiar. Este proceso es en sí mismo contradictorio, pues “el modo de producción doméstico es simultáneamente preservado y destruido; preservado como modo de organización social productor de valor de beneficio del imperialismo, destruido pues se lo priva a plazo fijo, mediante la explotación que padece, de los medios para su reproducción”. Por ende, concluye que el modo de producción doméstico entra en un proceso confuso en donde a veces persiste y a veces desaparece, lo cual permite afirmar que el proceso diferenciado que experimentan las unidades domésticas pesqueras debe ser estudiado en su carácter dinámico e incluso contradictorio. De allí es que se puede plantear que al interior de una localidad se pueden encontrar diferentes tipos de unidades domésticas con composiciones y estrategias de subsistencia

---

14 En este texto se define a  $A$  como autoabasto,  $M'$  como mercancía vendida y  $MT$  como mercancía trabajo, es decir, trabajo asalariado.

diferentes (algunas totalmente independientes, algunas que intercalan actividades independientes con el trabajo asalariado y otras que definitivamente se proletarizan).

Si bien Meillassoux habla del choque de dos “modos de producción”, hay otros autores que plantean una distinción para el uso de este concepto. Rubio-Ardanaz (2003:251) plantea que hay “modo de producción” y “formas de producción”, siendo el primero un sistema amplio que contiene la base económica y la superestructura jurídica, política e ideológica, y el segundo (formas de producción) “se refiere a la estructura de una unidad básica de producción en una formación social determinada”, por lo que muchas formas de producción pueden convivir en un mismo modo de producción, en este caso el capitalista. Lo anterior dice relación con que, cuando los productores primarios (ya sean campesinos o pescadores) se producen a pequeña escala, se habla de “formas de producción”, pues el productor no está dissociado de la propiedad de los medios de producción como lo están los productores directos en la forma de producción capitalista. Además, la familia, en las formas de producción doméstica tiene un nivel de participación ya sea para la autosubsistencia o para el comercio en micro escala con el fin de alcanzar su reproducción a través del acceso a los medios.

Esto se puede vincular directamente con el aporte de Olin Wright (1994:7) sobre los niveles de abstracción entre modo de producción- formación social- coyuntura. Al hablar de la interacción entre modo de producción capitalista y forma de producción doméstica, estamos hablando en el contexto del nivel de formación social, y, esta interacción se encuentra inmersa al interior del modo de producción mayor.

Por otro lado, se plantea que un modo de producción al ser cooptado por uno mayor no deja de existir sino más bien subsiste en subordinación a éste, el cual extrae mano de obra, bienes y servicios para su conveniencia. Esta subsistencia subordinada es la que hemos preferido distinguir como *forma* de producción. (Rubio-Ardanaz 2003:251)

De lo anterior es posible plantear que la interacción entre capitalismo y economía doméstica no siempre significará la desaparición de ésta, ya que en ocasiones conviene más que subsista. Para ello el mismo sistema económico mayor va generando las estrategias para adaptarse a las diferentes situaciones, logrando utilizar provechosamente la modalidad de trabajo de los pescadores para extraer renta, plusvalía y continuar con la acumulación de capital. Esto ha sido posible mediante “el control efectivo de la fuerza de trabajo, como un elemento esencial en la valorización del capital y que no dependen necesariamente de un control de los recursos en forma de propiedad privada.” (Wright 1994:11)

Esta interacción desigual entre modo capitalista y economía doméstica permite que la unidad doméstica pase a ser proveedora de mano de obra y alimentación, posibilitando que el sistema capitalista se ahorre esta parte de la inversión. Es decir, mientras la alimentación y producción de mano de obra se encuentren fuera de la esfera capitalista, como se da en el caso de las unidades domésticas, hay un ahorro de inversión de capital, lo cual es favorable para su acumulación. Meillassoux (1977:137) termina afirmando que es “a causa de las relaciones orgánicas que establece entre economías capitalistas y domésticas, que el imperialismo pone en juego los medios de reproducción de una fuerza de trabajo barata en provecho del capital.”.

Esta situación mencionada por el autor es comparable con el concepto de “ejército industrial de reserva” propuesto por Marx (1974:535), cuando plantea que la existencia de superpoblación obrera es una necesidad para la acumulación de capital, transformándose en una condición de vida para la economía capitalista. Es así como se constituye “un **ejército industrial de reserva**, un contingente disponible, que pertenece al capital de un modo tan absoluto como si se criase y se mantuviese a sus expensas”. Esta situación que, inicialmente se plantea para contextos urbanos, el transcurso histórico del capitalismo expandió este fenómeno a lo rural, el cual también pasa a constituir este ejército de reserva, pero con características diferentes a los trabajadores que habitan la ciudad. Estudios recientes sobre la industria salmonera en Chiloé realizados por GICSEC (Mühle *et all.*, 2011:5) demuestran que el capital se inserta en “la periferia de la periferia, en este caso territorios rurales [...], es ahí donde el capital para ampliar su producción debe contratar mayor mano de obra, por lo que requiere un mercado de fuerza de trabajo siempre disponible, pero no fija, personas que potencialmente serán asalariados”.

Sumado a lo anterior, el trabajo asalariado temporal que realizan los integrantes de las unidades domésticas para complementar sus ingresos requiere, por lo general, de migraciones. Como vimos en la revisión histórica sobre la conformación del sistema capitalista, en los inicios de la revolución industrial las migraciones del campo a la ciudad fueron definitivas, sin embargo existe una porción que hasta la actualidad realiza migraciones temporarias para trabajar asalariadamente.

Las migraciones temporarias permiten que el capitalismo se ahorre el costo de mantenimiento de la mano de obra, es decir, el gasto en seguridad social, que fue lo que afectó directamente en el proceso de acumulación en el primer éxodo del campo a la ciudad (en los orígenes del capitalismo). Por ello es que la explotación de la unidad doméstica sin su destrucción pasa a ser favorable para la acumulación de capital. GICSEC ha logrado demostrar que las

unidades domésticas al combinar estos trabajos con actividades independientes, conforman un umbral de salario aún más bajo que otros trabajadores para suplir sus necesidades de subsistencia ya que ese porcentaje que no es remunerado puede cubrirse con sus propios recursos (Mühl<sup>e</sup> *et all.*:13)

Para profundizar esta idea, podrían mencionarse los tres aspectos que describen la fuerza de trabajo según Meillassoux (1977:144). Estos son: el sustento del trabajador durante su período de empleo o *reconstitución de la fuerza de trabajo inmediata*, el *mantenimiento del trabajador en períodos de desempleo*, es decir en enfermedad, desocupación, vacaciones, entre otros, y el mantenimiento de la descendencia para el futuro reemplazo del trabajador, es decir, la *reproducción* de la fuerza de trabajo. Este autor plantea que, al existir unidades domésticas que proveen fuerza de trabajo temporal, el capitalismo se ahorra el costo de los dos últimos aspectos, delegándoselo a la unidad doméstica.

A su vez, la migración temporal también aparece como algo conveniente para los integrantes de una unidad doméstica ya que, tanto en la tierra como en el mar, existen los “tiempos muertos”, es decir, temporadas en donde la producción es desde baja hasta nula. Es en esos períodos donde algún integrante de la familia suele migrar para vender su fuerza de trabajo. Alcalá (2011:34) argumenta que debido a que la vivienda de donde salen para dirigirse a trabajar a otro lado sigue considerándose su lugar de residencia “continúan participando de la economía del grupo de origen. Por esto no tomamos a la residencia en una misma vivienda como decisiva a la hora de definir al grupo de pesca.”

A raíz de lo anterior es importante recalcar que si bien, es considerado como un aspecto transversal la residencia común para definir la unidad doméstica, el hecho que alguno de sus integrantes no viva allí por temporadas, no significa que éste ya no forme parte de la unidad. El fundamento de esto está en que el migrante no constituye un nuevo hogar en la zona que trabaja, tampoco nuevos núcleos familiares y su ingreso sigue siendo aportado a la unidad en su conjunto.

Para ir finalizando, la ambivalencia entre preservación y destrucción que se genera en la interacción capitalismo/economía doméstica puede plantearse que estas unidades pasan a ser un “centro de adaptación y de resistencia a los modelos de asignación de la fuerza de trabajo propiciados por los acumuladores de capital.” (Wallerstein 1988:175)

La resistencia es permanente, el problema es que las condiciones materiales a las cuales se ve expuesta la forma de producción doméstica la impulsan a modificarse para sobrevivir al interior de un sistema mayor. Parte de estas modificaciones, plantea Wallerstein, están vinculadas

principalmente a la reducción de la unidad doméstica a grupos familiares nucleares, perdiéndose la constitución de familias extendidas, con el fin de que la vida comunitaria, como forma de relación social se vaya extinguiendo. Esto es conveniente para el capitalismo pues requiere de trabajadores individuales, no de lógicas colectivistas. Por otro lado, lo que ha impulsado la migración temporal es el desapego al territorio, lo cual permite hacer efectiva dichas migraciones. En palabras de Wallerstein sería así:

*Simultáneamente a la creciente mercantilización de la vida diaria se ha producido la decadencia de la residencia común y el parentesco como determinantes de los límites. Sin embargo, me parece que el resultado de esta presión secular no es el <individuo> o la <familia nuclear>, sino una unidad cuya cohesión se basa cada vez más en la función de distribución de ingresos que realiza. [...]*

*Los esfuerzos de los agentes de la acumulación siempre se han encaminado a crear una unidad doméstica <intermedia>, para romper las formas <comunitarias> más antiguas de organización de la fuerza de trabajo, pero también para retrasar el inexorable aunque lento avance de la proletarización. (Ibídem: 177)*

### **V. 3. Ingresos de la Unidad Doméstica**

El sistema capitalista necesita trabajadores que sean quienes produzcan, estos en su mayoría corresponden a asalariados, sin embargo, Wallerstein (2005:51) plantea que esto no es tan estricto, ya que muchos trabajadores están ligados a unidades domésticas. Como se observó en el apartado anterior, existe mano de obra temporal proveniente de unidades domésticas de zonas rurales, por ello es que lo que destaca de este tipo de unidades es la subsistencia colectiva, es decir, la unidad doméstica es “alguna forma de obligación de suministrar el ingreso para el grupo y compartir el consumo resultante de dicho ingreso”, independientemente del número de integrantes o la movilidad existente en su interior (pues hay personas que mueren, otros que nacen, otros que se van a conformar nuevos núcleos familiares y al fracasar vuelven, entre otros casos).

Las unidades domésticas, como ya se ha mencionado, generan estrategias de subsistencia que son el resultado de la combinación de diferentes actividades económicas. Estas actividades pueden traducirse en diferentes tipos de ingresos y recursos que se manifiestan en distintas proporciones según la intensidad de trabajo por actividad. La primera forma de obtención de

ingresos y recursos es el salario los que se definen como un “pago (habitualmente en papel moneda) por personas fuera del ámbito familiar por el trabajo de un miembro de la unidad doméstica realizado fuera de la unidad doméstica en algún proceso productivo.” (Ibídem: 52)

La segunda forma de obtención de recursos es la subsistencia que es “el esfuerzo de personas rurales para cultivar alimentos y producir elementos para el consumo propio sin hacerlos pasar por un mercado” (Ibídem). Dentro de este tipo de actividades también debieran ir incorporadas actividades como cocinar, lavar, limpiar, entre otros.

La tercera forma de obtener ingresos es la pequeña producción mercantil, la que se define como “el producto producido en la unidad doméstica pero vendido por dinero en el mercado” (Ibídem: 53).

El cuarto tipo de ingreso es de la renta, esta puede ser obtenida por una inversión de capital, ventajas de ubicación o propiedad de capital, y lo que la caracteriza es “que es una propiedad y no un trabajo de ningún tipo lo que hace posible el ingreso” (Ibídem)

Y por último se encuentra el pago de transferencia, este corresponde a “los ingresos de un individuo en virtud de una obligación de un tercero de proveerle de dicho ingreso”. (Ibídem: 54). Este tipo de ingresos se presentan generalmente entre personas cercanas a la unidad doméstica que prestan dinero para ocasiones en que la unidad lo necesite, y que deben ser devueltos.

Teniendo en cuenta lo anterior podemos ver que en la localidad de Mississippi las unidades domesticadas fluctúan entre estas formas de obtención de recursos, donde sobresalen principalmente la pequeña producción mercantil, ya que si bien a diferencia del campesino, el pescador no cultiva la tierra si da uso a la porción de mar asignada para sacar sus productos y posteriormente venderlos en el mercado de Mehuin. Este tipo de obtención de ingresos en muchos casos se ve combinado con la de subsistencia donde las familias siembran pequeños huertos donde los productos obtenidos son para el autoconsumo.

Por otro lado encontramos que otra forma de obtención de ingresos que se da en la localidad, y es precisamente el tema que nos interesa en nuestra investigación, es que muchos de quienes se dedicaban a la pequeña producción mercantil como principal fuente de ingresos la han dejado para comenzar a asalariarse y así de esta forma poder mantener la reproducción de la unidad doméstica, combinado también con la cosecha de productos para el autoconsumo. Nuestro principal interés es describir y analizar las características particulares que adquiere este proceso en la localidad.

La variación en las combinación de actividades para la obtención de recursos, van

generando diferenciación en torno al ingreso y los porcentajes de injerencia que éstos tienen en el hogar, de allí es que se puede plantear que cuando hay presencia de trabajo asalariado en mayor cantidad al interior de una unidad doméstica, se puede distinguir entre una de tipo proletaria y una de tipo semiproletaria. Cuando el ingreso asalariado representa desde el 50% o más del total de ingresos se puede considerar como una unidad doméstica proletaria, cuando es menos del 50% es semi proletaria. (Ibídem: 52)

#### **V. 4. La proletarización y su relación con la unidad doméstica**

A partir de todo lo mencionado anteriormente, y en relación al tema que convoca nuestra tesis, haremos una breve revisión del concepto de proletarización vinculado específicamente a la unidad doméstica.

Un primer acercamiento a la definición de proletarización es la siguiente:

*Los trabajadores de todo el mundo viven en grupos reducidos de <estructuras familiares> en las que se comparten ingresos. [...] Por consiguiente, podemos pensar que la proletarización es el proceso de crecimiento de la dependencia de los ingresos salariales en relación con el conjunto de ingresos. (Wallerstein 1988:202).*

Wallerstein para profundizar más en el concepto de proletarización recurre a uno de los conceptos elementales de la teoría Marxista, esto es el concepto de polarización el cual lo define de la siguiente forma:

*Por consiguiente, consideremos la polarización como una bifurcación social, una transformación de múltiples relaciones en la antinomia burgués-proletario. Es decir, consideremos no sólo la proletarización (un elemento permanente de la literatura marxista), sino también la burguesificación (su compañero lógico, del que sin embargo apenas se habla en esta misma literatura). (Ibídem: 201).*

Al hablar de proletariado, destaca Wallerstein a raíz de la lectura Marxista, se hace imperante hablar de burguesía, de definirla, y de analizar la relación entre ambas clases.

Lo que define a la burguesía es:

*El hecho de que el burgués obtiene, a título individual o como integrante de una colectividad, una parte de los excedentes que no ha creado, estando en condiciones de invertir, individual o colectivamente, una parte de esos excedentes en medios de producción. (Ibídem: 183).*

A continuación agrega que, si la burguesía es el conjunto de personas que reciben una plusvalía que ellos no crean, la cual es utilizada para acumular capital; el proletariado se definiría como el conjunto de personas que entrega a otro una parte del valor que produce. Bajo esta definición, la oposición burgués - proletario sería una condición estructural al interior del sistema capitalista. A su vez, plantea Wallerstein, el proletariado bajo esta mirada, dejaría de ser un mero vendedor de fuerza de trabajo a cambio de salario, sino también un sujeto constructor de valor.

Dicho antagonismo se traduce en una contradicción esencial en el sistema capitalista que se relaciona con el interés del burgués por maximizar los beneficios, es decir obtener la mayor ganancia a costa de tener los costos de producción más bajos, incluido los salarios. Es importante recalcar que al igual que en el caso de la existencia de proletarios y semi proletarios, también existen burgueses y pequeño burgueses, aspectos importantes a considerar pues dentro del fenómeno pesquero, puede que se observen pescadores que se vayan proletarizando, así como también pescadores que se vayan aburguesando en la medida que comienzan a aumentar sus medios de producción (como la tenencia de bote por ejemplo) y comienzan a contratar mano de obra.

Por otro lado, el burgués para obtener beneficios requiere de la venta de sus productos, por lo que necesita la existencia de compradores. Esto implica que la clase trabajadora tenga poder adquisitivo para consumir lo que los empresarios, es decir, la burguesía, produce, generando la necesidad de que existan condiciones para el consumo, que en la actualidad se pueden ver reflejados en los créditos, donde si bien muchos trabajadores no tienen un salario que le permite consumir de forma directa si tienen la posibilidad de endeudarse para adquirir bienes que el mercado provee.

Por ello es que el sistema capitalista no sólo requiere de proletariado como mano de obra barata, sino también como grupo consumidor. La proletarización es el proceso llevado a cabo para poder suplir ambas necesidades, por cierto contradictorias, que el sistema capitalista requiere. (Ibídem: 204).

Esta contradicción existente muestra la importancia de proletarizar a los diferentes grupos sociales como una necesidad para la acumulación de capital y la reproducción del mercado. Debido a la necesidad de maximizar beneficios y reducir costos de producción, como vimos anteriormente, la unidad doméstica aparece como el grupo social que provee fuerza de trabajo al más bajo costo. A su vez, al obtener salario comienza a tener un mayor poder adquisitivo, lo cual lo empuja al consumo, despojándolo paulatinamente de una forma de subsistencia basada en el autoconsumo e ingreso por cuenta propia hacia una condición proletaria. El tema está en observar si finalmente la unidad doméstica terminará por proletarizarse o si al sistema le conviene seguir manteniéndola en una condición de ambigüedad el mayor tiempo posible, una condición en donde se observa un creciente proceso de proletarización sin embargo manteniendo cualidades domésticas de subsistencia.

A raíz de esta problemática y, particularizándola en el caso de los pescadores artesanales, el proceso de proletarización es aún más complejo. Si bien en una lectura macro sobre la instalación del capitalismo y la sociedad de clases es fácil de comprender, no se pueden dar por sentado supuestos universales, porque como ya hemos mencionado, la aplicación a los diferentes contextos y realidades van generando procesos diferenciados. En este caso el proceso de proletarización en zonas rurales ya aparece como un fenómeno diferenciado, más aún si se piensa en la proletarización de campesinos y pescadores. Esto se debe principalmente a la diferencia de procesos para la expropiación de tierra v/s expropiación de mar, ésta última es mucho más compleja. Esta complejidad, Pascual Fernández (1997:24) plantea que se debe a que en muchos casos resultaba más simple dejar a los pescadores la extracción del recurso para luego monopolizar su extracción, logrando establecer una relación de subordinación; así se observa que en estos casos no hay expropiación del mar ni de sus medios de producción sino más bien la cooptación de la comercialización posterior de los productos extraídos. Un caso ejemplar de esto sucede en el norte de nuestro país:

*“una gran parte de los pescadores artesanales que están dentro de las cinco millas, pero ellos pueden hasta las treinta millas, todas sus producciones ya las tienen comprometidas con una empresa porque tienen deudas con ella. Y cuando se muera el dueño de la embarcación los hijos tienen que seguir trabajando para pagarle la deuda a la empresa”*<sup>15</sup>

---

15 Entrevista realizada a Juan Carlos Cárdenas el 10 de Septiembre de 2012.

Este mismo tipo de relaciones productivas son explicadas a través de un estudio que GICSEc (2010:40) menciona sobre Puerto Gala el cual evidencia que en esta localidad los pescadores artesanales son quienes organizan la producción encontrándose subyugados a las variaciones del precio que impone la industria exportadora, ya que ésta “simplemente compran la producción de múltiples pequeños productores que organizan el trabajo en función de la venta de la materia prima a dichas empresas” (Ibídem)

En otros casos se ha dado que se proletarianizan directamente pescadores como mano de obra en pesca industrial que llega a intervenir la zona, y por último, es común que muchos pescadores artesanales vayan desapareciendo ya que no pueden competir con el mercado. Se puede deducir que los procesos de proletarianización de pescadores artesanales varían según la diversidad de factores que inciden en sus contextos particulares, el desafío de esta tesis es poder identificar las características de este proceso.

Un punto importante a mencionar es que cuando se comienzan a evidenciar el aumento del trabajo asalariado, producto del aumento de las implicancias del modelo neoliberal, comienzan a disminuir las actividades independientes y autónomas de las unidades domésticas, lo cual también genera cambios en “las formas de vida, patrones de consumo, y distintos elementos de tipo social y cultural” (GICSEc, 2010, p. 31) de estas unidades y la localidad en general, repercutiendo en las características que adquiere la actividad pesquera como sector productivo.

Por último quisiéramos mencionar que para la descripción de la proletarianización, se deben identificar tres fenómenos (Wallerstein 1988)

La explotación, es la apropiación de la plusvalía, en el cual el capital diferencia entre *trabajo necesario* y *sobretabajo*; para esta parte debe haber una forma jurídica estable, en forma de contrato de trabajo que legitime dicha situación. Un segundo fenómeno es el dominio, que es la relación social al interior de la producción que tiende a la subsunción del trabajo bajo el mando del capital en primera instancia, para luego, llegar a la subsunción del trabajo bajo el mando de la valorización. Este proceso se da por medio de la división del trabajo y la mecanización, además de la división entre trabajo intelectual y manual. Aquí, plantea, que conviene estudiar las potencias intelectuales que se representan en tecnologías, planificación y programación, y las formas de condicionamiento capitalista con la fuerza de trabajo representada en la familia, escuela, fábrica, medicina, moral, etcétera.

Por último, está la inseguridad que genera la competencia entre trabajadores. La precariedad laboral son una constante al interior del sistema capitalista, en donde, los derechos

básicos de los trabajadores en reiteradas ocasiones no se cumplen, además han surgido nuevas condiciones laborales como el sometimiento a trabajo a honorarios, la subcontratación, las horas extras sin regulación contractual, el escaso o casi nulo programa de prevención de riesgos y seguridad social, etcétera. Toda esta situación genera las bases de una desigualdad e injusticia para los trabajadores que podría impulsar la organización en pos de la lucha por demandas reivindicativas, sin embargo, esta misma inseguridad se transforma en un mecanismo de prevención de organización pues dentro de la precariedad laboral se incluyen la constante incertidumbre con respecto a la continuidad del trabajo, llegando a casos más extremos como la amenaza de sanción e incluso despidos por ser dirigente sindical. Por ende, la inseguridad que, pudiendo ser un factor detonante de la lucha de los trabajadores, se transforma en el ente regulador y desarticulador de la organización social (Ibídem: 252)

Es relevante mencionar estos tres aspectos que caracterizan la proletarización pues permiten diferenciar los procesos que se dan en diferentes contextos. Por ende, a la hora de analizar las características de este que pueda estar existiendo en Mississippi, será importante tomar en cuenta estos rasgos. También creemos que este mismo concepto no se puede ver al igual que hace un siglo atrás, ya no entendemos al proletario como el obrero que migra del campo a la ciudad y trabaja en fábricas, sino que se amplía a muchos sectores de trabajadores que no siendo obreros si se ven sumidos a condiciones de trabajos inestables y mal remuneradas, generando así procesos de explotación por parte de una clase sobre otra.

## VI. METODOLOGÍA

La metodología que utilizamos para la realización de nuestra tesis es cualitativa, acudiendo al trabajo en terreno el cual se realizó durante los meses de julio y agosto del año 2012, para la recolección de datos primarios. Esto fue posible gracias al recurso metodológico de investigación por excelencia de la disciplina antropológica: la etnografía. A su vez, realizamos un censo en la localidad como instrumento para la obtención de datos cuantificables que consideramos necesarios para esclarecer condiciones específicas de los hogares y sus ingresos.

En primer lugar la metodología cualitativa se entiende como “el proceso empírico de producción de las prácticas cualitativas (pues nada más directamente empírico que un encuentro personal real) constituye un proceso concreto, socialmente condicionado, multidimensional, abierto y contingente (y en este sentido, nunca controlable de forma absoluta)” (Delgado 1995:38). Por ende la metodología cualitativa permite generar un proceso de aprendizaje y conocimiento el cual es enriquecedor para el investigador.

Por su parte la etnografía, según Marcus y Fisher (2009:39), nos permite “hacer inteligible las condiciones del trabajo de campo, la vida cotidiana y los procesos microsociales”.

A su vez, permite mantener el sentido holístico en la investigación y las formas en que se presentan los fenómenos culturales y sus modificaciones.

La etnografía se transforma en el corpus rector de la investigación antropológica, pues a partir de estas metodologías para la recopilación de información podemos ver de manera más detallada y en profundidad los aspectos que nos interesan dentro de esta investigación.

Cabe mencionar que existen dos trabajos de investigación en terreno previos a la realización de esta tesis que proporcionaron datos relevantes para nuestra tesis: el primero se enmarca dentro de lo que fue el último terreno obligatorio que debíamos realizar como estudiantes de pregrado. Este se realizó durante la primera quincena de febrero del año 2010 y fue orientado a conocer y describir las características que adquiere la pesca artesanal en la localidad a través de la etnografía, uso de entrevistas simples y en profundidad así como la observación participante. La pregunta rectora de este terreno fue *¿Cómo se realiza actualmente la pesca artesanal en la comunidad de Mississippi?* Este trabajo fue

principalmente descriptivo, abocado a observar las actividades relacionadas al trabajo productivo de la pesca artesanal, es decir, a la extracción, faenamiento, consumo y venta de los productos del mar. Además se observó la vida cotidiana de las personas de la comunidad (cómo organizan su día y las actividades de éste) y también las actividades domésticas (división del trabajo por sexo, distribución del espacio y actividades, distribución del tiempo en relación a estas actividades).

El segundo trabajo de investigación en terreno se realizó en el marco de la práctica profesional por intermedio de OLCA, durante los meses de mayo y diciembre del año 2011. Esta investigación tuvo como objetivo general *documentar y analizar los últimos seis años de conflicto en la localidad de Mississipi entendido como conflicto socioambiental*. En este trabajo se analizaron las problemáticas de los habitantes de la localidad principalmente referidas a su relación con el conflicto con Celulosa Arauco iniciado alrededor de 1996. La metodología de investigación también fue cualitativa principalmente a través del uso de entrevistas en profundidad. A partir del trabajo descriptivo previo sobre la pesca, sumado a los antecedentes propiciados por la práctica profesional, se pudo llegar a ciertas conclusiones que dieron pie a nuestra tesis. Surgieron nuevas interrogantes sobre la pesca artesanal, y su importancia en la conformación económica y social de la localidad. Ambos análisis anteriores evidenciaron que la condición pesquera de los habitantes fue el principal motor de lucha contra CELCO durante años, demostrando así la relevancia de esta actividad económica para la subsistencia económica y cultural.

Teniendo como antecedente los trabajos realizados previamente, se puede volver a la metodología utilizada en la investigación de nuestra tesis. En primer lugar se averiguaron datos relacionados a la localidad con el fin de reunir todos los antecedentes necesarios que permitan situar nuestra problemática de manera geográfica, administrativa, política, económica e históricamente. A su vez, se realizó un marco teórico que se desprende de la revisión bibliográfica respecto al tema en cuestión, el cual se constituye de manera previa al trabajo de campo con el fin de establecer y clarificar todos los conceptos pertinentes a entender para el análisis del fenómeno en cuestión. Dentro de los temas a tratar en el marco teórico se encuentran la definición de pesca artesanal y las perspectivas para su entendimiento, una definición de unidad y economía doméstica, junto a su vinculación con el mundo global, y, conceptos relacionados al materialismo histórico para el análisis de la economía capitalista.

Una vez finalizada la revisión bibliográfica, tanto para antecedentes como para marco teórico, se definió la metodología a utilizar en el terreno. En relación a la metodología cualitativa se ocuparon dos instrumentos de investigación, por un lado la observación tanto directa como participante, pues, éstas nos permitieron acceder a lo que la gente hace o a los acontecimientos ocurridos en su cotidianidad, sin ser sometidos a ningún tipo de manipulación. Dentro del proyecto se planteó la posibilidad de salir a la pesca, pero no se pudo llevar a cabo ya que para los pescadores era incomodo llevar a un integrante más en la tripulación ya que entorpecería el trabajo debido a lo reducido del espacio en las embarcaciones. Es por ello que para poder dar cuenta de este proceso realizamos entrevistas. Pese a lo anterior fuimos partícipes de las actividades que realizan las mujeres que no participan en el proceso de extracción mar adentro, pero sí muchas de ellas realizan otras actividades relacionadas a la pesca como recolectar algas y mariscos, ahumar sierra o vender marisco congelado. Además realizan actividades domésticas, desde el cuidado de los hijos/as, el orden de la casa, cocinar y criar animales como gallinas y cerdos.

Por otro lado se realizaron entrevistas abiertas, semi estructuradas y en profundidad, haciendo posible la aproximación a los discursos y prácticas sociales como partes complementarias del contexto social, focalizándose en las temáticas importantes para el estudio, y a su vez permitiendo una flexibilidad en la conversación.

Considerando la riqueza que aportan las entrevistas en profundidad realizamos 6 de estas en función de abarcar distintas visiones y experiencias, que se acerquen a representar los distintos grupos que se encuentran al interior de la comunidad. Los criterios de selección para estos fueron: representatividad por grupo etario, género y actividad. Es decir se escogió a un joven pescador y a uno que lleva desarrollando esta actividad durante gran parte de su vida. También se optó por entrevistar a hombres y mujeres ya que la experiencia relacionada a la pesca presenta variaciones según género, no sólo en torno a actividades productivas sino también los roles que ambos géneros cumplen al interior del grupo familiar y de la localidad en general. Por último se diferenció entre las diferentes actividades existentes (dependientes e independientes) con el fin de abarcar la localidad de manera integral.

Los entrevistados fueron Hugo, joven pescador de 20 años; Estaniz, pescador de 52 años; Heladio, pescador artesanal antiguo de la localidad quien nos pudo contar a través de su experiencia las diferencias que han ido existiendo a lo largo del tiempo en la pesca. También

se entrevistó a Gloria, quien se dedica al ahumado de sierra y labores domésticas; Edeodina, esposa de pescador, dueña de casa y dirigente de distintas organizaciones comunitarias; y por último a Jorge de 27 años, también pescador artesanal pero que actualmente se encuentra desempeñando un trabajo asalariado fuera de la localidad.

También realizamos dos entrevistas semiestructuradas a las personas que, durante el transcurso del terreno consideramos que eran claves para profundizar ciertos temas. Ellos corresponden a Gonzalo, pescador de 34 años que se desempeñaba en la localidad, y posteriormente optó por dejar la pesca allí para desempeñarse en la misma pero en otra región y con otras condiciones laborales que serán desarrolladas más adelante; y a Jean Pier, joven de 16 años que en sus tiempos libres fuera del liceo extrae jaibas y otras especies de manera esporádica. Jean Pier no se encuentra en edad productiva, y lo que se busca con esta entrevista era identificar sus aspiraciones futuras y su perspectiva sobre la pesca.

Cabe destacar que la realización de estas entrevistas fue autorizada por cada uno de los informantes, así como su exposición en el presente trabajo final.

En segundo lugar, se realizó un censo durante el trabajo de campo, el cual se encuentra adjuntado en los anexos, como instrumento para la obtención de datos cuantitativos en el análisis de las características socioeconómicas de las unidades domésticas de la localidad. La aplicación de este instrumento se realizó a las viviendas, en su totalidad, constituyendo 57 casos en total. Se contempló como eje fundamental para la definición de los casos el uso colectivo de los ingresos, es decir, que todos los integrantes del grupo familiar que manifestaran trabajar aportaban a la satisfacción colectiva de necesidades, complementando la totalidad de los ingresos para la subsistencia. Por ello es que si dentro de una vivienda había más de un hogar, es decir, más de un núcleo colectivo de subsistencia, se debían contemplar como casos diferenciados. El encuestado o encuestada podía ser cualquier integrante del hogar mayor de edad y debía inicialmente ingresar la edad, género y ocupación de cada uno de los integrantes del hogar para continuar con la encuesta.

El análisis de los datos del censo fue en base a estadística descriptiva, con el fin de lograr caracterizar las unidades domésticas y sus variaciones (promedios y proporciones). Para el procesamiento de los datos se empleó el programa SPSS.

Es también durante esta etapa en que realizamos dos entrevistas más a quien se considera especialista en el tema. Estas fueron realizadas a Juan Carlos Cárdenas, director de

la ONG Ecoceános, quien se ha desempeñado profesionalmente trabajando con pescadores artesanales.

Al finalizar la etapa del terreno, se realizó la sistematización y análisis de los datos obtenidos de las entrevistas, observaciones y encuestas censales, para pasar a su análisis y discusión con el marco teórico. Por último se concluye el trabajo de investigación y se da respuesta a la pregunta inicial.

## VII. CARACTERIZACIÓN DE LA PESCA EN MISSISSIPI

La pesca artesanal es la principal actividad de la zona, y esto se debe a que la gran mayoría de los hombres se dedican a esta actividad, que van desde los 18 hasta los 50 años aproximadamente.

Esta actividad es el eje central de sobrevivencia, es decir, la vida de las familias de esta comunidad gira, en gran parte, en torno a ella. Esto se configura a partir de necesidades de subsistencia, por un lado, y el “gusto”, por otro. La necesidad se refiere a la de reproducirse y el gusto se define por la posibilidad de practicar una actividad sin jefe ni horario impuesto, así como la posibilidad de tener un ingreso diario:

*“Como que uno se acostumbra a recibir plata todos los días, todos los días estoy ganando tus moneas, cuando está buena.”<sup>16</sup>*

Sin embargo esta supuesta opción y gusto se encuentra en medio de márgenes que provienen del exterior, es decir, la localidad se encuentra inmersa en un contexto mayor (regional, nacional y global) lo cual puede generar influencias (directa e indirectamente) sobre los fenómenos locales. Como señalamos anteriormente, no podemos ver la localidad de forma aislada ya que esta se desarrolla dentro del sistema capitalista por ende se ve influenciada por los patrones que este genera.

En el caso de Mississippi la pesca artesanal es la actividad más común y numerosa pues deja más ganancia y tiene más libertades en cuanto a la extracción y venta de productos, además de la independencia que otorga y la frecuencia de la extracción en relación a actividades como la pesca de orilla que genera ganancias más bien marginales y el buceo, que otorga buenas ganancias pero generalmente (en el caso de Mississippi) es una vez al año con las cosechas de locos.

*“Uno gana plata como artesanal para poder guardar para el invierno, tampoco es una millonada porque también los que ganan plata son la gente que recibe los pescados, los*

---

<sup>16</sup>Entrevista a Hugo Llanquimán. Realizada el 11 de Febrero de 2011.

*compradores y esos se llevan toda la ganancia del pescador [...] o sea dependí de ti mismo, por lo que guardaste nomas. Eso es el pescador lo más satisfecho que puede estar y es más independiente, de todas maneras.”*<sup>17</sup>

## **VII. 1. Caracterización del contexto**

En este punto nos limitaremos a caracterizar la comunidad a partir de los cuatro aspectos planteados por Alcalá que revisamos al inicio de nuestra tesis. Este nos servirá como un *cuadro resumen del contexto* pesquero en el cual nos encontramos inmersas, esbozando diferentes temáticas que se abordarán en profundidad en los siguientes capítulos.

### *Aspecto espacial*

La localidad de Mississippi se caracteriza por una geografía costera en donde el poblado se encuentra a la orilla del mar en las laderas del cerro, pues aquí el cerro comienza a subir a pasos de la playa. Para llegar desde Mehuín hay que atravesar el río Lingue en bote o en la lancha llamada “Rayen Lafken” que tiene diferentes horarios de salida y llegada al lugar. Por tierra hay un camino que viene desde el interior (San José de la Mariquina) y pasa por las localidades que se encuentran a lo largo del río Lingue. Al llegar en lo que podría decirse que es el centro del pueblo hay una sede social, la que fue ocupada años por los defensores del mar y que posteriormente quedó sin uso, para luego ser apropiada por un sindicato de pescadores denominado por los mismos habitantes como “vendidos” debido a su compromiso con CELCO.

Además de la sede hay una cancha con carpeta de cemento que antiguamente era de tierra y compartía el espacio con juegos infantiles ahora inexistentes. Ahí mismo está la playa y se ven los botes en el mar. Hacia el costado de la cancha está la escuela básica de la localidad.

Hay sólo una calle, de tierra, que atraviesa el poblado; en esta calle frente a la sede se encuentra uno de los 5 almacenes que hay en la localidad: el de don Leo, uno de los hombres

---

<sup>17</sup> Entrevista a Estaniz Paillán, realizada el día 10 de Febrero del 2011

más longevos de la localidad. Al seguir por la calle comienza una curva ascendente que se conecta con el camino que va a Maiquillahue. A los costados de ese camino están ubicadas las casas, la mayoría de madera.

El espacio terrestre no ha sido muy modificado, salvo por la construcción de la cancha y los diferentes usos que se le han dado a la sede, los cuales han intervenido directamente en la distribución social en relación al espacio.

Otro punto importante de destacar es que hay un quiosco a un costado de la cancha que se encuentra sin uso. Es en ese punto donde durante el día y la noche se juntan los pescadores a conversar y pasar sus ratos libres, a diferencia de las mujeres que ocupan otros espacios como la casa o las sedes que actualmente están en uso (como el de la comunidad indígena “Leufu mapu”)

Por otro lado, el espacio marino ha ido modificándose en relación a las decisiones legislativas de los diferentes gobiernos a lo largo de la historia, principalmente en torno a áreas de manejo, millas, volumen de captura y vedas. Otro aspecto que ha generado un cambio en el espacio marino fue la presencia en su momento de agentes de CELCO como de la marina, así como la presencia, cada vez más imponente, de la pesca industrial. Esto sometió a los pescadores a una posición de resistencia y enfrentamiento a estos entes externos. Uno de los momentos en donde ocurrió una mayor modificación del espacio marino principalmente en relación al uso de este espacio, fue en momentos de realización de guardias por parte de los pescadores de Mehuín y Mississipi para impedir la realización del EIA (Estudio de Impacto Ambiental), ya que se salía al mar en horas poco habituales, por ejemplo en las noches, se ponían cercos para impedir el paso a los funcionarios de CELCO y a pescadores que habían recibido dinero de la empresa, etcétera. El espacio marino ha sido constituido de forma dinámica permanente, por ello es que se pueden observar cambios en su habitar, acorde con los diferentes acontecimientos al interior de la historia de la localidad, así como con los eventos propios de la pesca artesanal y cambios en el medio natural (movilidad de corrientes, vientos, flora y fauna).

*Aspecto demográfico*

En relación al aumento o disminución de habitantes en la localidad nos hemos dado cuenta que ha habido una disminución, pues del total de casas que existen, hay varias que actualmente no son habitadas ya que las familias han migrado definitivamente a otros lugares, otras son utilizadas como casas de veraneo, entre otros. A su vez, al interior de los hogares nos encontramos en reiteradas ocasiones con la migración temporal de algún integrante de la familia. Por lo general los motivos son laborales (en hombres y en mujeres) que conllevan a la existencia de movilidad poblacional permanente, pues dependiendo del rubro por el cual migran será la fecha de salida. Ejemplo de esto es la emigración de mujeres en temporadas de verano para trabajar como temporeras, así como la emigración de hombres hacia labores asalariadas o en pesca a otras localidades, las que se realizan durante todo el año. Esto genera modificaciones demográficas temporales según los tiempos de migración transitoria, sin embargo, pese a esta situación, los integrantes del hogar que migran siguen siendo considerados como residentes del hogar, por ende integrante de la unidad doméstica.

#### *Aspecto productivo o estrictamente extractivo*

Existen modificaciones en torno a la producción y precio adquirido de los productos provenientes de la extracción pesquera artesanal, los cuales serán especificados en profundidad más adelante. A su vez ha disminuido la existencia y variedad de especies que solían ser capturadas. Si bien el fuerte siempre ha sido la sierra, décadas atrás solía haber corvina, los cuales pueden encontrarse de forma excepcional pero por oleadas, con grandes lapsos de tiempo en los cuales no se encuentra. Pescadores jóvenes nos han señalado que ellos nunca habían visto una corvina hasta el año 2010, que apareció durante un tiempo y luego volvió a desaparecer.

Actualmente sólo se encuentra sierra, la cual también ha disminuido, debido, según los pescadores, a que la pesca industrial ha comenzado a extraer sierra para harina de pescado. Por otro lado, el loco tiene veda por lo que está restringida su extracción.

El rol del intermediario sigue siendo fundamental ya que los pescadores venden su producción a ellos en la caleta, siendo sus principales compradores. Por ello es que éstos tienen el poder para fijar precios (los cuales bajan cada vez más) sin que los pescadores puedan hacer mucho para revertir la situación.

Por último, la sierra como especie principal de captura, solía ser un recurso extraído sólo por los artesanales para el autoconsumo, y su venta para alimentación en la zona y en la ciudad más cercana a través de los comerciantes o intermediarios. Esta venta genera una producción que transita entre el autoconsumo y el ingreso por cuenta propia.

### *Aspecto político-económico*

Los cambios provenientes del Estado y otros agentes externos privados han tenido repercusiones en la vida de los pescadores. En primer lugar, el proyecto de CELCO aparece como una amenaza, que desencadenó una lucha que terminó por fragmentar, enemistar y sembrar la desconfianza entre los habitantes de Mississipi, desarticulando relaciones comunitarias y el trabajo colectivo. Por otro lado los cambios legislativos han ido acorralando cada vez más a los pescadores, limitando sus capturas y lugares de extracción a partir de la creación de las áreas de manejo. Ambas situaciones: conflicto con CELCO y modificaciones legislativas han ido ubicando a la localidad en un conflicto permanente por el mar, lo cual ha desencadenado el resurgimiento de la identidad lafkenche presente en gran parte de la población que habita en la localidad. También se ha ido cambiando la condición de pescador, ya que en las modificaciones del año 1991 se cambió la condición general de pescadores por la distinción entre “armadores” y “tripulantes” o “trabajadores” del mar.

## **VII. 2. Actividades productivas**

Como se ha mencionado existen diferentes actividades al interior de la pesca artesanal, siendo la pesca, buceo y recolección las que más destacan, y en Mississipi se realizan las tres.

### *Actividades de la pesca*

En total entre Mississipi y Mehuín hay cincuenta botes, en cada uno van tres pescadores o tripulantes. Sin embargo, Gonzalo pescador e informante de nuestra investigación nos plantea que la mayoría son de su localidad.

El proceso de la pesca artesanal comienza alrededor de las seis de la mañana con el despertar y el desayuno. Al salir del hogar, el pescador se reúne junto a sus compañeros de

trabajo y comienzan a adentrarse al mar. El viaje en bote hasta el lugar de donde se extraen los peces varía entre una a tres horas, dependiendo de la ubicación del cardumen. Al pasar la barra se debe continuar hasta donde está “picando la sierra”, lo cual se detecta principalmente gracias a la presencia de gaviotas concentradas en un lugar, u otras aves.

*“También lo que te han enseñado los mismos viejos antiguos, de que el pescado se busca cuando hay pingüinitos en el agua, cuando tú ves un grupito de pingüinitos más inquietos y harto pajaritos. Volando sí, sobrevolando el agua, tú probay, tiray tu nylon”<sup>18</sup>*

Por lo general se encuentra una sierra y se encuentra directamente su cardumen, y casi siempre andan otros cardúmenes en lugares cercanos. Por ello es que adentro están todas las embarcaciones más o menos juntas, respetándose lo encontrado.

Se llega al lugar donde pica la sierra y se comienza a buscar y pescar. Al “nylon, se le coloca un plomo, se le raspa el plomito, se le baja el andar al motor y se empieza a buscar la sierra [...] Le das trece brazadas, quince brazadas máximo y empezay a probar. Probar, o sea tu largas el nylon, y con el motor bajito empiezas a recoger.”<sup>19</sup>

Cada brazada es dos metros de un nylon de cien metros, y este se sumerge alrededor de veinte y cuatro a treinta metros.

*“Lo tiras y recoges, de repente cuando hay pescado, pum!, te agarra, toma y te tira. Y ahí tú tienes que tirarla con fuerza. [sale] de a uno por uno. Si tú agarras uno y tus socios son buenos, son como tú, ya son tres sierras al tiro arriba. Y tú doblas la caña, la caña es el timón del bote, y el bote empieza a dar vueltas así, unas vueltas largas, y seguí el camino, que siga mordiendo. Y así son tres, son seis, nueve, y llegas a sacar ponte tú, quinientas, seiscientas sierras.”<sup>20</sup>*

Una vez que se engancha una sierra al plomo, se tira y se golpea para darle muerte, se

---

18 Ibídem.

19 Ibídem.

20 Ibídem.

desengancha y se vuelve a tirar el plomo al agua.

*“Tú la miras como viene y sabes donde pegar los palos y caen, y vuelves a tirar, y es rápido.”<sup>21</sup>*

De esta manera el bote se va cargado de cajas con sierras. En cada caja caben alrededor de siete u ocho sierras dependiendo del tamaño, y por lo general en el bote caben (cuando la pesca estuvo buena) cincuenta cajas. Con el bote cargado los pescadores comienzan a volver. Es decir en un día bueno se capturan alrededor de cuatrocientas sierras.

En el camino de vuelta es el capitán quién maneja, mientras los marinos comienzan a faenar la sierra es decir, lavarla, y destriparla, para que llegue lista para ser vendida en la caleta de Mehuín.

*“El capitán dar la caña nomás, se preocupa de llegar a tierra y nosotros destriparamos el pescado así, y bueno, nosotros nos preocupamos de hacer maniobras, cuando hay viento de repente se te puede caer el mástil. Ahí nosotros nos preocupamos de sacar todas esas cuestiones, hay que hacer las cuestiones rápido.”<sup>22</sup>*

Al llegar a la caleta, con el pescado destripado, los pescadores comienzan su venta. Por lo general se vende a comerciantes que suelen ser de ahí mismo, como personas de los restaurantes de la zona, ahumadores o revendedores. Se lo vende por cajas la mayoría de las veces, sino al detalle, lo que permite una mayor ganancia.

Cuando es al detalle, la sierra se vende a mil pesos. Sin embargo se vende a esos precios cuando es temporada buena, pero por lo general va bajando pudiendo llegar hasta los trescientos pesos cada sierra.

*“Ahora último estaban pagando dos quinientos, cuando recién empezó a salir bueno la sierra, bien pagada, a cinco lucas la caja. Y ahí se va bajando, va bajando.”<sup>23</sup>*

---

21 *Ibíd.*

22 Entrevista a Hugo LLanquimán, realizada el 11 de Febrero de 2011

23 *Ibíd.*

Luego de vender todo el pescado, los pescadores se guardan una o dos sierras para la familia y vuelven a sus casas, en donde está su mujer, hermana o madre dependiendo del caso, esperándolo con comida. El resto de la tarde queda libre.

Otro rasgo importante de la pesca es que, debido a las condiciones climáticas y geográficas (principalmente en relación a las corrientes marinas), existen temporadas para la pesca que son en tiempos de primavera y verano principalmente. La pesca durante el invierno es mala pues las condiciones por lo general no son favorables, por ello el pescador artesanal guarda gran parte de lo recaudado en verano para poder pasar un invierno sin la necesidad de salir a pescar, en caso de que no se pueda. Así es como se suele congelar pescado e invertir el dinero del verano en harina, trigo y papas para el invierno.

*“Tú en tiempos de verano ahorraste, ahorray, podí juntar unas buenas lucas pa pasar el invierno. Y en los meses malos tu ocupay esa plata, esa es como la vida de nosotros acá”.*<sup>24</sup>

Aparte de la extracción de sierra también se realiza la pesca de orilla, este es el tipo de actividades que por su poca dificultad las realizan principalmente los jóvenes de la localidad, de entre 13 y 17 años principalmente. La información sobre estas actividades las proporcionó nuestro informante clave Jean Pierre de 16 años.

Los peces que se extraen desde la orilla son principalmente róbalo, y de vez en cuando se logran sacar pejerreyes. Como nos señala nuestro informante esto es principalmente para *“consumo propio, a veces cuando sale harto lo vendo.”*

Este tipo de pesca se realiza con un anzuelo, un peso e hilo de pescar, y se realiza frecuentemente pero como actividad recreativa o para auto consumo y no se ve como una fuente de ingresos.

Otra forma de extraer productos, ejercida en su mayoría por jóvenes es lo que ellos denominan ir a “calar”.

Esto consiste en ir en bote a remo (por esto que lo realizan principalmente jóvenes ya que ellos no se mueven en botes a motor) hasta una gran piedra que se ubica en la Bahía para tirar redes y luego sacarlas.

---

24 Entrevista a Gonzalo LLanquiman, realizada el 10 de Febrero de 2011

De esta forma se extrae principalmente pejerrey. Este a diferencia de la pesca de orilla se hace con el fin de generar ingresos. La forma en que ellos saben si está propicio o no para calar es porque se ve si hay gaviotas, y si en el lugar se ven varias gaviotas juntas es porque hay peces.

Este proceso lo describe de la siguiente manera:

*“Cuando llegamos para adentro nosotros tiramos la red. La ordenamos. Tiramos el ancla, y la red la vamos tendiendo así en el agua, y al final llegamos al final de la red y tiramos la otra ancla. Y buscamos los pescados con los remos, dando vueltas entre medio de la red, y se van enredando solos los pescados (sic).”<sup>25</sup>*

En cuanto a la cantidad que se puede extraer varía, siendo el mejor de los casos lograr sacar 5 cajas. Lo extraído se vende en la caleta de Mehuín o a cualquier pescador de la zona. Los precios de las cajas varían dependiendo de si está saliendo mucho o poco pescado durante ese tiempo, por ejemplo si ha salido poco pescado se vende a \$5000 la caja, por el contrario, si ha salido mucho a \$3.500. Los ingresos se los reparten entre los tripulante de la embarcación, que siempre son tres.

En lo que concierne a la extracción de jaibas, según Jean Pierre, el proceso es más complicado. Ya que para poder extraerlas se necesita un “jaibero”, que corresponde a una estructura metálica con mayas, este mediante cordeles se introduce en el mar hasta 12 metros de profundidad con carnadas que principalmente son cabezas de pescado, se deja al rededor de 10 minutos y luego se eleva conteniendo las jaibas en su interior.

Esta actividad no se puede realizar siempre si no que solo cuando el mar está calmo, ya que ésta debe realizarse en un sector específico, que para ir a remo y permanecer en el lugar durante cierto rato es muy peligroso si la mar se encuentra agitada porque es un lugar muy cercano a “la barra”, uno de los lugares más peligrosos para los pescadores.

Como el mismo dice, entonces la extracción de este recurso depende de la mar misma:

*“No sé, porque eso depende de la mar nomás, si puede que esté la mar una semana buena, la semana completa, salí y si está mala no sé con suerte salí unos días y empeora, y*

---

25 Ibídem

*después ya no podí salir.”<sup>26</sup>*

Este producto se vende como también para es utilizado para el consumo personal y de sus familias. El número de jaibas que se pueden sacar varían dependiendo del día, pero nuestro informante nos mencionó que la última vez que había ido habían sacado 140 unidades lo que para ellos eran muy bueno.

Cuando las venden se hace por unidad, señalando que a los turistas se le venden más caras, casi siempre a 3 por mil pesos, en cambio cuando se venden a pescadores de la zona se venden a \$120 cada una .

### *Buceo*

El buceo es la segunda actividad más frecuente en la zona y también es ejercida por el género masculino de la comunidad. La mayoría de los buzos son también pescadores, siendo muy pocos los que sólo se dedican al buceo, los que generalmente tienen actividades complementarias asociadas también al mar.

Para bucear deben asistir tres personas, de esas tres personas uno es quien bucea, con manguera, los otros dos ayudan, sosteniendo la manguera, manejando el bote, etcétera. Para ir a bucear se requiere de embarcación con motor. Además el buzo respira con manguera por lo que no se necesita de tanque ya que el aire se recibe desde el mismo aire del ambiente. La extracción se realiza a diez metros de profundidad y a mano. Los implementos que se utilizan para recolectar lo extraído son un chinguillo y una malla donde se van guardando los mariscos.

Antiguamente el recurso más explotado en la zona era el loco, sin embargo producto de la sobreexplotación y la escasez provocada por esto han llevado a la existencia de veda impuesta en el área de manejo de los buzos de la zona. Por ello es que puede extraerse durante los meses de junio y julio, en donde logra generar un buen ingreso para la familia.

*“Durante el año que sea bueno [el buceo], en junio y julio, cuando nos dan en pleno invierno, nos dan las áreas de manejo... pero no es bueno porque en el invierno a veces está*

---

26 Entrevista a Jean Piere Quilapán, realizada el 12 de Febrero.

*malo, y son dos o tres días que trabajas y eso*”<sup>27</sup>

Actualmente lo que más se extrae en la zona son choros y erizos, porque es abundante en la zona y no tiene restricción, sobre todo el choro de mar.

*“Mira en este momento en vez de sacar loco, nosotros sacamos choro porque el gobierno regional y todos lo saben, saben que aquí en esta zona ha habido demasiado robo entonces no hay fruto, pero si hemos sacado choros, porque tenemos un área que tiene choro de mar y eso podemos sacar”*.<sup>28</sup>

La extracción se efectúa principalmente durante los meses de verano principalmente durante cuatro meses pues no hay restricción y hay mayor comercio. Se trabaja algunos días dependiendo de la mar y las condiciones en que se encuentre.

Se vende principalmente a comerciantes de la zona al precio de cuatrocientos pesos el kilo en la caleta de Mehuín. Un buzo puede extraer alrededor de cinco mil kilos en cinco días de trabajo.

*“Nosotros tenemos, de los cinco días que te decía yo son como cinco mil kilos cada uno y son, ahí nosotros tenemos que darle... nosotros ganamos un veinte por ciento de porcentaje, la otra gente y la institución.”*<sup>29</sup>

Algo reiterativo de lo que nos contaba el Chino sobre el tema de la extracción de mariscos es que ha habido una sobrexplotación de éstos en la zona, la cual proviene de invasiones de pescadores y buzos externos, quienes no han sabido respetar los ciclos del mar que ellos han tratado de respetar siempre.

Es por ello que hoy en día existe la veda sobre todo en los locos, los que antiguamente abundaban en la zona, y fueron parte importante de la subsistencia años atrás.

*“Un buzo con experiencia llenaba un bote en media hora por decirte cinco mil locos, ahora para sacar cinco mil locos hay que estar dos días o un mes, pero chiquitito; o sea*

---

27 Entrevista a Estaniz Paillán, realizada el 10 de Febrero de 2011.

28 *Ibíd*em

29 *Ibíd*em

*ahora no es como antes.*”<sup>30</sup>

Al igual que la pesca, el buceo es una actividad que se aprende a través de la práctica y el conocimiento de la mar que ésta va generando con la experiencia y la observación de otros. Por ello es que al momento de preguntar cómo se sabe dónde sacar y cuáles sacar, por lo general son respuestas relacionadas a la experiencia y observación por un lado, y por las condiciones contingentes en las que se encuentra el buzo, el mar y las corrientes. Sin embargo pudimos darnos cuenta de que las corrientes marinas y el tamaño del marisco son características fundamentales a la hora de decidir dónde y cuál sacar.

*“Abajo la mar cuando calma, hay corrientes entonces se ve, a un metro, cinco metros de repente cuando está clara entonces se ven los choros grandes. Pero cuando esta media turbia el agua, igual tu conocí el lugar cachay entonces tu vay y te tiray [...] Los más chicos se van dejando, se van sembrando de nuevo.”*<sup>31</sup>

Además de vender a comerciantes de la zona que por lo general tienen restaurantes, los mariscos se venden a personas recolectoras que los congelan y luego los venden.

Actualmente el buceo no es una actividad totalmente sustentable, por lo que la mayoría de los buzos que viven en Mississippi complementan esta actividad con la pesca u otras actividades relacionadas al mar (como el caso de Ramón Alba que es el único constructor de botes de la comunidad). Los otros buzos que se dedican de lleno a esta actividad no están trabajando en Mississippi, sino que se han trasladado más al sur, principalmente a Chiloé.

### *Recolección y comercio*

En cuanto al comercio y recolección, en Mississippi destaca el comercio de pescado ahumado y mariscos congelados. Por otra parte hay recolección de orilla principalmente de cochayuyo y luce. En cuanto al ahumado de la sierra y congelado de productos en la localidad, pudimos constatar que este proceso solo lo realizan mujeres, la mayoría de ellas esposas de pescadores. Como es el caso de nuestra informante, quien nos explicó como se lleva a cabo este proceso.

---

30 *Ibíd*em

31 *Ibíd*em

Antes de comenzar a describir este proceso se nos hace necesario mencionar que para Gloria, al igual que la mayoría de la gente con la cual nos relacionamos y nuestros informantes, la mar es un recurso de gran importancia, por ello que también se encuentran en la defensa de esta. En palabras de ella:

*“yo vivo de los productos del mar, mi familia entera vive de la mar... esa es mi relación. Nosotros vivimos de la mar acá, de los productos de todo, yo trabajo con los pescados, los mariscos.”*<sup>32</sup>

Según la información proporcionada por ella, el proceso del congelado de productos para la venta es mucho más rápido que el de ahumado de la sierra. Como nos plantea el congelado es de distintos productos que proporciona el mar, como choritos, pejerreyes, almejas, etc.

Es su marido quien como buzo mariscador se encarga de extraer estos productos para que luego ella los procese, lo que solo consiste en limpiarlos y ponerlos a congelar.

En cuanto a su venta estos pueden ser vendidos por unidad, docena o por kilo, pero señala que generalmente se venden por docena o unidad, principalmente en lo que se refiere a moluscos como los locos y choritos, y también los pejerreyes.

El precio de la docena se mide de acuerdo al tamaño del producto, por ejemplo, el loco, que es uno de los productos más codiciados, varía desde los 3 mil pesos a las 6 mil pesos.

En cuanto al mercado en que estos se venden ella nos señala que sus principales compradores son turistas.

*“Se los vendo a la gente turista que anda por acá, tengo gente que trabaja conmigo que son compradores. De hecho yo aquí ya, tengo gente, llega gente año a año de afuera a comprar los pescados.”*<sup>33</sup>

El ahumado de la sierra por su parte es un proceso más largo, éste comienza desde que se extrae el pescado; luego, y como pudimos ver y ayudar nosotras, el pescado se lava

---

32 Entrevista a Gloria Candia, realizada el día 12 de Febrero del año 2011.

33 *Ibíd.*

primeramente en el agua y se procede a “charquiarlo”, es decir, se corta de manera que se facilite la extracción de las vísceras del pescado y solo dejar la carne de éste. Para hacer esto se le hace un corte por cada uno de sus lados y un corte más amplio y profundo en el estomago, para así poder abrirlo.

Luego del lavado, ya sin las partes que no sirven, este se debe cortar en trozos y se procede a aliñar, posteriormente se pone a la parrilla y cuando la persona que está preparando el ahumado considera que ya está listo procede a ponerlo al humo; ella misma nos señala que no se guía por tiempos establecidos, si no que lo hace todo “al ojo”.

Nuestra informante hace referencia a que la forma en que ella realiza este proceso es distinto a como lo hacen en la caleta de Mehuín; ella misma dice lo siguiente:

*“Yo encuentro que el ahumado mío es diferente, porque no es como el que venden en la caleta. El mío es aliñado y el de la caleta no los aliñan, el mío es a la parrilla y los de la caleta los cuelgan, entonces es diferente...A la parrilla yo lo pongo al fuego... nunca los cuelgo... en la caleta los cuelgan.”<sup>34</sup>*

Según ella, y como nosotras también pudimos constatar, esto hacía que el pescado quedara más blando y más jugoso, por ende más sabroso. La venta del ahumado se hace por bandeja, a un precio de \$700, y se vende principalmente a turistas o por encargo a otras ciudades o localidades cercanas.

Por otro lado durante nuestros días de terreno y en conversaciones con distintas personas pudimos constatar que si bien existe una recolección de orilla en la localidad, ésta es principalmente para consumo personal y no para la venta de productos. Algunas personas de manera esporádica aprovechaban la baja para sacar choros y otros moluscos que quedaban al descubierto en la orilla, como también algunas veces personas se dedicaban a sacar algas como luce o cochayuyo.

---

34 *Ibíd.*

### **VII. 3. Propiedad de medios de producción**

Para describir y analizar las relaciones sociales de producción es necesario comenzar con la descripción de las diferencias que existen en torno a la propiedad de los medios de producción, lo cual desencadena diferentes lógicas y relaciones sociales.

En primer lugar, el mar es el recurso directo que tienen los pescadores para explotar, al cual todos tienen acceso bajo ciertas condiciones: su inscripción en SERNAPESCA como pescador y la de su bote en caso de tenerlo. La otra condición es respetar las áreas de manejo otorgadas, sobre todo en el tema de extracción de mariscos, pues en el caso de la pesca muchas veces salen mar adentro, más allá del área de manejo, pues los recursos están cada vez más lejos de orilla. Teniendo en cuenta el acceso al mar, la diferenciación por pescador en la localidad se da principalmente por la propiedad de bote, el cual se transforma en el principal medio de producción pesquera. Esto se expresó en los distintos ingresos detectados en el CENSO realizado en el marco de esta tesis por unidad doméstica, el cual demuestra que la propiedad del bote está relacionada con el aumento del ingreso. Esto se entrelaza con lo descrito en capítulos anteriores en torno a cómo se da la sociedad a la parte en la localidad.

Podemos señalar que la dotación de ciertos recursos, en este caso el bote, marca una diferencia en el ingreso que otorga la pesca lo cual genera una cierta estratificación de tipo sutil. En diez casos se observa que el pescador tiene bote y en cuatro casos el pescador tiene chata. En el caso de los ingresos por pesca artesanal de familias cuyo pescador es dueño de bote varía entre los \$420.000 y \$1.200.000 anuales y en el caso de ingresos por pesca artesanal con pescadores dueño de chata varía entre los \$1.350.000 y \$2.260.000 anuales. A su vez el ingreso por pesca artesanal en familias que el pescador no es dueño de ningún tipo de embarcación varía entre los \$140.000 y \$920.000 anuales. Esto se explica con la composición de la sociedad a la parte que caracteriza a la pesca artesanal como actividad económica. A su vez, la diferenciación entre embarcaciones también genera diferenciación de ingresos debido a las diferencias en la fabricación de ambas (material, motor, tamaño, entre otros).

A partir de lo anterior se puede observar que existe una estratificación en el ingreso según la propiedad de embarcación, es decir, según la existencia de propiedad de un medio de producción, lo cual tiene implicancias en las relaciones sociales de producción. La propiedad de bote en la pesca es el medio más importante para definir la dotación de recursos en los

pescadores, pues es el más costoso y difícil de adquirir.

En cuanto a materiales para la pesca como redes, vestimenta y plomo, son adquiridos individualmente, lo cual no cuenta como recurso colectivo de la tripulación, sino más bien cada pescador se hace cargo de dotarse de los implementos para la pesca. La totalidad de los pescadores que tienen vestimenta la han obtenido por fondos estatales para la pesca artesanal. El combustible que se utiliza también es costeado entre todos.

#### **VII. 4. Relaciones sociales de producción**

##### *Relaciones entre pescadores*

Como se mencionó con anterioridad, en cada bote que sale a pescar van tres personas, de los cuales uno es el capitán y los otros dos son tripulantes. Esto, además de ser una diferenciación por roles, es antes una diferenciación productiva como se mencionó en el capítulo anterior.

Por lo general el dueño de bote es el capitán, pero en casos en que el dueño del bote no sale a pescar el rol de capitán lo asume un integrante de la tripulación. Por ende ser capitán va más allá de ser el dueño de bote, pues se relaciona con la función que debe cumplir, es decir, define el rol que cumple al interior de la pesca, que se relaciona con su capacidad de liderazgo (el cual se define por la experiencia, conocimientos y valores) frente a los tripulantes.

Podemos señalar entonces que existen dos categorías de productores: el dueño de bote y el pescador común. En palabras legislativas sería el “armador” y el “tripulante”, haciendo desaparecer el concepto de pescador. Con las últimas modificaciones a la ley de pesca del año 1991 se genera una diferenciación entre quién tiene el permiso para pescar (armador) y el pescador que pasa a ser un “trabajador” en pesca artesanal, delimitando claramente las funciones que cada uno cumple en el proceso productivo.

Debido a lo anterior es que la dotación de recursos efectivamente genera diferenciación entre los pescadores, en términos de estratificación económica. A su vez, la estratificación social no se marca tanto ya que todos los pescadores se tratan de igual a igual, pese a la diferenciación económica existente.

En lo que respecta al buceo, lo que el Chino nos explicaba era que cada buzo se queda

con el 20% de la ganancia, el resto se divide entre los ayudantes de buzos que van con él, que son por lo general dos personas más, y la institución sindical a la cual pertenece. En este caso, Chino pertenece al sindicato lafkenche de Chanchan.

*“Tiene gastos también po [el sindicato], o sea hay que pagar todos los años una plata para que hagan estudios dentro del área de manejo y hay que pagar esa cuestión, y son como tres o cuatro millones.”<sup>35</sup>*

Podemos ver entonces que existe una situación diferenciada entre el buzo y sus ayudantes. Otra característica importante es que al haber veda sobre la gran mayoría de los recursos que se extraen para la venta y no para el autoconsumo, las relaciones sociales de producción cambian. Es necesaria la existencia de un sindicato que gestione la actividad productiva y que adquiera el permiso para dicha extracción. También hay un número menor de buzos en la localidad y la mayoría pertenecen a comunidad o sindicato indígena.

Por ello es que se puede decir que en el caso del buceo las relaciones sociales de producción tienen como eje central, actualmente, la existencia de una colectividad que ampare al buzo, es decir, una asociación que sea capaz de obtener permisos, cuotas y la capacidad de intercambiar o comercializar los productos obtenidos. A diferencia de la pesca que requiere únicamente de una tripulación de tres personas para salir a trabajar. En el caso de la localidad de Mississippi, los buzos afiliados que ejercen esta actividad se encuentran vinculados a asociaciones de carácter indígena provenientes en su mayoría de la localidad de Chan-chan y Maiquillahue. Este es un detalle no menor ya que en el buceo la variable étnica pasa a ser un componente fundamental a la hora de asociarse con otros buzos y poder ejercer dicha actividad. Es digno de discusión si la identidad aporta en la constitución de estas asociaciones, o más bien la necesidad de asociarse impulsa la identidad.

Por otro lado, ésta al ser una actividad limitada en el tiempo, no permite el sustento permanente de las familias y se transforma en un comodín que genera una mayor ganancia que contribuye a estabilizar los ingresos en momentos en que la pesca no otorga lo suficiente para la reproducción de la unidad doméstica. Por último las personas que se dedican al buceo también se dedican a la pesca. Hay un sólo caso en que el buzo es primeramente buzo y

---

35 Entrevista a Estaniz Paillán, realizada el 10 de Febrero de 2011.

trabaja en Mississippi, es decir, no ha emigrado a otros lados a trabajar. Sin embargo, su esposa es una mujer que permanentemente está trabajando en actividades complementarias a la pesca (confección de lana, ahumado, comercio de mariscos), lo cual se constituye en un aporte de vital importancia para los ingresos de la familia, lo cual hace posible que su marido le otorgue mayor prioridad al buceo.

Si bien podemos ver que existe una estratificación de la población que gira en torno a la dotación de medios las viviendas en su mayoría tienen las mismas condiciones, es decir de madera con techo de zinc, el empleo de leña como combustible y uso de gas ocasionalmente. La mayoría de las familias siguen siendo “independientes”, es decir viven de ingresos por cuenta propia pero viven en niveles de alta pobreza.

#### *Relaciones entre pescadores e intermediarios*

El comerciante o intermediario es la persona que compra el pescado en la caleta en grandes cantidades y luego lo vende en los centros urbanos más cercanos como Valdivia, Temuco, Concepción y Santiago.

Estos comerciantes son quienes compran la mayoría del pescado que se extrae en la zona, tanto a los pescadores de Mississippi como de Mehuin, ya que la otra fuente de compra de pescado son los restaurantes para el turismo, pero esto sólo adquiere relevancia en los meses de verano, ya que durante el resto del año es muy baja la cantidad de turistas que llegan a la zona.

Estos comerciantes, son todos de la localidad de Mehuin, y según los propios pescadores se nota la diferencia entre ellos y quienes son pescadores, ya que ellos viven mucho mejor, en sus palabras:

*“Viven mejor, a costilla de los pescadores, tanto robarle a los pescadores.”<sup>36</sup>*

*“De hecho son los que mejores viven, imagínate uno de los comerciantes partió hace poco y ya tiene dos camiones y hartos trabajadores, y ese partió de la nada, siendo chofer no*

---

36 Entrevista a Jorge Vega , realizada el 12 de Agosto 2012.

*más.*”<sup>37</sup>

Podemos notar que si bien los pescadores obtienen sus ganancias principalmente de lo que compran los comerciantes, existe una especie de rivalidad hacia ellos, ya que ven como el comerciante sin ser el extractor directo del producto vive mejor, porque tiene los medios para poder sacar el producto de la caleta y llevarlo a otros lugares. El problema que ellos le atribuyen a este rol que cumple el comerciante es que es él quien fija el precio del pescado, y como ellos no tienen a quien más venderlo se ven obligados a aceptar.

*“Hace de intermediario, él compra el pescado al precio que se le antoja y el vende el pescado a un precio mayor.”*<sup>38</sup>

*“Claro, ellos fijaban los precios no uno y el pescado era de uno po, pero como no hay a quien más venderle, tanta cantidad de pescado no la ibai a regalar o botar, uno estaba obligado a venderlo...”*<sup>39</sup>

El problema que ellos encuentran es que muchas veces los precios que fijan los comerciantes son muy bajos, comparados con el precio al cual ellos venden posteriormente el pescado, por ello que existe esta rivalidad frente a quienes ven como los causantes de tanto esfuerzo muy mal pagado.

Los precios que los comerciantes fijan son variados, ya que nos señalan que en casos extremos han llegado a pagarles a 100 pesos la sierra y como máximo 1000.

Según los pescadores los comerciantes son 4, y como mencionamos anteriormente ellos notan la diferencia respecto a la calidad de vida que tienen aquellos comparados con las suyas. Podemos ver entonces que el pescador se encuentra inmerso dentro del mercado pero en el eslabón más bajo, donde sus ingresos no le permiten poder obtener los medios para poder hacerse cargo ellos mismos de la venta de los productos en otras localidades. El comerciante entonces obtiene mayores ganancias a pesar de no ser el productor directo.

---

37 Entrevista a Gonzalo Llanquimán, realizada el 11 de Agosto 2012.

38 *Ibíd*em

39 *Ibíd*em

## **VII. 5. Roles al interior de la actividad pesquera**

Hemos revisado la dotación de recursos y acceso a los medios de producción, los cuales inciden en las relaciones sociales de producción. Éstas conforman un entramado social que se vincula a la existencia de determinados roles al interior de la actividad pesquera, que son necesario analizar para comprender este fenómeno.

Los roles de cada integrante son similares a la hora de la extracción de pescado, pues cada uno tiene su propio nylon, plomo y anzuelo, y cada uno va sacando y apaleando la sierra, por ello es que lo que se pesca es por tres. Sin embargo existen roles diferenciados al momento de la navegación, faenamiento y venta de los productos.

El rol del capitán es de liderazgo frente al de los tripulantes, el cual se define por la experiencia que tiene y la confianza que depositan los tripulantes sobre él. Por ende existe una relación de respeto hacia el líder, es decir, hacia el capitán.

Por otro lado, el rol de los tripulantes es el de faenar y preparar el producto para su venta. La relación entre capitán y tripulantes implica también una relación de enseñanza-aprendizaje, es decir, el capitán al tener más experiencia y conocimientos en el arte de la pesca, enseña a los demás. A su vez, entre tripulantes de diferentes edades, experiencias y conocimientos también se da esta relación.

Así se puede inferir que los roles en la actividad pesquera pasan por la dotación de recursos y las relaciones sociales de producción, por un lado, y por grupo etario y experiencia por otro.

Por otro lado, la pesca artesanal trasciende la actividad de extracción, faenamiento y venta del producto en la caleta, y se extiende a otras actividades como mencionamos anteriormente.

Son este tipo de actividades a las cuales se dedican principalmente las mujeres de la localidad, con el fin de generar ingresos para sus familias y claramente ligada a la pesca. En el caso de Gloria el trabajar también ella le otorga cierta independencia, como ella misma

describe:

*“Me gusta, me gusta porque me da independencia y gano mi plata, no tengo que andar pidiendo plata... “oye dame diez lucas”, o “anda a trabajar pa que me dí plata”, no po. Yo hago lo que quiero con mi plata, si quiero me voy a comprar ropa, yo hago lo que quiero... eso de “sabí que dame plata”, no, ya me acostumbre a trabajar, a ganar plata.”<sup>40</sup>*

Entonces podemos ver como ella al igual que otras mujeres de la localidad accede a este tipo de trabajo y lo compatibilizan con el cuidado de la casa y de los niños, ya que son ellas las que se preocupan del ámbito doméstico también.

Es esto mismo, el hecho de que el trabajo es duro, tanto el de ella como el de su marido que espera que sus hijos sean “algo más”, a pesar de que ella es consciente y se da cuenta de que muchos niños y jóvenes del lugar seguirán el camino de sus padres, ya sea por necesidad o por gusto.

Se puede concluir entonces que las mujeres y niños tienen un rol activo en la pesca como un aporte complementario del ingreso en el hogar. Esto los convierte en productores, no centrales sino complementarios, haciéndolos partícipes de la actividad pesquera en la localidad.

## **VII. 6. Relaciones sociales vinculadas a la pesca**

Como hemos mencionado anteriormente, la actividad pesquera ocupa un punto central en la vida de los habitantes de Mississipi, es por ello que las relaciones sociales que se establecen en la comunidad se encuentran íntimamente ligadas a las relaciones que surgen de la pesca. A continuación describiremos y analizaremos ciertos aspectos preponderantes en la forma de construir las relaciones sociales entre pescadores.

*Las implicancias sociales del conflicto con Celulosa Arauco.*

En el año 2011 realizamos nuestra práctica profesional, cuyo producto final se tradujo

---

40 Entrevista a Gloria Candia, realizada el día 12 de Febrero del año 2011.

en una investigación sobre el conflicto existente entre Celulosa Arauco y las localidades de Mehuín y Mississippi. En esa investigación, junto a lo observado en nuestro último terreno de tesis, pudimos observar y analizar las relaciones sociales en la comunidad a partir del proceso de conflicto, las cuales tienen estrecha vinculación con la actividad pesquera, pues la amenaza del ducto es una amenaza esta actividad.

En el año 1996 se inicia un proceso marcado por el conflicto entre los habitantes de la zona de Mehuín y Mississippi con la empresa Celulosa Arauco, que pretendía instalar un ducto de desechos tóxicos en la costa de esta zona. Esto inmediatamente generó un rechazo total de ambas zonas quienes se organizaron en contra de la construcción de este ducto. En primera instancia fue la resistencia y sabotaje a la ejecución y aprobación de un Estudio de Impacto Ambiental. Esto fue articulado principalmente por la organización de Sindicatos de Pescadores y posteriormente el Comité de Defensa del Mar. En segundo lugar, luego de dicha aprobación, se da paso a la resistencia que se caracteriza tanto por la búsqueda de salidas legales a la construcción del ducto como el Convenio 169 de la OIT o la ley Lafkenche. En esta segunda etapa los niveles de desintegración de los sindicatos ya eran muy altos, subsistiendo el Comité de Defensa del Mar y surgiendo nuevas organizaciones como la Asociación de Comunidades Lafkenches. Este es un proceso de lucha que permanece hasta nuestros días en donde la construcción de dicho ducto se mantiene congelada gracias a la resistencia local y los diferentes apoyos externos que han existido.

Dentro de todo ese proceso se unieron y dividieron las comunidades, surgió con mayor fuerza la identidad étnica (lafkenche) del territorio y nació un sinnúmero de organizaciones locales. Pero lo que mayor implicancia social tuvo en este conflicto fue la estrategia que la empresa utilizó para desarticular el movimiento que se estaba generando: la división de la comunidad.

Esta fragmentación de la comunidad comienza con la división en dos grandes bandos: los “vendidos” (quienes recibieron dinero de la empresa a cambio de su apoyo al proyecto) y “no vendidos” o “defensores” (quienes se opusieron al proyecto). Esta diferenciación la describimos de la siguiente manera:

*Este ambiente hostil en la localidad comienza junto con el surgimiento del primer vendido de Mehuín en el año 2007, pues se instaura el clima de la desconfianza debido a los posibles nuevos vendidos, los que asimilaban con la*

*traición. [...] Familias completas se dividen, hijos de vendidos dejan de juntarse con hijos de defensores, e incluso se apropian los distintos bandos de ciertos espacios públicos a los cuales los otros dejaron de asistir. Cada instancia de dispersión o participación social se polariza según el bando. (Rojas y Yáñez 2011:82)*

Esta situación aparece en una primera instancia del conflicto pero luego en un segundo momento la división comienza a aparecer entre los mismos defensores:

*Se observa un desgaste al interior de la localidad producto de la extensión en el tiempo del conflicto, las derrotas sufridas (el surgimiento de vendidos, la muerte del “pilco”, la aprobación del EIA, entre otros) y la desconfianza que sembró esta estrategia de división de comunidades. Esta desconfianza se ha instaurado como una lógica en las relaciones sociales del lugar por lo que se ha trasladado a ser una forma de relacionarse ya no sólo entre los grupos en pugna, sino también entre los mismos aliados. Por ello es que producto del desgaste mismo de la lucha, sumado a la división impulsada por la empresa es que podemos observar la existencia de rencillas, enredos monetarios, peleas, etcétera entre los habitantes de Mississippi. (Rojas y Yáñez 2011:82)*

Este tercer momento (pensando en un primero de unión de pobladores, un segundo de división entre “vendidos” y “no vendidos”, y este tercero de enemistad y desconfianza transversal) fue con el que nos encontramos en el terreno de nuestra práctica. El ambiente hostil era tal que prácticamente no existía vida social fuera del núcleo familiar, por lo que muchas relaciones de cooperación que existían antes entre pescadores se habían debilitado.

Sin embargo en el año 2012, para nuestro último terreno pudimos observar que las asperezas comenzaban a limarse poco a poco entre algunos, persistiendo de igual manera ciertas desconfianzas entre unos y otros. Actualmente a la hora de conversar con muchos de ellos observamos cierta nostalgia por el pasado, esto es un pasado referido a antes de la llegada del proyecto de CELCO y durante los años de lucha contra éste en donde la comunidad estaba unida.

*Solidaridad entre pescadores.*

Lo que nos cuentan nuestros informantes es que el mar hay que respetarlo porque es peligroso, por ende existen muchos riesgos, donde la ayuda entre los mismos es la única forma existente para abordar situaciones complejas. Así es como nos contaban una anécdota sobre varios botes que han quedado en pana en medio del mar y han sido remolcados por otras embarcaciones.

*“Afuera son todos como hermanos, de repente un vendio queda en pana y igual hay que pasarlo a buscar, después se devuelve la mano nomás. Es que igual afuera no se pelea casi.”<sup>41</sup>*

Es importante detenernos sobre este punto pues pese a la división que pueda existir producto del conflicto que explicaremos anteriormente, en la actividad productiva misma los pescadores se ven obligados a compartir el espacio, pues generalmente la sierra se encuentra en lugares determinados a los cuales tienen que dirigirse todos los pescadores, y en esos momentos no se le niega el paso a nadie. Esto se relaciona directamente al respeto que se le tiene al mar, viendo este espacio como un territorio del cual se proveen pero no son dueños. No hay cabida para negarle la pesca al otro, ya que cada uno sabe lo que es subsistir a través de este medio. Sin embargo esta solidaridad dura las dos o tres horas que están dentro, y a la hora de volver a tierra firme las rencillas y enemistades vuelven a florecer.

Por eso es que podemos concluir que la solidaridad es necesaria e inherente al interior de la pesca artesanal, pues se transforma en un recurso vital de sobrevivencia y se constituye como un elemento cultural propio de los pescadores artesanales. Sin embargo las influencias externas, las condiciones materiales y subjetivas de la localidad y los sinsabores de la vida que provoca el sistema en el cual la comunidad se encuentra inmersa pueden provocar, en determinados contextos, el debilitamiento o fortalecimiento de la solidaridad entre pescadores según los diferentes casos y situaciones que atraviesa la localidad.

*Organizaciones al interior de los pescadores.*

La mayoría de los pescadores de Mississippi se encuentran sindicalizados. Cabe

---

41 Entrevista a Gonzalo Llanquiman, realizada el 11 de Agosto 2012.

mencionar que hay un tema importante con los sindicatos, pues existían tres sindicatos antes del conflicto con CELCO, luego de comenzado esto, comenzaron a surgir nuevos sindicatos financiados por la empresa con el fin de dar apoyo a la construcción del ducto como organizaciones sociales del lugar. Estos nuevos sindicatos se formaron con dirigentes “vendidos”, por lo que su funcionalidad se encuentra relacionada directamente con los intereses de la empresa.

*“Con el tema de CELCO se organizaron más sindicatos pa poder negociar, y eran dos sindicatos más, eh, serían tres. El sindicato antiguo era de nosotros, [...]se dijo ahí de que el compadre que se llegue a vender se iba automáticamente del sindicato[...]un acuerdo ahí, bajo la cuestión de los estatutos también tu no podías seguir ahí porque va en contra de los principios de la pesca artesanal. Entonces se hizo eso, se empezó a vender la gente y se empezaron a ir, cada uno con su carta de despido, como debidamente lo dice la ley. Pero pasó lo siguiente que, CELCO necesitaba el nombre de sindicatos y ponte tú, le puso abogados al sindicato y nos fuimos a juicio. Y en el juicio perdimos nosotros, pero está todo viciado, está todo viciado, compran a los jueces y toda la cuestión.”<sup>42</sup>*

Por ello es que actualmente existen 4 sindicatos en Mississippi, el primero corresponde al “Sindicato independiente de pescadores artesanales, buzo mariscadores, armadores y recolectores de orilla”, siendo Marcelo Vega su Presidente y Gonzalo Llanquimán su secretario. Este surge a raíz de la necesidad de reunir en un mismo sindicato a quienes no obedecen los intereses de CELCO y también por los quiebres sociales que hemos mencionado anteriormente.

El segundo es un sindicato de pescadores lafkenches llamado Chanchan, donde sus miembros no son sólo de Mississippi si no de varias comunidades aledañas.

Y por último dos sindicatos pertenecen a organizaciones de pescadores que se encuentran a favor de CELCO, donde la empresa los ha financiado y también les ha exigido su apoyo explícito en instancias públicas, como por ejemplo cuando fue aprobado el EIA.

---

42 *Ibíd*em

## **VIII. UNIDADES DOMÉSTICAS EN MISSISSIPI**

Para adentrarnos en la descripción y análisis de las unidades domésticas de la localidad de Mississippi comenzaremos este capítulo con un análisis comparativo del censo realizado por las investigadoras en el trabajo de campo con el censo pesquero nacional del año 2007, realizado por el gobierno de Chile. Luego se realizará una caracterización general de las actividades económicas realizadas por las unidades domésticas, las que permitirán caracterizar los tipos de ingresos presentes en los diferentes grupos familiares, para luego, en el siguiente capítulo diferenciar las estrategias de subsistencia y los tipos de unidades domésticas que de ellas se desprenden.

### **VIII. 1. Análisis comparativo censos 2008- 2012**

El análisis comparativo de ambos censos permite contrastar la información que se obtuvo hace 6 años, frente a la recabada el año 2012, haciendo posible generar un análisis de la situación local a través del tiempo, analizar los procesos de cambios que ha vivido la realidad local y estableciendo ciertas tendencias que son importantes de tomar en cuenta.

Sin embargo, es necesario mencionar que hay diferencias entre ambos censos, principalmente referido a la forma de acercamiento al sujeto. En el censo pesquero del 2008 los encuestados son individuos que personalmente se definen como pescadores artesanales, es decir, el criterio subjetivo define quién es pescador y será entrevistado. En cambio el censo realizado en el marco de esta investigación no parte desde la autoadscripción a la categoría de “pescador” como criterio, sino más bien se encuestó a cualquier integrante de cada uno de los hogares existentes en Mississippi. Por ello es que muchas personas que no se definen como tal, en efecto si pertenecen a este grupo ya que son recolectores, realizan actividades posteriores a la extracción del recurso, u otras afines al mundo marítimo/costero. Por ello es que pese a esta diferencia subjetiva se pudieron extraer y comparar datos concretos (tipos y número actividades realizadas, ingresos obtenidos y sus diferenciaciones, propiedad de medios de producción, entre otros) que cumplen con la objetividad necesaria para ser comparados, pues en esta parte de la investigación se busca generar insumos para el análisis con datos de tipo “etic”.

Esto permite establecer un punto sumamente importante que irá desarrollándose a través del análisis, y es que desde la subjetividad e identidad muchos de los habitantes de la localidad pueden definirse como pescadores artesanales, pese a que en lo concreto muchos de ellos han dejado de serlo. Asimismo muchos pueden no definirse como tal y, en efecto, realizar actividades que sí tienen directa vinculación con la pesca artesanal.

### *Antecedentes generales de los pescadores artesanales de Mississippi*

#### a) Total de pescadores y diferenciación por género

En primer lugar el censo del año 2008 arroja que existen 123 encuestados que se definen como pescadores artesanales, en cambio el censo realizado en esta investigación arroja que 33 ejercen activamente la pesca artesanal en la localidad. Esto aparece como una marcada diferencia, sin embargo, el censo del 2008 también muestra que dentro de los 123 encuestados que se definen como pescadores, existen 10 que no ejercían dicha actividad en los últimos doce meses, haciendo que el número de pescadores activos disminuya a 113. Esto muestra que, en el período 2008-2012 ha disminuido el número de personas que ejercen la actividad pesquera artesanal, aproximadamente en 80 personas (sin descontar los que no ejercen actividades extractivas), las que se distribuyen entre los que han migrado, los que han comenzado a trabajar en actividades asalariadas y quienes han dejado de ejercer la pesca por vejez.

A su vez, de los 123 encuestados el año 2008 que se declaran pescadores artesanales, el 53% son hombres y el 47% son mujeres. Esto difiere bastante del censo realizado en esta investigación el cual muestra que casi la totalidad de quienes se definen pescadores son hombres. Esta diferencia se muestra gravitante pero es necesario analizar la estructura de ambos censos. Como hemos mencionado el censo del año 2008 está dirigido a todo aquel individuo que se declara pescador (ya sea en recolección, pesca o buceo), en cambio, en el censo del 2012 la encuesta está dirigida al hogar, por ende se busca conocer las actividades realizadas más allá de la pesca. También se busca conocer cómo funciona el núcleo familiar,

cómo se complementan todas las actividades económicas, la importancia de los distintos ingresos y la distribución de roles en su interior.

Es por ello que en el censo del 2012, dentro de la descripción de actividades en el hogar, lo que más se reitera entre las mujeres es que ejercen labores domésticas como principal actividad, es decir, del total de 56 unidades domésticas analizadas, en 41 hogares existen mujeres que se definieron de esta forma, comprometiendo un total de 51 mujeres en esta condición. Sin embargo esto no implica la no participación de las mujeres en la pesca artesanal, ya que sí realizan actividades como el ahumado de pescado, congelado de mariscos y recolección de orilla, la diferencia es que en el censo 2012 aparecen representadas como actividades complementarias a la principal (actividades domésticas). En resumen, 5 mujeres declaran que dentro de sus actividades realizan labores de manufactura del producto extraído del mar como ahumado de sierra y congelado de mariscos. En ambos casos estos productos se comercializan a pequeña escala, principalmente por encargo, dejando una pequeña porción para autoconsumo. A su vez, 6 mujeres realizan labores de recolección y pesca de orilla, principalmente de mariscos y algas, y en menor número de corvina. En resumen son 11 mujeres que declaran complementar las labores domésticas con actividades relacionadas con la pesca artesanal, ocupando el 22% del total de mujeres que realizan labores domésticas, y el 20% del total de hogares en el que las mujeres realizan actividades complementarias a sus labores que se relacionan con la pesca artesanal.

Si tomamos ese número de mujeres que realizan este tipo de actividades, el número total de personas que se dedican a la pesca (ya sea para la venta de productos como para la autosubsistencia), aumentaría a 44 personas que se pueden identificar como parte constituyente de la población de pescadores artesanales de Mississippi. En ese sentido la diferencia entre 123 (año 2007) y 33 (año 2012) pescadores pasa a ser de 123 (años 2007) a 44 (año 2012) personas que forman parte de la pesca artesanal en la localidad. Lo que esta situación denota es que, si bien el principal aporte que realiza la mujer en la constitución del hogar es el de labores domésticas, la complementariedad de actividades relacionadas al mar existe y forma parte de las actividades que realiza un segmento de las mujeres de la localidad, lo cual hace de la identidad pesquera un hecho que abraza a ambos sexos.

Por otro lado el censo del año 2007 muestra que del total de pescadores de la localidad, 57 de ellos (46%) encontraron en la recolección de orilla su principal ocupación durante los

últimos doce meses de ese año; por otro lado 47 (38%) se dedicaron a la pesca artesanal, 5 (4%) declaran haber sido buzos, 3 (2%) armadores y 1 (0.81%) fileteador. El otro 8% será descrito más adelante.

Esta información permite relacionar el número total de hombres y mujeres versus el número total de recolectores y pescadores. En ambos casos se dividen casi a la mitad las variables por lo que se observa una división similar a la arrojada en el censo del 2012. Esto permite inferir que en el transcurso de esos cinco años se ha mantenido la diferenciación de roles por sexo al interior de la pesca en la localidad, el cual se compone a partir de la diferenciación de hombres encargados del ámbito extractivo en pesca y buceo y mujeres principalmente recolectoras y procesadoras de productos del mar (ahumado y congelado).

Es necesario mencionar que pueden darse casos en que ciertos habitantes de la localidad se definen como pescadores artesanales, pero al momento de la aplicación de la encuesta no se encuentran inactivos, esto se observa con el censo del 2008 y en los terrenos realizados en el marco de la presente tesis en donde se pudo observar que en más de un caso existió alguien que se denominaba pescador pero que hace más de un año no ejercía activamente esta labor; en el censo 2008 se manifiesta en 10 personas (este corresponde al 8% de la población pesquera del censo 2008 antes mencionado) que declaran ser pescadores artesanales, sin embargo no ejercen la actividad hace un año. Esto puede relacionarse con los procesos de identificación que se generan en la localidad, en donde se crece en torno al mar y la actividad pesquera, y, aunque pasen años sin pescar, nunca se descarta la posibilidad de volver a hacerlo, por ende los actores sociales siguen definiéndose como pescadores artesanales, transformándose en parte constitutiva de su identidad.

#### b) Promedio de edad y escolaridad

El censo del año 2008 arroja que el promedio de edad de los pescadores artesanales es de 41 años, en cambio el censo realizado por las investigadoras el año 2012 muestra que el promedio de edad de las personas que se definen como pescadores artesanales aumentó a 44 años. Este hallazgo reafirma los datos obtenidos a partir de la metodología cualitativa utilizada, como la aplicación de entrevistas en profundidad y observación participante. El

análisis conjunto de los datos obtenidos de ambas fuentes permite afirmar que los jóvenes se dedican cada vez menos a la actividad pesquera debido en gran parte al creciente interés de los padres por lograr que sus hijos estudien y realicen otra actividad.

En el censo del año 2008 aparece que el promedio del último curso aprobado por los pescadores es Humanidades, es decir, 6° Básico. Por otro lado, en el censo realizado el 2012 se observa que de las personas de 18 años para arriba, el promedio de escolaridad es 7° Básico. Estos datos no han variado mucho en este período (2008-2012) lo cual demuestra que no han habido muchos cambios en ese aspecto. Se puede inferir que existe un cierto estancamiento en el desarrollo escolar de los habitantes de Mississippi, sin embargo, puede revertirse con las nuevas generaciones que efectivamente están extendiendo sus estudios al menos a la Enseñanza Media.

### *Características productivas de la pesca artesanal en Mississippi*

#### a) Propiedad de medios de producción

Según el Censo pesquero del 2008, de las 123 personas que se reconocen como pescadores artesanales hay 22 que se reconocen como armador artesanal. Estos 22, controlan 17 botes a motor, 4 botes a remo y 1 bote de menos de 12 metros de eslora. De los botes existentes, los que son a remo, 16 a motor y el de menos de 12 metros de eslora son de madera, y uno a motor es de fibra de vidrio.

Como señalamos anteriormente los botes de fibra de vidrio son las denominadas “chatas” que, al comparar los datos obtenidos en ambos censos, se han incrementado de 1 a 4. Con esto se podría inferir que ha habido un incremento en el ingreso de algunas de las familias que se dedican a la pesca lo que permite adquirir estas embarcaciones que tienen mayor capacidad de movimiento y extracción. Sin embargo a raíz de conversaciones informales y también por confianzas depositadas por quienes nos hemos relacionado a lo largo de los terrenos realizados en la localidad, podemos señalar que quienes han podido acceder a comprar este tipo de embarcaciones son en su mayoría pescadores que han mantenido relaciones con CELCO.

Los datos relacionados al aumento de las chatas en la localidad son bastante relevantes

a la hora de analizar el proceso de transformación socio económico. Pues por un lado, se observa que la actividad pesquera ha disminuido, que los ingresos que aporta si bien mantienen su protagonismo, han ido disminuyendo como principal actividad económica, sumado a que ha habido un aumento en las migraciones y trabajos asalariados. Esto demuestra que se ha ido conformando una leve diferenciación al interior de la localidad, en donde son cada vez más los que deben buscar otras formas de ingresos porque la pesca artesanal ha ido gestando el riesgo del empobrecimiento, y son un pequeño grupo los que, a través de la actividad pesquera han mejorado sus niveles de subsistencia. Esto se demuestra en la diferenciación de los ingresos entre un pescador que no es armador y el que sí lo es: el pescador no armador tiene ingresos entre \$70.000 y \$920.000; el armador obtiene ingresos entre \$420.000 y \$2.250.000. A su vez, diferencias entre armadores con botes de madera y chatas, siendo el dueño de éstos últimos el que obtiene más ingresos que el armador con bote de madera (chata: entre \$1.350.000 y \$2.260.000 y madera: entre \$420.000 y \$2.250.000).

No existe certeza de que la capacidad adquisitiva de estos grupos que permitió adquirir chatas se deba exclusivamente a su relación con CELCO, sin embargo, sí se puede mencionar que algunos han estado de alguna u otra forma relacionados con el conflicto, apoyando el ducto, es decir, en el grupo de los “vendidos” que ya está confirmado que sí recibieron dinero de la empresa.

Volviendo a los datos del censo pesquero del año 2007, se señala que del total de embarcaciones, 19 son utilizadas para la extracción y 3 (botes a remo) para el traslado de pasajeros, este traslado corresponde al cruce del río Lingue, que separa Mississipi de Mehuin. Por tanto, existen tres familias que parte de sus ingresos proviene del uso de la embarcación ya no para la pesca sino para transporte, lo que en nuestra investigación sigue apareciendo. Nos parece importante mencionar que pudimos constatar en Enero del 2014 se termina de construir un puente que une Mehuin con Mississipi, lo que ha generado cambios en quienes se dedicaban al traslado de pasajeros porque este ya no se hace necesario.

Todas las embarcaciones señaladas en el censo del 2007 se encuentran pagadas sin deudas. De los botes a remo se señala que uno estaba inactivo y 3 eran operados por terceros. De los botes a motor 16 eran operados por sus dueños y 1 por terceros y el único bote de <12 mts de eslora era operado por su dueño.

En las 21 embarcaciones que existen en la localidad la distribución de los ingresos es

por medio del mecanismo de sociedad a la parte. Esto sigue manteniéndose en general entre la mayoría de los pescadores. Hay un par de casos en donde el armador es rentista, es decir, otros pescadores utilizan su bote y en la división de las ganancias al armador le corresponde una parte más la de reposición. Esta relación de renta se da en este caso debido a que el armador está retirado de la pesca por vejez.

#### b) Extracción de recursos

En cuanto a la extracción de recursos se puede mencionar que del total de 50 personas que señalaron extraer sierra, hay sólo una mujer. Y los precios mínimos y máximos varían bastante ya que no todas las personas ponen el mismo precio ni tampoco consiguen los mismos negocios con el comerciante. Los precios mínimos y máximos están contenidos en el siguiente gráfico:

**Gráfico N°:1**

**Precio mínimo y máximo de la sierra (en pesos)**

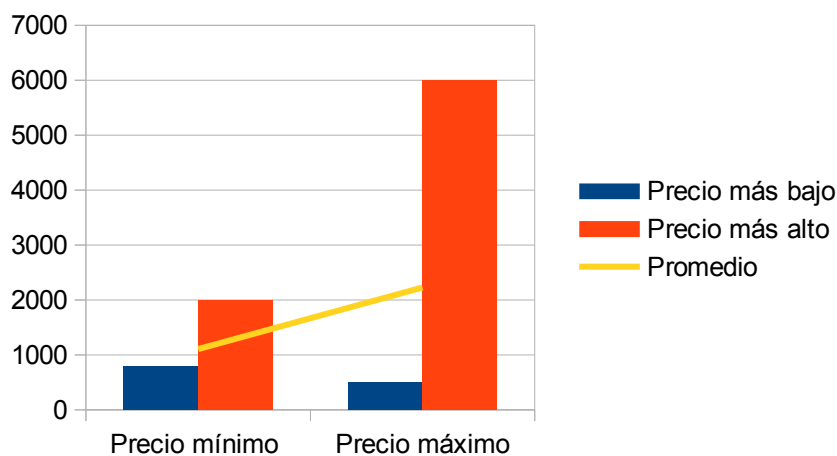

Fuente: Elaborado a partir del censo de 2012, Santiago, Chile.

En el censo realizado en esta investigación se observa que los precios varían entre los \$500 y \$600 por sierra capturada, y en temporadas favorables puede llegar a los \$2000. En

algunos casos, se nos llegó a mencionar que en temporadas bajas la sierra puede llegar a tener un valor de \$300. Sin embargo los precios han mantenido los rangos.

Pudimos notar que si bien los precios excesivamente bajos de la sierra tienen un efecto negativo en los ingresos de los pescadores, lo que más afecta a éstos tiene que ver con la cantidad extraída, ya que señalan que han ido en disminución en los últimos años. Esto se manifiesta en las diferentes entrevistas realizadas en donde los pescadores más antiguos afirman como el paso del tiempo ha ido generando la disminución de recursos marinos. Las razones se relacionan principalmente con la sobreexplotación de la pesca industrial en la zona.

A su vez se pueden observar otras especies capturadas y cuantas mujeres reconocen extraerlas. Esto se observa en el siguiente cuadro:

**Tabla N°2:**

**Especies y participación femenina en la extracción**

<b>Especie</b>	<b>Total de personas</b>	<b>Mujeres</b>	<b>(%) Mujeres</b>
<b>Corvina</b>	38	0	0
<b>Congrio</b>	30	0	0
<b>Pejegallo</b>	14	0	0
<b>Pejerrey</b>	11	0	0
<b>Robalo</b>	10	0	0
<b>Cochayuyo</b>	26	17	65
<b>Luche</b>	45	39	87
<b>Luga</b>	57	49	86
<b>Chorito</b>	26	19	73

Fuente: Elaborado a partir del Censo de 2007, Santiago, Chile.

De acuerdo a este cuadro podemos ver que de la extracción mar adentro es un área exclusiva de hombres. En cambio, en las actividades relacionadas a la recolección es mayor el número de mujeres y los jóvenes que aún no se encuentran en edad productiva.

Esto permite inferir que la estructura social de la unidad doméstica, ha mantenido

cierta continuidad a través del rango de cinco años analizado, los que se relacionan con la composición de roles diferenciados por el género y la edad de quienes conforman la unidad doméstica.

La variación que hemos notado tiene relación con la disminución de la participación del hombre en actividades domésticas como las agrícolas y el comercio para subsistencia, las que realizaban como complemento de la actividad pesquera y ha sido reemplazada por el trabajo asalariado. Sin embargo la estructura de división de roles productivos y reproductivos se ha mantenido.

Respecto al procesamiento posterior a la captura, las actividades que más se repiten en el censo del año 2008 son: evisceración (que corresponde al 42%), secado de algas (que corresponde al 41%) y desconchado (que corresponde al 17,88%). Las otras actividades que aparecen en menor cantidad son congelamiento, fileteado, ahumado y secado. Además de fresco, enfriado y salado. Respecto a la comercialización de los productos 67 personas (ocupando el 62%) señalaron hacerlo de forma individual, 33 (31%) asociados con otra persona, 1(0.92%) asociado con organizaciones y 7 (6.48%) asociado con algún familiar. Aquí la preponderancia es individual lo cual se mantiene hasta el 2012, en donde el trabajo en terreno y la observación participante permiten inferir que el comercio es individual, generalmente por encargo o de persona a persona.

### c) Ciclos al interior de la pesca artesanal

Es posible establecer y comparar la existencia de meses “buenos” y meses “malos” en la pesca. El censo del año 2008 demuestra que la mayor abstención de la actividad pesquera se registra durante los meses de invierno, es decir, en Junio 67 personas declaran no haber salido a pescar, en Julio 70 y en Agosto 64. En estos tres meses más de la mitad de los pescadores no ejerció esta ocupación. A su vez 35 manifestaron no hacerlo por el clima y 20 por escasez de recursos; el resto se divide entre enfermedad y otros. El terreno y el censo realizado durante el 2012 nos demuestra que esta es una situación continua en el tiempo, en donde el factor clima y escasez de recursos siguen siendo los principales argumentos del por qué la pesca ha “estado mala”. A su vez coinciden los meses en que menos gente ejerce la actividad, lo cual se complementa con los datos obtenidos de los ingresos, siendo los más bajos en los meses de

invierno.

### *Complementariedad de ingresos y estrategias de sobrevivencia*

En primer lugar es necesario mencionar la complementariedad de actividades presente en los pescadores artesanales a nivel general, para luego particularizar esta complementariedad al interior de la unidad doméstica. Para comenzar, podemos mencionar que el 72% de los encuestados en el 2008 sólo se dedicó a la pesca artesanal, mientras que un 28% se dedicó a otras actividades de manera complementaria. Entre estas actividades, el 53% lo ocupan actividades que proporcionan ingresos por cuenta propia, las que se relacionan con la Agricultura y el Comercio mayoritariamente, y, en menor medida en trabajos artesanales como carpintería, pintura, entre otros. Por otro lado el 29% de las otras actividades complementarias tienen origen asalariado como manipulador, asesoras del hogar y un obrero. Todo lo anterior al ser comparado con los datos obtenidos el año 2012 permite inferir y reafirmar que ha habido una tendencia al aumento del protagonismo del trabajo asalariado como fuente de ingreso complementaria. Esto se debe a que el 13% del total de las actividades complementarias que realizaban los pescadores artesanales en el año 2008 tenían origen asalariado, no así el censo realizado el 2012 muestra que el 15% de los pescadores artesanales complementan esta actividad con otras actividades, en su totalidad asalariadas, como por ejemplo el trabajo agrícola por temporada, transporte y asalariado pesquero. Cabe mencionar que en el caso del trabajo por temporada en el sector agrícola, si bien, aparece como parte de las actividades complementarias que realiza el pescador, es una actividad que por lo general realizan mayoritariamente las mujeres y los hijos de 13 años en adelante.

Lo expuesto anteriormente demuestra que las actividades complementarias que ejercen los pescadores artesanales han disminuido en número (como también disminuyeron el número de pescadores) además, actualmente éstas sólo son asalariadas, quedando fuera de esta complementariedad las actividades por cuenta propia como las agrícolas y el comercio. Como ya se ha mencionado, el grueso de la población pesquera artesanal son hombres, principalmente jefes de hogar, en ese sentido, se puede inferir que las actividades agrícolas y de comercio han pasado a ser realizadas principalmente por las mujeres, lo cual manifiesta un proceso de cambio al interior de la composición social de las unidades domésticas, en donde

este tipo de actividades ahora han quedado relegadas exclusivamente a las mujeres y no a ambos géneros.

Lo que muestra el presente estudio es que el trabajo asalariado ha tenido un aumento en cuanto a la preponderancia que adquiere esta actividad frente a otras indicando un incipiente proceso de proletarización de algunas unidades domésticas.

El censo realizado en el marco de esta investigación (2012) arrojó que existe un 77% de las unidades domésticas que complementan más de una actividad económica para subsistir, y sólo un 23% obtiene sólo una fuente de ingreso para subsistir. Por otro lado se evidencia que la pesca artesanal no es capaz de solventar las necesidades familiares por sí misma, pese a que existan en algunos casos, más de un pescador por familia. En el censo del 2008 se demuestra que la mayoría de los pescadores (72%) no realizaron otra actividad, evidenciando que no era una necesidad el complementar diferentes ingresos en ese momento, situación que ha variado enormemente para el año 2012. Además, una parte importante de las actividades complementarias que se detectaron en el censo del 2008 fueron principalmente para autoabastecerse (actividades agrícolas).

En el caso del comercio (los que probablemente sean congelados y ahumados al igual que lo observado durante el 2012 ya que formaban parte de las costumbres de la localidad) los ingresos son variables y no logran sustentar un hogar, por ende es un comercio de subsistencia y no acumulativo.

### *Migraciones*

En cuanto al tema migratorio, el censo del 2008 arroja que de la totalidad de los pescadores encuestados (123), 122 vive en la comuna y sólo 1 vive fuera de ésta. A su vez, revisando el censo pesquero nacional del año 2002, se observa que de estas 123 personas, 5 declararon vivir fuera de la comuna para ese año. Es decir entre el año 2002 y el 2007 hubo cinco personas que llegaron a vivir a la localidad. Lo que no se puede saber es que si estas personas eran de afuera y llegaban por primera vez, o si volvían luego de haberse ido un tiempo. El tema es que en un rango de diez años (contando entre el censo del 2002 y el realizado por las investigadoras el año 2012) existió inmigración en la localidad.

Por otro lado el censo realizado en la presente investigación arroja que existen 47

personas que actualmente no viven en la comuna. La mayoría de éstas se han ido a trabajar fuera de la localidad, siendo Santiago el destino más común, seguido de localidades y ciudades más australes como Carelmapu, Dalcahue, Valdivia y Quellón, desempeñándose en trabajos asalariados. Dentro de estas actividades están las que se relacionan con la pesca, en donde la lógica de producción responde a la relación patrón-trabajador (armador-tripulante en términos administrativos), siendo los pescadores de Mississippi los que ocupan el puesto de trabajador. Además hay migración hacia zonas más australes en pesca industrial, principalmente salmoneras. Por otro lado, están los trabajos asalariados no pesqueros como manipuladores, asesoras del hogar y algunas actividades técnicas. Si bien la diferencia 1(año 2008) a 47 (año 2012) es abismante, sin embargo dentro de las 47 personas que no viven en la comuna actualmente, 9 son las que han migrado entre el año 2008 y el 2012, de los cuales hay 3 hombres adultos, 1 joven menor de 18 años y 5 mujeres. Tomando en cuenta lo anterior podemos observar que en los últimos cinco años ha habido un aumento en la tasa de migración de la localidad, la cual se caracteriza por la emigración definitiva de sus habitantes, principalmente en busca de otros trabajos que, en su mayoría son de tipo asalariado (pesquero y no pesquero).

Un tema importante de recalcar es que las inmigraciones han disminuido notoriamente ya que para la investigación en terreno del año 2012 el tránsito de gente observado fue tendiente a la salida de la localidad no a su entrada, situación que difiere diez años atrás.

### *Participación en instancias de asociatividad*

El punto de participación en instancias de asociatividad es importante de mencionar pues se puede identificar como se ha ido conformando, articulando o desarticulando el entramado social de la localidad en el período de cinco años que hemos ido analizando.

En el censo del año 2008 la instancia organizativa que aparece con mayor participación la junta de vecinos, junto con la iglesia y/o grupos religiosos, ocupando un total de 82 personas entre ambos, lo que corresponde al 53%. Otras instancias asociativas que tienen preponderancia son el club deportivo, centro de apoderados y comunidad indígena, sumando un total de 61 participantes, lo que corresponde al 39.3% del total. Por último, existen organizaciones que tienen menor adhesión como el centro de madres, asociación de defensa de

derechos civiles, comité de agua, agrupación de agricultura, agrupación sindical y bomberos, sumando un total de 12 personas, lo que corresponde al 7.74%.

A su vez, dentro de las organizaciones relacionadas con la actividad pesquera, destaca la participación en sindicato independiente, con una participación de 86 personas, lo que corresponde al 66%. También se puede destacar, en menor grado, la participación de 12 personas en asociación indígena, ocupando el 9%. Por último el 19% lo ocupan personas que no están inscritas en ninguna organización pesquera.

Por otro lado, los resultados que arroja el censo realizado en la presente investigación (2012) demuestran que, la junta de vecinos sigue siendo la instancia de asociatividad que reúne a más miembros, sumando un total de 23 personas, lo cual representa el 24.73% del total de personas que declaran participar en alguna organización de la localidad. Por otro lado, el segundo segmento que más se reitera en participación se divide entre comunidad indígena (13 personas), sindicato de pescadores (18 personas) y comité de agua (14 personas), sumando un total de 45 personas que corresponde al 48%. En tercer lugar se encuentra el comité de defensa del mar (9 personas), club deportivo (6 personas) y otras instancias organizativas (8 personas) que se dividen entre el comité de adelanto, centro de madres y apoderados, entre otros. Por último se encuentra la participación en instancias de participación religiosa, a la cual declararon participar 2 personas, ocupando el 2.15% del total.

Pese al constante protagonismo de la junta de vecinos, en el transcurso de los cinco años en cuestión, las entidades religiosas disminuyeron en participación notoriamente, es decir, de 40 personas que declararon participar en esta instancia en el año 2008, el número disminuyó a 2 personas el año 2012. Dentro del rango de instancias de asociatividad que ocupan el segundo lugar de preferencias, se puede destacar que la comunidad indígena ha permanecido en este rango de tiempo, y el comité de agua ha aumentado su participación notoriamente.

En cuanto al sindicato de pescadores se puede observar que ha disminuido en participación, pues en el censo del año 2008 aparecen 86 personas que participan en algún sindicato, a diferencia del 2012 que aparecen 18 personas.

Es necesario detenerse unos minutos en este punto ya que este fenómeno tiene directa relación con la situación de conflicto entre las localidades de Mehuín y Mississippi con CELCO y su proyecto de realizar un ducto de desechos tóxicos con salida al mar (Yañez y Rojas

2011). Durante el año 2008 existía una fuerte resistencia a la realización del proyecto, la cual se manifestó en la lucha para que no se realizara el Estudio de Impacto Ambiental. Esta resistencia generalizada fue capitalizada a través de los sindicatos de pescadores artesanales, los que se transformaron en la base de la movilización social. Sin embargo para el año 2008, la estrategia de desarticulación implementada en el territorio por la empresa comienza a dar resultados: los sindicatos comienzan a sufrir el chantaje a sus dirigentes, se hace entrega de dinero a éstos por información, y a muchos otros a cambio de su apoyo al proyecto. Esto tuvo directas y nefastas repercusiones no sólo en la articulación de la resistencia al ducto, sino también en la legitimidad de los sindicatos y la confianza entre los pescadores. Durante los años 2008 y 2009 comienza a gestarse un número ascendente de sindicatos, todos impulsados por la empresa, perdiendo toda credibilidad generando el retiro de las personas de estas instancias organizativas. Actualmente existe un único sindicato de pescadores que aún está contra el ducto, el resto, están “vendidos”. Actualmente son las comunidades indígenas las que han ido tomando protagonismo en la lucha contra el ducto de CELCO, el cual no ha podido ser concretizado durante los últimos 17 años.

Por otro lado, dentro del tercer lugar de preferencia en participación del año 2012 se observa al club deportivo que de igual manera ha presentado una disminución ya que para el 2008 participaban 25 personas y en el 2012 sólo 6 se manifiestan como participantes activos.. Esta disminución en la participación también se puede observar como efecto del conflicto con CELCO, ya que este es un club deportivo que se había caracterizado por tener altos niveles de participación, ganando campeonatos en la región. Sin embargo producto de la división “vendios” y “no vendios” la participación llegó a disminuir bastante; actualmente existe una participación mixta lo que ha permitido que subsista esta club ya que sus fines son de entretenimiento y no políticos como lo fue el sindicato de pescadores en su momento.

Por último es necesario mencionar el comité de defensa del mar, que también ocupa el tercer lugar en participación del año 2012. Esta es una organización que surge en el contexto del conflicto con CELCO, como la organización que aglutinaba a quienes formaban parte de la resistencia y defensa del mar. Esta organización tuvo un auge durante el segundo período de conflicto, es decir, entre el 2005 y el 2011. Ya para el año 2012 se observa una disminución en los niveles de participación pues para la realización del terreno la localidad manifestaba un serio estado de desarticulación debido a la desconfianza instalada. Por ello es que se observe la

permanencia de la comunidad indígena (y su aumento en localidades cercanas) ya que es a través de esta instancia donde comienza a rearticularse la defensa del mar (Ibídem).

A partir de la comparación de ambos censos en torno a los niveles de participación en instancias de asociatividad se puede concluir que la localidad ha ido sufriendo modificaciones en su entramado social, principalmente por los vaivenes del conflicto con Celulosa Arauco los que en este período de cinco años se caracterizan por la estrategia de división de las comunidades que formaban parte de la defensa del mar. Esto repercutió generando desconfianza entre familiares, amigos y vecinos demostrando la baja en participación de sindicatos. El mantenimiento de la junta de vecinos como instancia de participación, así como la presencia del club deportivo, demuestra que son dos instancias que se han logrado mantener en cierta neutralidad frente a los vaivenes del conflicto, reuniendo a personas de ambos sectores de la localidad. También se observa una disminución de la religiosidad y un aumento del componente indígena en la composición social de la localidad. Este componente se manifiesta como un aspecto identitario, es decir, ha habido un aumento en la participación de tradiciones y prácticas de origen étnico.

Por último es necesario mencionar que esta desarticulación del tejido social no es estática, por ende se logró vislumbrar un posible inicio de un proceso reacomodo de este tejido social, ya que varios pescadores de la defensa están comenzando a revertir la continúa “ley del hielo”, pasando a un proceso de reencuentro entre varios habitantes de la localidad. Sin embargo esta situación es bastante incipiente como para plantearla de manera fehaciente.

### *Componente étnico*

En relación a la identidad étnica el censo del año 2007 muestra que 67 personas declaran pertenecer (auto adscripción) al pueblo mapuche, específicamente lafkenche; en el censo del año 2012 no se encuentra esta pregunta, sin embargo en investigaciones previas y en terrenos realizados para la presente investigación observamos que la auto adscripción al pueblo mapuche se mantiene constante en los últimos años.

Lo que ha ido en aumento es la recuperación de prácticas tradicionales, es decir, la celebración de we tripantu, de trawun y nguillatún, así como prácticas medicinales o recuperación de la lengua. Esto se relaciona directamente con el creciente componente étnico

que adquirió la defensa del mar durante el segundo período de conflicto con Celulosa Arauco (Ibídem), pues se realizó trawun por la defensa del mar el verano del año 2010 y celebración de we tripantu entre comunidades que componen dicha defensa a partir del año 2011 en adelante en la localidad de Yeco.

Esto permite afirmar que, si bien la auto adscripción ha sido constante, la puesta en prácticas de tradiciones rituales mapuche, así como el protagonismo que han adquirido las comunidades y asociaciones indígenas por sobre los sindicatos, demuestran un salto cualitativo de la idea a la puesta en práctica de lo que es ser lafkenche.

Todo lo anterior pone de manifiesto que el estudio de las sociedades en pequeña escala, es decir, de las particularidades, debe ser entendido como fenómenos dinámicos y en constantes procesos de cambios lo cual, para el caso de Mississippi es bastante notorio debido al conflicto con Celulosa Arauco. Sin embargo estos procesos fluctuantes de cambios pueden analizarse a partir del estudio diacrónico con componentes históricos que permite dar a conocer y analizar la situación pasada y presente de la localidad. La comparación del censo pesquero de año 2008 con el realizado para esta investigación fue fundamental para este tipo de análisis, pues fue posible analizar y comparar como han ido variando ciertos datos que caracterizan la localidad a lo largo de un rango de tiempo determinado. Esto además permitió fortalecer y complementar el análisis del proceso de proletarización que experimenta la localidad.

## **VIII. 2. Caracterización general de las formas de ingreso de las unidades domésticas**

A través del Censo pesquero realizado por las investigadoras en la localidad de Mississippi es posible realizar una caracterización del ingreso por unidad doméstica según actividad económica realizada. Este contempla el ingreso anual que aporta cada una de las actividades económicas realizadas al interior del grupo familiar, que comienza en Agosto del año 2011 y termina en Julio del año 2012. A partir de estas actividades es que las unidades domésticas van generando diferentes ingresos, los que serán agrupados en: **ingreso por cuenta propia, ingreso asalariado e ingreso previsional**. Para mayor claridad la definición del ingreso y actividad se puede establecer en el siguiente cuadro:

**Tabla N°3**

**Actividades por tipo de ingreso**

<b>Tipo de ingreso</b>	<b>Actividad</b>	<b>Tipo de Actividad</b>
Cuenta propia	Pesca Artesanal	Independiente
Cuenta propia	Agricultura a pequeña escala	Independiente
Cuenta propia	Comercio a pequeña escala	Independiente
Asalariado	Asalariado Pesquero	Dependiente
Asalariado	Asalariado no Pesquero	Dependiente
Previsional	Pensión Asistencial	Dependiente

Fuente: Elaborado a partir del censo de 2012, Santiago, Chile.

***Actividades independientes***

Estas actividades se caracterizan por generar ingresos por cuenta propia el cual contempla tres actividades en particular: la pesca artesanal, comercio a pequeña escala y producción agrícola a pequeña escala.

La *pesca artesanal* se refiere al total del ingreso anual aportado por la actividad pesquera realizada en la localidad de Mississipi. A su vez es la sumatoria del trabajo realizado por cada uno de los integrantes del hogar que realizan dicha actividad, es decir, en un hogar puede existir más de una persona que aporta un ingreso proveniente de la pesca artesanal. Los ingresos que aporta esta actividad varían entre \$70.000 y \$2.260.000; variaciones que tienen como factores incidentes el tipo de rol que juega la persona al interior de la actividad pesquera, la actividad misma (pesca, buceo o recolección), la tenencia y tipo de embarcación. La siguiente tabla da cuenta de cómo varían los ingresos de las familias dependiendo de la tenencia y tipo de embarcación.

**Tabla N°4**

**Tipo de embarcaciones, número de unidades, porcentaje e ingresos obtenidos por tipo de embarcación**

<b>Tipo de Embarcación</b>	<b>Cantidad de unidades que poseen embarcación</b>	<b>Porcentaje</b>	<b>Ingresos</b>
Chata	4	11,4 %	Desde 1.350.000 hasta 2.260.000
Bote	10	28,57%	Desde \$420.000 hasta \$920.000
Sin embarcación (tripulante)	21	60%	Desde \$80.000 hasta \$920.000

Fuente: Elaborado a partir del censo de 2012, Santiago, Chile.

Podemos ver que quienes cuentan con embarcaciones denominadas “chatas” son quienes obtienen los mayores ingresos, y por otro lado quienes obtienen menores ingresos son los pescadores que no poseen embarcaciones. Los pescadores que poseen botes se encuentran en el medio de estos dos grupos, pero la ganancia mínima de estos pescadores es mucho mayor que la ganancia mínima de los tripulantes. De esto se puede inferir que la dotación de recursos, es decir, la propiedad del medio de producción más relevante, genera una diferenciación al interior de los pescadores de la localidad que no solamente es en términos del ingreso sino también en los roles productivos.

De lo anterior se puede concluir que una parte importante de las unidades domésticas de la localidad obtienen ingresos a partir de la pesca artesanal, es decir, de un total de 57 hogares, 35 de ellos tienen ingresos a partir de la pesca artesanal, lo que corresponde al 61,4%. La mayor parte de la población que se dedica a la pesca artesanal en Mississippi no es propietaria de embarcación, por lo que sus ingresos dentro de los tres rangos anteriormente descritos, en su mayoría corresponden al más bajo.

Además dentro de este tipo de actividades se encuentran las de trabajo esporádico juvenil en pesca artesanal, actividad realizada principalmente en temporadas de verano en donde los jóvenes se encuentran de vacaciones y se dedican a la capturas de jaiba para comercialización y autoconsumo. Estos jóvenes también realizan otras actividades temporales en pesca artesanal como pesca de orilla y recolección, principalmente de choritos.

Al interior de la complementación de actividades de ingresos cuenta propistas, la pesca artesanal aporta los mayores ingresos al hogar, siendo las otras fuentes principalmente un apoyo marginal a los ingresos de la pesca y un complemento a las fuentes alimenticias para subsistir durante los meses en que la productividad de la pesca artesanal disminuye (principalmente meses de invierno).

En último lugar, es necesario mencionar que existe un factor importante que tiene relación con la inconstancia de la pesca artesanal. Como hemos mencionado anteriormente, existen meses en que no se puede salir a pescar por varios días debido a las variaciones climáticas en las diferentes estaciones del año, otros en que hay menos disponibilidad del recurso a causa de las corrientes marinas, vedas, movilidad de éstos, etcétera. Esto se traduce en altos niveles de inestabilidad económica en relación a la cantidad y frecuencia del ingreso percibido tanto mensual como anual. Por ello es que el ingreso proveniente de la pesca artesanal varía de mes a mes, obligando a los pescadores a complementar esta actividad con otras. A continuación se podrá observar el promedio de ingresos por mes que otorga la pesca artesanal, lo cual permite evidenciar la variabilidad de ingresos que experimentan los pescadores durante un año:

**Gráfico N° 2:**

**Ingresos de la pesca artesanal en Mississippi por meses, a partir de Agosto (en pesos)**

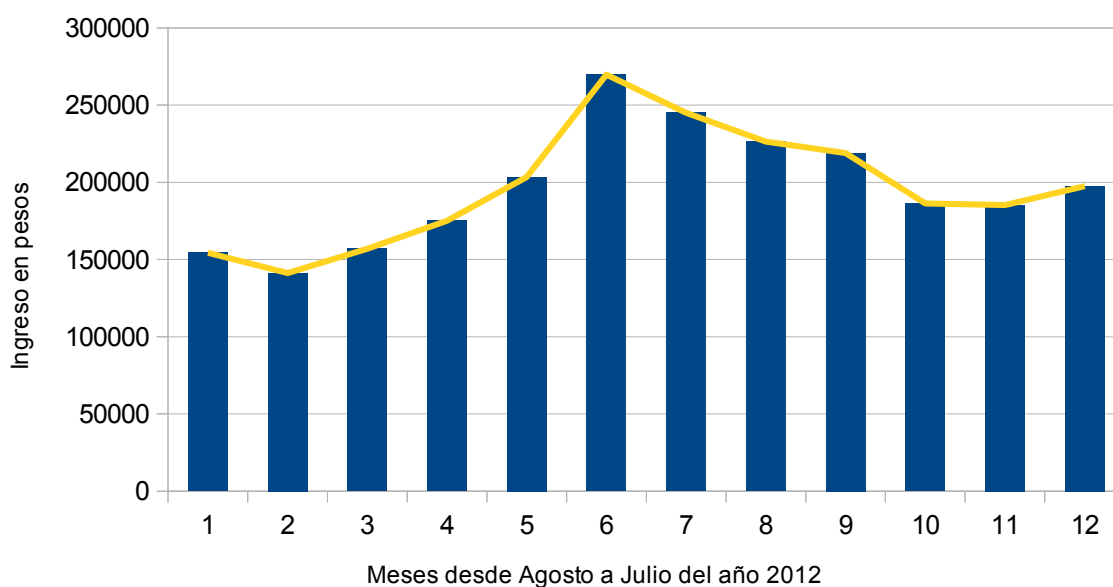

Fuente: Elaborado a partir del censo de 2012, Santiago, Chile.

En conversaciones informales con pescadores nos señalaban que es durante los meses de verano donde intentan ahorrar para así sobrellevar los meses de invierno, ya que en estos meses los ingresos decaen debido a la escasez de recursos disponibles y el mal clima que les hace imposible salir a la pesca durante varios días. Estos meses de invierno para ellos son los más críticos en cuanto a ingresos como hemos señalado de forma más detallada anteriormente. Por ello es que existen una serie de actividades que realizan las diferentes familias de la localidad para complementar sus ingresos y poder subsistir.

Por otro lado, el ingreso proveniente del *comercio a pequeña escala y trabajo agrícola en pequeña escala* en suma varían entre los \$30.000 y los \$800.000.

El primero es aquel obtenido a partir de la venta de productos principalmente mariscos congelados, sierra ahumada, artesanía, venta de mermeladas y lana. Es la mujer

preferentemente quien se dedica a estas actividades, además de criar aves, principalmente gallinas ponedoras, comercializando sus huevos. La tenencia de otros animales es menor y principalmente para el consumo familiar y no para su venta. Otra actividad que también realizan las mujeres es la compra de lana no trabajada para hilarla, teñirla en algunos casos y así venderla a un precio mayor del que les cuesta sin este trabajo.

El segundo ingreso (agricultura en pequeña escala), se realiza principalmente al interior del espacio doméstico, y sus productos son utilizados preferentemente para el autoconsumo familiar. Son varias las familias que en sus patios (ya que casi nadie posee terrenos más grandes que puedan ser dedicados a cultivos a mayor escala o a la producción silvícola) se dedican al cultivo doméstico realizando pequeñas huertas donde siembran, plantan y cosechan distintas verduras. La mayoría de estos cultivos, a excepción de algunos casos puntuales, son complemento de la alimentación total de la unidad doméstica, por ejemplo, si bien la mayoría siembra papas estas no alcanzan para cubrir el consumo total del año, pero sí para paliar de forma significativa los gastos. La producción que se da en Mississippi es de papas, zanahoria, lechuga y legumbres. A continuación se expondrá una tabla con la producción agrícola a pequeña escala en la localidad.

**Tabla N°5**

**Producción agrícola en el hogar y destino de la producción**

<b>Producto</b>	<b>Hogares que producen</b>	<b>Venta</b>	<b>Autoconsumo</b>
Papa	31,5%	5,0%	95,0%
Zanahoria	7,0%	0,0%	100,0%
Lechuga	12,0%	0,0%	100,0%
Legumbres	24,5%	0,0%	100,0%

Fuente: Elaborado a partir de censo 2012, Santiago, Chile.

En la tabla se puede observar que la gran mayoría de los hogares que producen agricultura lo hacen para el autoconsumo. A su vez es una actividad minoritaria, ya que no alcanza a ocupar la mitad de la población. Sin embargo observando los porcentajes, la papa y

legumbres logran ocupar alrededor de un cuarto de la población por lo que es una actividad que se sigue practicando en varios hogares.

Se puede sostener que la producción de esta actividad es un complemento minoritario al ingreso total de la familia. Sin embargo, su importancia radica no sólo en el aporte que genera para la subsistencia sino también en la tradición cultural que lo sostiene y la capacidad que ésta tradición tiene para adaptarse al entorno geográfico. Este tipo de actividades han sido aprendidas generacionalmente por la vía oral, por lo que quienes la practican la han adquirido a través de la práctica, y es a través de esa misma práctica que la siguen reproduciendo.

La sumatoria de comercio a pequeña escala y agricultura en pequeña escala es minoritario, por lo que nunca alcanza a ocupar la principal fuente de ingresos. Se puede afirmar que es un tipo de ingreso complementario a los otros existentes en la localidad.

### ***Actividades dependientes***

Estas actividades generan ingresos de dos tipos: asalariado y previsional. El *ingreso asalariado* se constituye por el *trabajo asalariado temporal*, el *trabajo asalariado no pesquero* y el *trabajo asalariado pesquero*.

El primero se refiere al ingreso anual que reciben personas que han trabajado por temporadas de manera esporádica. En este tipo de actividades se encuentra el *trabajo esporádico juvenil* en industria agrícola, principalmente en plantaciones de arándanos. Es necesario mencionar que esta actividad no es exclusiva de los jóvenes, pues existen casos en donde las mujeres (cónyuges) también trabajan en este rubro en temporadas de verano, sin embargo, estas son mujeres provenientes, por lo general, de familias jóvenes, en donde los hijos no tienen más de 8 años. Por otro lado en el *trabajo asalariado por temporadas*, se pudo identificar a 11 personas que migran por períodos. De estas 11 personas, 4 migran todo el año, o sea, trabajan todo el año fuera de la localidad, sin embargo siguen teniendo como lugar de residencia la localidad, sin formar un nuevo hogar fuera de la vivienda ni de la localidad de origen, por lo que no pueden ser contemplados como migraciones permanentes ni definitivas.

De las 7 personas restantes se puede mencionar que las temporadas de migración varían entre uno y 8 meses fuera del hogar.

De todos los casos, la totalidad de emigraciones es por trabajo asalariado, de los cuales

el 27% lo ocupan los trabajos asalariados pesqueros y el 72% lo ocupan actividades asalariadas no pesqueras.

A continuación exponemos un cuadro que expone a las personas que emigran sin cambiar su lugar de residencia.

**Tabla N°6**

**Emigrantes según sexo, actividad, tiempo de permanencia y lugar de destino**

Caso	Sexo	Actividad	Meses	Lugar
1	Masculino	Asalariado	2	Santiago
2	Femenino	Asalariado	12	Valdivia
3	Masculino	Asalariado	3	San José de la Mariquina
3	Masculino	Asalariado	2	Asque
4	Masculino	Asalariado	3	Rancagua
5	Femenino	Asalariado	4	Asque
6	Masculino	Asalariado	12	Maiquillahue
7	Masculino	Asalariado Pesquero	12	Melinka
8	Masculino	Asalariado Pesquero	8	Dalcahue
9	Masculino	Asalariado Pesquero	12	Melinka
10	Femenino	Asalariado	2	Tringlo
11	Masculino	Asalariado	1	Chanchan

Fuente: Elaborado a partir del censo de 2012, Santiago, Chile.

Para finalizar es necesario recalcar que lo que caracteriza a esta actividad es la presencia de migraciones temporales lo cual viene a reafirmar ciertos aspectos expuestos en el marco teórico respecto a las estrategias de sobrevivencia de las unidades que, al comenzar procesos de proletarización en sociedades modernas, comienzan a experimentar la migración temporal como parte de las estrategias empleadas para sobrevivir, además de evidenciar en un proceso real la idea de que la unidad doméstica provee de mano de obra barata y esporádica al capital, transformándose en una fuente de reserva y ahorro de éste.

Existen unidades domésticas que han readecuado sus estrategias para la sobrevivencia, en donde los jefes de hogar (en su mayoría), han dejado el trabajo independiente,

principalmente la pesca artesanal en la zona para desempeñarse como trabajador asalariado. A continuación se hará mención del trabajo asalariado pesquero y no pesquero, en ambas actividades existen casos de migración temporal, por ello pese a que se han conceptualizado por separado, se debe tomar en cuenta que en varias ocasiones son fenómenos superpuestos. A su vez, muchos de ellos no implican migraciones y son de carácter definitivo.

El ingreso proveniente del *trabajo asalariado no pesquero* corresponde a las actividades realizadas a cambio de una remuneración en donde el trabajador vende su fuerza de trabajo a cambio de un salario mensual. Las actividades que más se reiteran son transporte, manipulador de alimentos y temporeros (arándanos). Los ingresos varían entre los \$120.000 y los \$4.644.000 anuales. Los rangos más bajos son los trabajos por temporadas, por lo que en muchos casos los ingresos a partir del trabajo asalariado no cubren la totalidad de los meses del año. A su vez, del total de ingresos contemplados, el ingreso por trabajo asalariado no pesquero como principal fuente de ingreso ocupa el 24.56%.

Para comprender mejor esta realidad existe un caso bastante ilustrativo, este es el de Jorge, operador de maquinaria pesada en la ciudad de San José de la Mariquina. Jorge pertenece a las generaciones que han comenzado a buscar nuevos quehaceres que no se relacionen con la pesca artesanal, por ello es que realizó un curso de especialización en maquinaria pesada para buscar empleo en esa área. Él relata que su prioridad es encontrar trabajo en este rubro y no volver a la pesca.

*“En caso de no encontrar trabajo, o sea, de no pillar trabajo en lo de mi curso que hice de maquinaria pesada volvería a la pesca o me dedicaría a buscar otro trabajo.”<sup>43</sup>*

En su mayoría, los casos de asalariado no pesquero provienen de personas que han querido dejar la pesca artesanal buscando nuevas formas de trabajo que otorguen un ingreso permanente y estable. Es precisamente este tránsito desde la pesca artesanal al trabajo asalariado, ya sea pesquero u otro rubro, el que nos parece sumamente importante analizar en nuestra investigación. A través de las entrevistas como en las conversaciones informales pudimos constatar que la mayoría se fue en busca de un mejor acceso a recursos, porque la pesca ya no les brindaba lo necesario para mantenerlos a ellos y sus familias. Los pescadores

---

43 Entrevista a Jorge Vega, realizada el 12 de Agosto 2012.

más antiguos se dan cuenta de eso, como es el caso de Don Heladio que señala lo siguiente:

*“Si se fijan acá ya casi no hay jóvenes hay puros así ya de treinta o cuarenta pa arriba, porque el resto se tiene que ir más pal sur, sino se van embarcados en los barcos éstos mercantes. Se van a Talcahuano y ahí se van por dos o tres meses porque aquí no hay.”<sup>44</sup>*

Jorge que señala las razones por las que decidió dejar la pesca e irse a trabajar asalariado en otra actividad:

*“Claro, semanas que me iba bien y dos tres meses que me iba mal, y no podía juntar plata pa lo que uno estimaba, o sea, salir adelante y cosas, lo que ganaba en esas semanas tenía que gastarlo en los meses que no ganaba nada.”<sup>45</sup>*

Se puede afirmar entonces que la estabilidad y el ingreso permanente es una de las principales razones por la que las generaciones más jóvenes han tendido a buscar trabajo remunerado en otros rubros.

Por último el *trabajo asalariado pesquero* es el que recibe una familia a partir de la actividad pesquera de carácter artesanal (en términos administrativos) pero que establece relaciones de producción diferentes a los de la pesca artesanal tradicional, básicamente porque existe un armador que no sale a pescar, que tiene más de una embarcación trabajadas por tripulantes (no propietarios) locales o externos, los cuales reciben un salario una vez que dicho armador recupera el costo de inversión y la ganancia que a él le pertenece. Lo que resta de esto es dividido por los diferentes tripulantes, el cual se entrega en forma de sueldo. Por último, el pescador que trabaja en este tipo de pesca depende de lo que el armador (que comienza a figurar como patrón) decida, es decir, la fecha de inicio de trabajo, las condiciones laborales, la división de las ganancias y el lugar donde trabajar. Otra característica de este trabajo es que se realiza fuera de la localidad, principalmente en la zona de Chiloé, lo que conlleva a que el pescador se ausente de su unidad doméstica por varios días durante el mes, realizando lo que hemos denominado migraciones temporales.

---

44 Entrevista a Heladio Quilapán, realizada el 13 de Agosto 2012.

45 Entrevista a Jorge Vega, realizada el 12 de Agosto 2012.

De todas las variaciones existentes en la sociedad a la parte mencionadas en capítulos anteriores (igualitaria, desigual y de explotación), se puede afirmar que esta modalidad es la que constituye una relación de explotación entre armador y tripulante.

Los ingresos de esta actividad son más altos que muchos otros y varían entre los \$750.000 y \$8.800.000 anuales. De estos, el ingreso de \$750.000 es sólo un caso, el resto supera los tres millones de pesos anuales. Por otro lado, del total de ingresos contemplados por unidad doméstica, el ingreso por asalariado pesquero como principal fuente de ingreso de la unidad doméstica ocupa el 8.77%. Para mayor información, se encuentra anexada la tabla de ingreso per cápita por unidad doméstica, a su vez, se analizará la relación entre éste y los diferentes tipos de unidades domésticas según actividad económica e ingreso.

Esta actividad se realiza principalmente en zonas más australes como Puerto Montt, Chiloé, Carelmapu o Calbuco, en donde la pesca sigue siendo catalogada como pesca artesanal, sin embargo se utilizan embarcaciones de mayor calado y se trabaja bajo lógicas capitalistas, es decir, existen relaciones de producción capitalistas, las cuales serán descritas con mayor profundidad más adelante. Por otro lado, el otro tipo de trabajo asalariado vinculado a la actividad pesquera es el trabajo en salmoneras en la zona mencionada. Gonzalo, que es uno de los jóvenes que se fue a trabajar fuera de la localidad e informante clave sobre el tema de los trabajos asalariados pesqueros, señala las razones de su partida:

*“Por la situación más que nada que se vivía en ese momento, ya no había pescado, no había nada. Hubo una escasez que duró seis meses y no hubo nada en ese tiempo así que obligado a salir a trabajar, no quedaba otra.”*

El método de trabajo que realizan estas embarcaciones, Gonzalo las describe de la siguiente forma:

*“El método de pesca es el palangre, el palangre es el espinel, se cala, se busca profundidades de mil metros para poder calar y ver si hay pescado o no hay pescado (sic). Si tu no pillas pescado te cambias y buscas otro lado más profundo y vas calando así y buscando.”<sup>46</sup>*

---

46 Entrevista a Gonzalo Llanquiman, realizada el 11 de Agosto 2012.

Podemos ya ver que este tipo de pesca es diferente a la que se realiza en la localidad, tanto por la profundidad en la cual se busca el recurso como en la forma de extracción. Cuando preguntamos a Gonzalo respecto que si había diferencia nos respondió lo siguiente:

*“Mira, si po, algunas cosas me servían y otras que no po, tuve que casi volver a empezar, volver a empezar de nuevo.”<sup>47</sup>*

Otra diferencia que también podemos encontrar entre estos dos tipos de pesca artesanal es la cantidad de tripulantes de las embarcaciones: en Mississippi por embarcación van como máximo 4 personas, en cambio en las embarcaciones en las cuales trabaja Gonzalo el número asciende a ocho personas. Esto nos deja entrever que cuando el número de tripulantes (combinado con el tamaño de la embarcación, artesanal hasta 18 metros) es mayor a 8 se deja de considerar pesca artesanal, y pasa ya a ser pesca industrial, haciendo que esta modalidad en términos administrativos siga considerándose artesanal.

En este tipo de extracción del recurso también varía la lógica relacionada al tiempo de trabajo; a diferencia de la pesca en la localidad, donde los pescadores salen temprano en la mañana y vuelven a la caleta dependiendo de lo que tarden en encontrar el recurso, pero asegurando volver todos los días a sus casas con sus familias, en la pesca artesanal de mayor envergadura se internan en la mar varios días, con horarios no fijos de trabajo, sino dependiendo de los vaivenes de los cardúmenes que encuentren:

*“Vamos por un mes, por un mes. Dentro de un mes nos dan diez... de siete a diez días buenos para poder trabajar y el otro tiempo capeamos temporales nomás, porque el tiempo pa allá es súper malo.”<sup>48</sup>*

De los jóvenes que trabajan en este tipo de pesca con los cuales nos encontramos en la localidad, y que se encontraban en sus días de descanso pues luego de estar 30 días en alta mar tienen alrededor de una semana libre dependiendo de la fecha de zarpe. Todos nos señalaban

---

47 Ibídem.

48 Ibídem.

que en muchas ocasiones trabajaban 20 horas o más sin parar debido a que el recurso se encontraba bueno en determinadas zonas, y que luego descansaban unas horas para volver a trabajar otras decenas de horas más. Asimismo hay momentos en que está malo el tiempo y pueden pasar días sin trabajar ya que las tormentas no se lo permiten.

Otra lógica distinta es la forma en la cual se reparten las ganancias del producto extraído, luego de estar los 30 días en la mar todo el producto es exportado principalmente a Japón, según, la mayoría de los jóvenes.

Recordemos que en la pesca en la localidad, el dueño del bote cuenta como uno más de la tripulación, es decir, las ganancias se dividen entre 4. Si el dueño del bote no trabaja se lleva  $\frac{1}{4}$  de las ganancias, y si lo trabaja se lleva  $\frac{2}{5}$ , ya que cuenta como dos: tripulante y dueño.

En la pesca fuera de la localidad esta lógica es distinta: primeramente de la ganancia se extrae los gastos de zarpe, luego de todo el total restado, el dueño del bote se queda con un 50%, y el resto se divide dentro de los 8 tripulantes, sin embargo, el capitán al tener un cargo mayor al resto de los tripulantes cuenta como 3 de ellos. Por ende en vez de dividirse en 8 el dinero obtenido se divide en 10. En palabras de Gonzalo:

*“Todo es relativo, como en todos lados la pesca es así pero gracias a dios el año pasado anduvimos bien, anduvimos bien de un porcentaje más o menos grande hablando... o sea, de un 100% se paga el zarpe y eso es un por ciento, pero es pequeño y de ahí queda un monto más o menos, un monto redondo y se divide en 50 y 50, por decirte al 100% le sacamos un 10%. [...]*

*Una parte se la lleva el dueño de la embarcación, y el resto se reparten los tripulantes, o sea de ahí el capitán saca tres partes.”<sup>49</sup>*

Podemos ver entonces que la distribución de los ingresos obtenidos en cada zarpe es totalmente desigual y distinta al de la pesca en la localidad, siendo el dueño del barco (el dueño de los medios de producción) quien se adjudica el 50% de las ganancias. También nos parece importante mencionar que el zarpe al ser restado de las ganancias totales, también los tripulantes pagan por él, es decir, los tripulantes trabajan para el dueño vendiendo su fuerza de trabajo, y, además son quienes reponen el capital, generando las condiciones necesarias para la

---

49 *Ibidem*

producción. Por ende, se les está quitando parte de lo que les corresponde por el trabajo realizado (tiempo y fuerza de trabajo invertidos), lo cual se utiliza para solventar una parte del gasto de producción sin que las ganancias obtenidas por el dueño de embarcación, es decir los beneficios económicos que éste obtiene, se vean en algún momento afectadas. En esta situación, el patrón está quitándole parte del trabajo realizado al pescador con el fin de que ese costo no afecte su ganancia, lo cual es un acto de explotación y precarización laboral, ambas lógicas de producción capitalista. Con esta explotación que el dueño de embarcación ejerce, es posible generar a lo largo del tiempo una ganancia que contribuye a la acumulación de capital. Por ende, aunque este tipo de actividad es definido como artesanal en términos técnicos, está claramente compuesto por relaciones de producción de tipo capitalista, constituyendo la conformación de dos actores en su interior: el trabajador (pescador) que es proletarizado, y el patrón (dueño de embarcación) que acumula capital.

Esta afirmación se basa principalmente en los siguientes puntos:

a) Propiedad de medios de producción: Los medios de producción son principalmente la embarcación, permiso de zarpe, los implementos para la pesca y petróleo para la embarcación. Esta condición genera las bases para que el patrón tenga la facultad de hacer trabajar a los pescadores más allá del tiempo necesario, ocupando ese trabajo para gastos como la reproducción de capital necesario para la producción. Por otro lado, el medio de producción más importante, la embarcación, es propiedad del patrón (o armador), quien, a su vez, no ejerce la actividad pesquera sino que administra desde tierra firme. Es así que se puede afirmar que los tripulantes se encuentran desposeídos de los medios de producción y se transforman en proletarios obligados a vender su fuerza de trabajo.

b) Relaciones sociales de producción: En primer lugar hay que identificar los agentes de la producción, es decir, “los individuos que de una u otra manera participan en el proceso de producción de bienes materiales” (Harnecker 1971:33). En este caso, la producción de un bien material se relaciona con la extracción de ciertas especies de peces. Los agentes en este caso son: Patrón o armador, quien no participa en el proceso de extracción y faenamiento, sino más bien administra el proceso productivo y es el dueño de los medios de producción, transformándose en el empleador de todos los que participan en el proceso pesquero. El patrón por lo general tiene más de una embarcación a su nombre. En segundo lugar se encuentra el

capitán de la embarcación y es quién da las órdenes durante el proceso de producción, así como es quién navega la embarcación, siendo ésta última una labor exclusiva del capitán. Se caracteriza por ser un trabajador que no es propietario de medios de producción pero es un cargo de confianza y cumple la función de controlar el trabajo. Por último, se encuentran los tripulantes, o trabajadores pesqueros, quienes no poseen ningún medio de producción y trabajan en las embarcaciones de algún patrón a cambio de un salario el cual depende de las fluctuaciones propias de la pesca artesanal (clima, disponibilidad del recurso, cantidad de captura, venta). Por ende, no es un salario fijo como lo es en la forma convencional de entender el trabajo asalariado, sino que se ajusta a las condicionantes antes mencionadas. Sin embargo el porcentaje que se queda el patrón y el que se paga a los tripulantes y capitán siempre es el mismo, es decir, es una regla constante, por ende los tripulantes siempre deben reponer los costos de zarpe, el patrón siempre queda con el 50% de lo obtenido y el capitán obtiene un ingreso equivalente al de tres tripulantes.

Por último cabe mencionar que lo que se produce en este tipo de pesca se exporta, en su mayoría a Japón, un pequeño porcentaje se vende en ciudades como Concepción o Temuco.

Todo lo anterior permite afirmar que existe una división técnica del trabajo, las cuales son limitadas y específicas. Dentro de esta división existe un individuo que cumple con la función de controlar la producción (capitán) la cual se transforma en lo que Marta Harnecker denomina como una “función del capital”, es decir, deja de ser una función de carácter técnico y comienza a tener una función social del capital. Ésta la explica así:

*Como el proceso de producción capitalista tiene como finalidad fundamental aumentar la plusvalía (trabajo no pagado), el papel directivo que el capitalista (o uno de sus representantes) cumple en el proceso de producción no se limita solamente a la realización de tareas técnicas, sino que, al mismo tiempo, estas mismas tareas técnicas de control, vigilancia y dirección están sobredeterminadas por la necesidad de extraer el máximo de plusvalía. (Ibidem: 45)*

Lo anterior significa que el capitán al cumplir una doble función (técnica y social) estamos en presencia de una producción que responde a lógicas capitalistas. Así se puede

plantear que la división técnica del trabajo al interior de esta actividad es también una división social del trabajo guiada bajo las lógicas y necesidades del capital. A su vez el patrón mantiene la dualidad de ser propietario y controlador y los trabajadores (pescadores) cumpliendo funciones de trabajo específicas, desposeídos de medios de producción, sin embargo aún controla el manejo de los medios con los que trabaja. Todas estas características son propias de la producción de “manufactura capitalista”:

*Recordemos que lo propio de la manufactura es la unidad que existe entre el trabajador y su medio de trabajo. Todavía no existe, por lo tanto, un dominio total de todos los elementos del proceso de producción por parte del capitalista (Harnecker 1971:46)*

Por último está el **ingreso previsional** a través de *pensiones asistenciales* que a pesar de que no proviene de ningún tipo de actividad productiva realizada por los integrantes del grupo familiar, son relevantes a la hora de analizar el ingreso de los grupos familiares, pues en su mayoría constituye un ingreso importante en relación al total adquirido por unidad doméstica. Profundizando más, es importante mencionar que existen casos en que la pensión constituye el único ingreso, por ende está incorporado dentro de los ingresos provenientes de actividades dependientes. Este ingreso corresponde a subsidios otorgados por el Estado, que principalmente son asignación familiar en caso de los hijos y de jubilación e invalidez en caso de las unidades que tienen dentro de sus miembros a personas de la tercera edad.

Los ingresos varían entre \$62.400 y \$1.872.000 anual. Cabe destacar que las pensiones asistenciales tienen importancia transversal a todos los tipos de unidades que, si bien varían según el nivel de capacidad (o incapacidad) de subsistencia a partir de actividades por cuenta propia, en todos los casos las pensiones asistenciales forman parte, central o complementaria, del ingreso en los grupos familiares. Del total de ingresos contemplados, el ingreso por subsidio como principal fuente de ingreso de la unidad doméstica ocupa el 24.56%.

De todo lo anterior, se puede plantear el siguiente gráfico con el porcentaje de relevancia que adquiere cada ingreso según actividad de la localidad en su conjunto:

### **Gráfico N°3**

#### **Relevancia del ingreso por actividad realizada (%)**

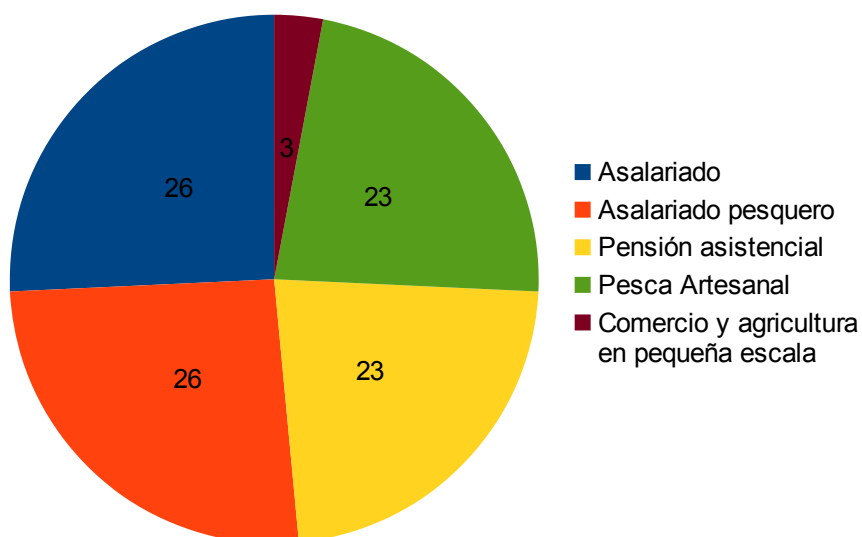

Fuente: Elaborado a partir de censo 2012, Santiago, Chile.

Pese a la prevalencia de una u otra actividad en el total del ingreso, la gran mayoría de las unidades domésticas, como unidades sociales de producción y reproducción, combinan más de una actividad económica para subsistir, por lo que su reproducción es posible a partir de la combinación de diferentes fuentes de ingresos, que van constituyendo diferentes estrategias de subsistencia.

## **IX. TIPOLOGÍA DE UNIDADES DOMÉSTICAS EN MISSISSIPI**

Para poder realizar un análisis más exhaustivo se nos hace necesario poder ver el porcentaje que aporta el ingreso por cuenta propia a cada uno de los hogares, dentro de este ingreso englobamos la pesca artesanal, el trabajo agrícola y el comercio a pequeña escala. A su vez, contrarrestar este con los ingresos dependientes, es decir, el que proviene del trabajo asalariado así como las pensiones asistenciales. A partir de esta división se hace posible establecer la variedad de unidades domésticas existentes y su tránsito del cuenta propismo a la proletarización, a su vez, el análisis de este fenómeno permite establecer la injerencia e importancia de la pesca artesanal como actividad económica en la localidad.

Para ello hemos dividido en cuatro segmentos las unidades domésticas a partir del porcentaje que ocupa el ingreso por cuenta propia, lo que permite observar también el porcentaje de los ingresos dependientes. Por ello es que dividimos los cuatro segmentos según los siguientes porcentajes de ingreso por cuenta propia: 0-25%, 25,1-50%, 50,1%-75% y 75,1%-100%. Obteniendo así unidades dependientes, semi dependientes, semi independiente e independientes.

Por otro lado, es importante establecer dentro de la tipología de unidades domésticas en Mississippi, los roles que se constituyen al interior de los grupos familiares según el tipo de unidad a la que pertenece. Es decir, es posible no sólo establecer tipos de unidades según el ingreso, sino también describirlas según los roles que ocupa cada integrante del grupo familiar al interior de la unidad doméstica en cuestión y analizar sus variaciones según tipo. Es importante efectuar esta caracterización ya que con ella podemos ver de qué forma se organiza el núcleo familiar para la subsistencia, quiénes son los que aportan los ingresos principales, ingresos complementarios y quiénes se ocupan de la labores de reproducción de la unidad.

Por último, también debemos realizar un tercer análisis que se relaciona con la identificación de estrategias de subsistencia. En el capítulo anterior se ha planteado que existen diferentes tipos de actividades económicas que aportan ingresos diferentes, la combinación de estas actividades puede ser variada, y, cada una de ellas conforma una estrategia de subsistencia diferente. Por ello es que es relevante para la investigación generar un análisis que vincule los diferentes tipos de unidades domésticas con determinadas estrategias de subsistencia.

Para efectos de un análisis concreto del fenómeno de proletarización de los pescadores artesanales de Mississippi, abarcaremos tres grandes ejes en este capítulo: **Estrategias de subsistencia, Tipología de unidades domésticas y Roles al interior del hogar.**

Entendiendo la unidad doméstica como una *unidad social de producción y reproducción*, es posible analizarla como una micro sociedad, pues es capaz de organizar el ámbito productivo, es decir, económico, para subsistir; a su vez permite organizar el ámbito reproductivo, es decir asegurar la descendencia con el fin de trascender en el tiempo. Pero la reproducción no sólo significa trascender generacionalmente, sino también construir y transmitir creencias y prácticas, es decir transmitir una cultura particular. Todo esto se ve envuelto en un ambiente social propio, caracterizado por ciertas estrategias sociales de organización tanto económica como política y sociocultural.

A su vez, es necesario mencionar que analizar la unidad doméstica como micro sociedad no significa individualizar cada una de ellas, ya que todas se encuentran inmersas al interior de una localidad la cual genera las directrices por las que cada unidad doméstica se organiza para la sobrevivencia y reproducción de la misma. Por ello es que cada una de ellas puede tener sus particularidades pero, finalmente, todas son producto y productor de la dinámica social de Mississippi.

#### *Análisis general de estrategias de subsistencia*

Para poder elaborar las tipologías de unidades domésticas realizaremos una descripción de los diferentes casos a partir de su división en cuatro segmentos según el porcentaje que aporta el ingreso por cuenta propia al total de los ingresos del grupo familiar. Estos segmentos son: a) 0 – 25% de ingreso cuenta propia en el total de ingresos por unidad doméstica; b) 25,1- 50% de ingreso cuenta propia en el total de ingresos por unidad doméstica; c) 50, 1- 75% de ingreso cuenta propia en el total de ingresos por unidad doméstica, d) 75,1-100% de ingreso cuenta propia en el total de ingresos por unidad doméstica. A raíz de esta caracterización se pueden evidenciar las estrategias de subsistencia empleadas por segmento.

El total de familias por segmento, caracterizado en porcentaje se puede expresar en el siguiente gráfico:

#### **Gráfico N°4:**

##### **Total de unidades domésticas según segmento (%)**

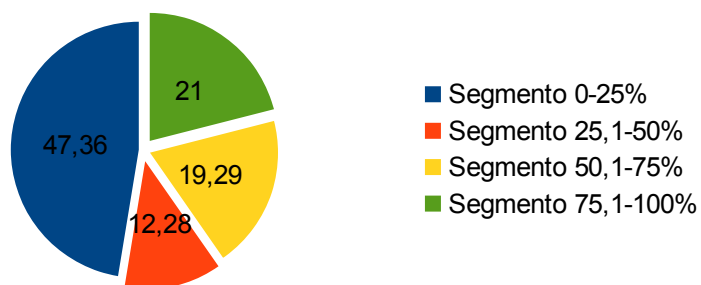

Se puede observar que el segmento con mayor número de unidades lo ocupa el segmento de 0-25% de ingresos por cuenta propia, es decir, las unidades en las cuales este ingreso es de los menos relevantes. A su vez, el segundo porcentaje mayoritario lo ocupa el segmento del 75,1-100% de ingresos por cuenta propia, lo que demuestra la polarización presente en la localidad, quedando los segmentos medio en la ubicación intermedia.

A su vez, el promedio del porcentaje por cada ingreso según segmentos se expresa en el gráfico que se mostrará a continuación. Cabe mencionar que en los anexos se puede encontrar en detalle cada tabla elaborada por segmento, en donde se especifica el porcentaje según el origen del ingreso por cada unidad doméstica:

**Gráfico N°5**

**Promedio según origen del ingreso por segmento de unidades domésticas (%)**

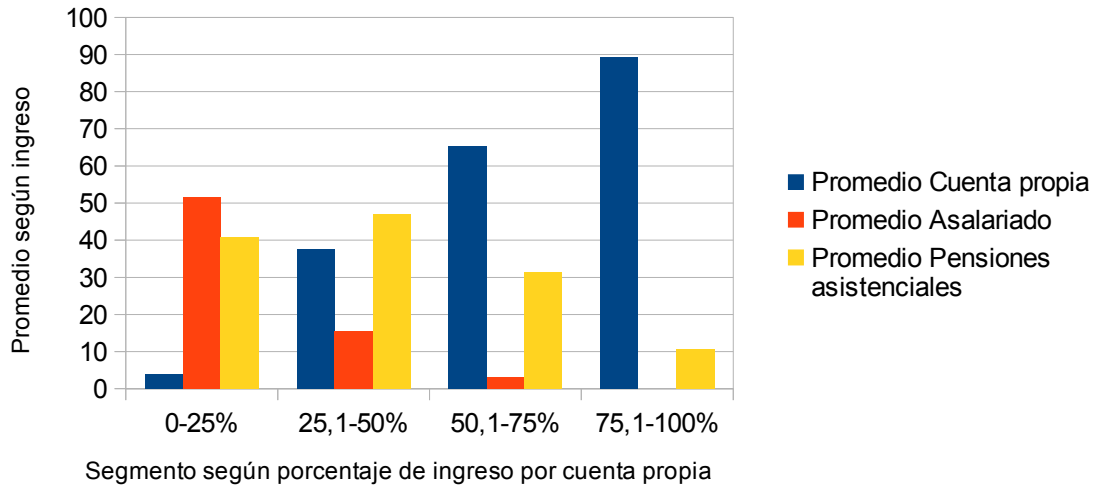

El gráfico anterior demuestra las variaciones que adquiere cada fuente de ingreso según segmento. Se puede observar que el ingreso por actividades asalariadas disminuye en la medida que las de cuenta propia aumentan. Sin embargo las pensiones asistenciales no mantienen un flujo lineal, por el contrario es irregular pero siempre presente en todos los segmentos, de manera transversal, mostrándose como una fuente de ingreso de gran relevancia para la totalidad de los habitantes de Mississippi.

Por otro lado, en cada segmento existen combinaciones de diferentes fuentes de ingresos, cada una de estas combinaciones varía según unidad doméstica. Sin embargo la sistematización de los datos obtenidos nos permite exponer las formas más comunes que adquieren las formas de combinar actividades según segmento. Éstas se pueden expresar en la siguiente comparación de gráficos:

**Estrategias de subsistencia según segmento (%)**

**Gráfico N°6**

**Segmento 0-25% cuenta propia**

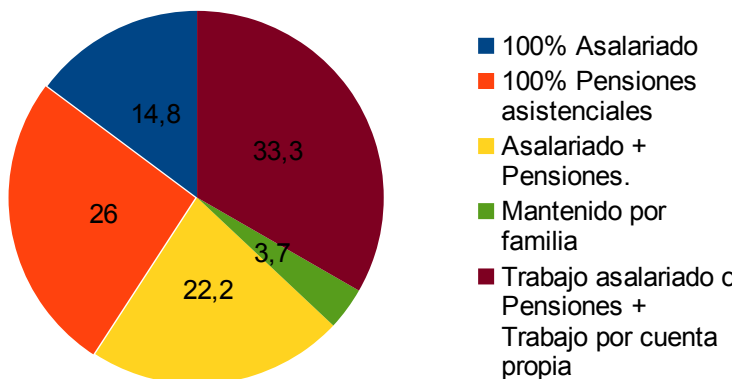

**Gráfico N°7**

**Segmento 25,1-50% cuenta propia**

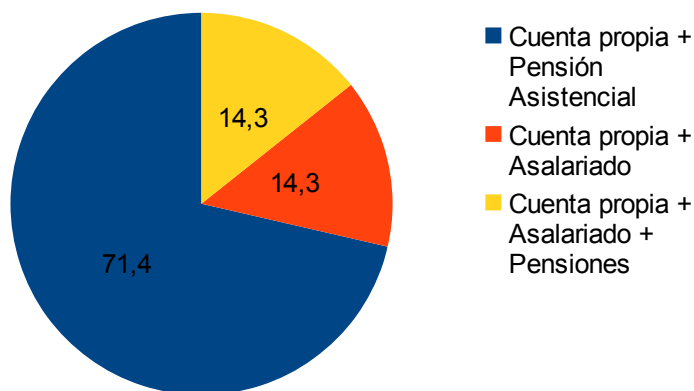

**Gráfico N°8**

**Segmento 50,1-75% cuenta propia**

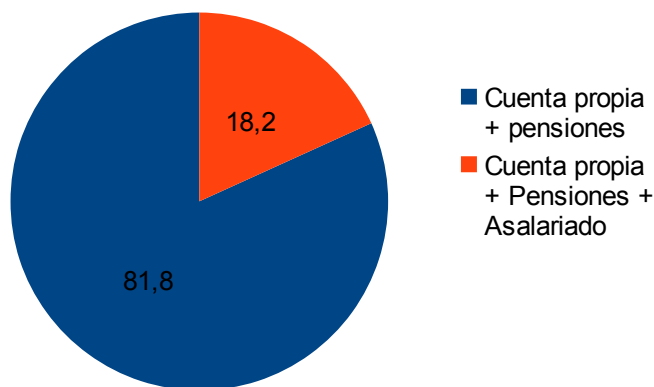

**Gráfico N°9**

**Segmento 75,1-100%**

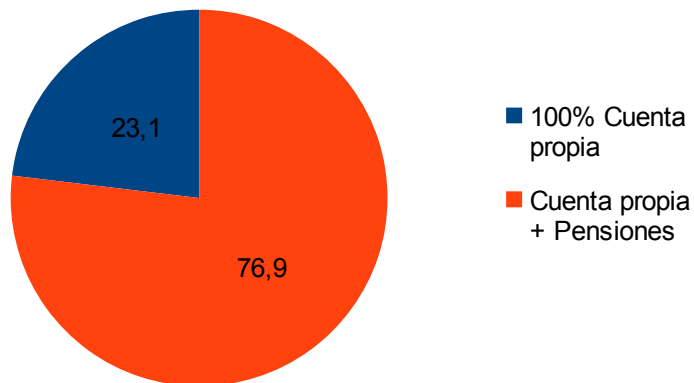

Fuente: Elaborado a partir del censo de 2012, Santiago, Chile.

A partir de estos datos se puede plantear que el primer segmento (0-25%) combina en su mayoría ingresos dependientes, a su vez, se observan porcentajes importantes en donde la

totalidad del ingreso lo compone el trabajo asalariado, o el trabajo asalariado más las pensiones asistenciales, sin presencia de actividades por cuenta propia. Sin embargo casi un tercio de estas unidades sí combina actividades cuenta propia con las que proveen ingresos dependientes, pero, son ingresos secundarios y complementarios al principal que es asalariado y/o estatal. Detallando los ingresos que corresponden exclusivamente del trabajo asalariado se debe mencionar que provienen de trabajo asalariado pesquero y no pesquero. Sin embargo la mayoría del ingreso asalariado proviene de un trabajo no relacionado a la pesca. Por último es importante recalcar la importancia del ingreso por pensiones asistenciales dentro de este segmento, la cual ocupa el segundo lugar de preponderancia.

Se puede concluir que en el segmento 0-25% el porcentaje mayor de la principal fuente de ingresos proviene de la combinación de cuenta propia con ingreso dependiente (ya sea asalariado pesquero, no pesquero o pensiones). La segunda mayoría la ocupan las pensiones, la tercera la combinación de asalariado y pensiones y la cuarta el ingreso 100% asalariado.

Por otro lado, el segmento 25,1-50% demuestra que el ingreso más relevante lo constituyen las pensiones asistenciales y su combinación con actividades por cuenta propia, lo cual demuestra que el trabajo asalariado pierde notoriamente protagonismo en este segmento frente al anterior, sin embargo, no implica mayor autonomía en estas unidades ya que siguen siendo dependientes, ya menos del trabajo asalariado y más del ingreso que aporta el Estado.

En cuanto al trabajo asalariado, existen dos casos, uno de asalariado pesquero y otro de asalariado no pesquero.

El segmento 50,1-75% es bastante similar al anterior, ambos constituyen el punto intermedio cuyo total de unidades del segmento son minoritarios en número frente a los dos segmentos de los extremos. También en ambos segmentos el porcentaje más relevante de ingreso lo constituye la combinación de pensiones asistenciales con actividades por cuenta propia. La diferencia de este segmento con el anterior radica en que éste ya no tiene presencia de actividades asalariadas en la combinación de fuentes de ingresos. Esto se puede relacionar con que este segmento es más cercano al de las unidades que tienden a ser dependientes y autónomas.

De los 11 casos que encontramos en este segmento, el ingreso por cuenta propia es exclusivo de la pesca artesanal, exceptuando dos casos que se combina con el trabajo agrícola

o comercio a pequeña escala, pero sigue siendo un porcentaje minoritario en comparación al aporte de la pesca.

Por ello se puede concluir que a medida que aumenta el porcentaje de relevancia de ingreso por cuenta propia disminuye el proveniente de trabajos asalariados y viceversa. Sin embargo, el ingreso por pensiones asistenciales se mantiene de manera transversal en todos los segmentos manteniendo bastante protagonismo.

Por último, en el segmento 75,1-100% todos los casos el ingreso por cuenta propia ocupa un rol relevante, en donde la combinación de éste tipo de ingreso con las pensiones asistenciales son definitivamente la principal fuente de ingresos. Por otro lado es destacable que este es el único segmento en donde las actividades que generan ingresos por cuenta propia logran ocupar un rol principal para la subsistencia del grupo familiar, inclusive, siendo el único tipo de ingreso en una porción de este segmento.

De acuerdo a la caracterización anterior podemos deducir que a medida que la pesca artesanal comienza a disminuir el trabajo asalariado toma un rol protagónico en la obtención de ingresos, exceptuando los casos en que sólo se mantienen a través de las pensiones asistenciales, las cuales son transversales a todos los segmentos.

A su vez, en este segmento la pesca artesanal tiene un rol protagónico como ingreso por cuenta propia, complementado con otras actividades de esta índole. En relación a las pensiones asistenciales es necesario comentar no sólo que son transversales a todos los segmentos, sino también que sobrepasan al ingreso asalariado en las unidades domésticas que tienen el porcentaje mayor de ingreso por cuenta propia. Por ello es que la polarización mayor se da entre actividades asalariadas y la pesca artesanal.

Por último se puede establecer una comparación entre estos segmentos en relación al ingreso per cápita y la distribución de las unidades domésticas en relación a la situación de pobreza por segmento. Este se puede expresar en la siguiente comparación de gráficos:

## Distribución de las unidades según situación de pobreza por segmento (%)

Gráfico N°10

Situación de pobreza segmento 0-25%  
cuenta propia



Gráfico N°11

Situación de pobreza segmento 25,1-50%  
cuenta propia

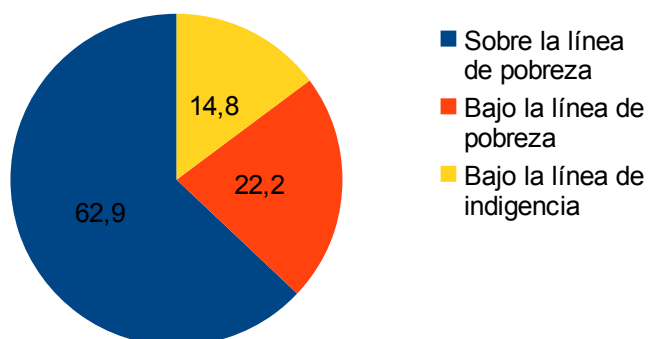

Gráfico N°12

Situación de pobreza segmento 50,1-75%  
cuenta propia

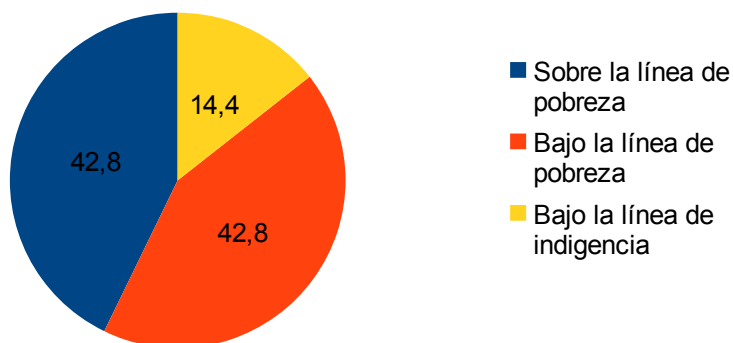

Gráfico N°13

Situación de pobreza segmento 75,1-100%  
cuenta propia

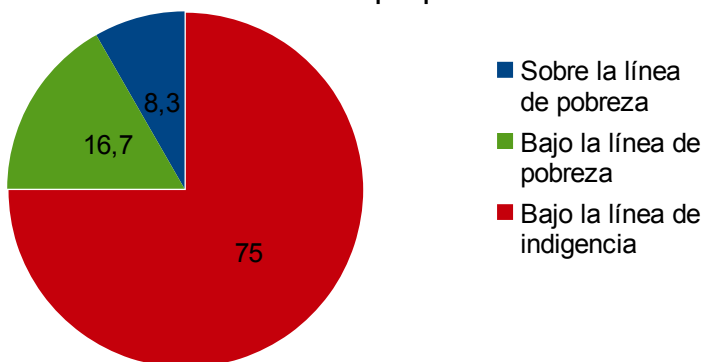

Fuente: Elaborado a partir del censo de 2012, Santiago, Chile.

Se puede observar que el primer segmento (0-25% cuenta propia) es el que contiene el mayor número de unidades que se encuentran por sobre la línea de la pobreza. Los otros dos

segmentos son similares en porcentaje.

En relación al segmento 25,1-50% se puede observar que hay una disminución de la superación de la línea de pobreza, el cual se manifiesta en el aumento de unidades que se encuentran por debajo de ésta. La línea de indigencia se mantiene bastante similar al segmento anterior. En este segmento el grupo mayoritario ya no son las unidades que se encuentran sobre la línea de la pobreza sino que es compartido por éstos con quienes se encuentran por debajo de esta línea.

En cuanto al segmento 50,1-75% se puede observar que a diferencia de todos los otros segmentos, este es el único en que no existen unidades domésticas bajo la línea de la indigencia, sin embargo existe un contraste abismante entre una gran mayoría por debajo de la línea de la pobreza y unos pocos sobre ésta. Este segmento demuestra una disminución notable de unidades que viven sobre la línea de pobreza respecto a los segmentos anteriores.

Por último, en el segmento 75,1-100% se puede observar que se agrupa una gran cantidad de casos bajo la línea de indigencia, el más elevado en relación a los otros segmentos, y de gran relevancia en éste en particular. Por otro lado el porcentaje de unidades que vive por sobre la línea de pobreza es el más bajo de todos los segmentos, al igual que el de unidades que subsisten bajo esta línea. Esto se explica porque el porcentaje bajo la línea de indigencia es sumamente elevado.

La comparación de la situación de pobreza a raíz del ingreso per cápita por segmento, permite inferir que a medida que el porcentaje de injerencia de los ingresos por cuenta propia es mayor, también lo es el porcentaje de familias que viven bajo la línea de pobreza e indigencia. A su vez, en medida que el porcentaje de cuenta propia disminuye, la superación de la pobreza aumenta. Esto podría indicarnos que las estrategias de subsistencia empleadas por unidades que dan más énfasis a las actividades dependientes logran responder con mayor cabalidad a las necesidades de la familia. Sin embargo, las personas que están por sobre la línea de la pobreza aún no alcanzan a ser ni la mitad del total de unidades domésticas del segmento 0-25%.

Por otro lado es necesario mencionar que pese a que los segmentos 50,1-75% y 75,1-100% logran subsistir de modos mayoritariamente independiente, el ingreso obtenido es sumamente bajo. Sin embargo, no por ello estas unidades no logran a satisfacer sus necesidades básicas, ya que en este tipo de unidades existe bastante complementariedad de

otras actividades por cuenta propia destinadas al autoconsumo.

Pese a lo mencionado anteriormente, es bastante importante mencionar que existe una relación entre el alto porcentaje de familias de la localidad que se encuentran por debajo de la línea de la pobreza e indigencia, con el nivel de escolaridad general que han cursado la mayoría de sus habitantes, que es principalmente el ciclo básico, y con el alto índice de emigración, principalmente para desempeñar actividades cuyo ingreso proviene del trabajo asalariado.

### *Tipologías de unidades domésticas*

A raíz de los análisis anteriores se puede establecer una tipología de unidades domésticas capaces de describir el proceso económico que está atravesando la localidad actualmente. En esta tipología se profundizarán las características propias de cada una de ellas. La distribución de unidades por tipo en base a la composición del ingreso se manifiesta en el siguiente gráfico:

**Gráfico N°14**  
**Tipología de las Unidades Domésticas (%)**

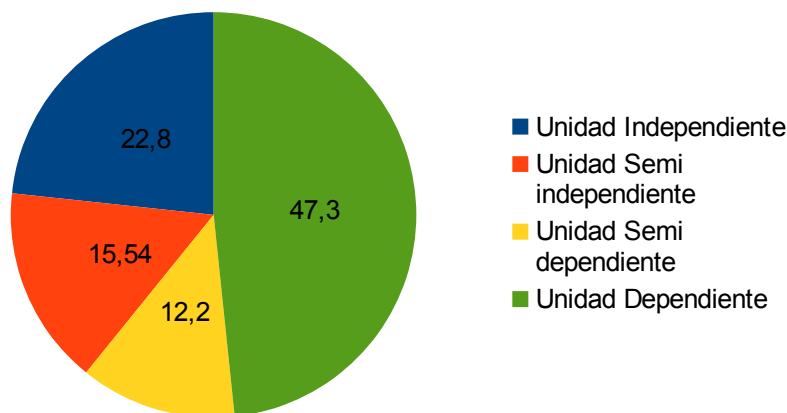

Fuente: Elaborado a partir del censo de 2012, Santiago, Chile.

Se puede apreciar que la mayor cantidad se sitúa en el tipo dependiente, destacando notoriamente del resto de tipos de unidades domésticas. A su vez se puede observar que el siguiente lugar lo ocupa la unidad independiente, con un rango de diferencia menor con la que sigue, para ir descendiendo con diferencias similares hasta la semi dependiente.

También que existe una polarización en la localidad entre las unidades domésticas dependientes e independientes, situando a las unidades mixtas (semi dependiente y semi independiente) en un punto similar y central. Esta situación de polarización demuestra que hay un grupo mayoritario que ha dejado de subsistir únicamente de la pesca, pasando a transformarse en unidades que tienden a depender preponderantemente del trabajo asalariado, frente a un grupo (menor en número) que aún se mantiene por cuenta propia que tiende a la disminución.

### **IX. 1. Unidades domésticas independientes**

Son aquellas que sobreviven exclusivamente de ingresos por cuenta propia en donde la pesca artesanal constituye la principal actividad de subsistencia. Las características generales de este tipo de unidades domésticas son las siguientes:

**Tabla N°7**

**Unidades domésticas independientes: características generales**

Promedio N° de integrantes del núcleo familiar	Edad promedio del núcleo familiar	Moda Sexo Jefes de Hogar	Edad promedio Jefe de Hogar	Moda Principal Fuente de Ingreso	Promedio de aporte en ingresos de principal fuente.	Promedio de injerencia de migración al interior del tipo de unidad	Moda Actividad del Emigrante
4	30,4	Masculino	46,5	Cuenta Propia	82,01%	50%	Asalariado.

Fuente: Elaborado a partir del censo de 2012, Santiago, Chile.

La composición de los hogares que corresponden a este segmento en su conjunto son casados o convivientes, es decir no encontramos a personas solteras o viudos como jefes de hogar.

En cuanto a la educación formal, ninguno de los jefes de hogares ni sus parejas terminó de formarse, la gran mayoría abandonaron la educación en enseñanza básica, para dedicarse a la pesca en el caso de los hombres y a las labores domésticas en el caso de las mujeres. Existe una excepción de dos casos: mujeres que si acabaron su enseñanza básica.

Los hijos de estos núcleos aún viven con ellos, corresponden en su totalidad a estudiantes, principalmente de enseñanza básica y media, existen casos aislados de quienes prosiguen estudiando en educación superior. Por otro lado, podemos encontrar que muchos hijos han emigrado, siendo en promedio un migrante por hogar. Estos hijos e hijas han migrado para trabajar de forma asalariada, proseguir sus estudios, dedicarse a labores domésticas, entre otras cosas.

Se puede observar que el número promedio de integrantes por hogar es cuatro, lo cual permite inferir que corresponden a familias principalmente nucleares, y pequeñas. A su vez, la edad promedio del jefe de Hogar es de 46 años lo que, sumado al porcentaje de emigrantes, demuestra que no son familias que están recién comenzando su ciclo. El hecho de que haya existencia de hijos pequeños, demuestra que existen casos de dos “camadas” de hijos, lo cual responde a la posibilidad de que el Jefe de Hogar haya tenido más de un matrimonio o pareja.

#### *Roles al interior de las unidades independientes*

En este segmento los núcleos familiares tienen como jefe de hogar a los hombres, quienes a su vez aportan el mayor ingreso de los hogares, exceptuando uno en que se reconoce la mujer como jefa de hogar pero el ingreso principal lo aporta su esposo. Todos los hombres se dedican al trabajo por cuenta propia y les permite ser el principal proveedor del hogar.

En cuanto a las mujeres de estos núcleos todas se dedican a las labores domésticas y el cuidado de los niños. También podemos encontrar que existen casos de trabajo por cuenta propia más significativos que en otros segmentos como el comercio a pequeña escala realizado de manera irregular, principalmente venta de mariscos congelados, de lana, sierra ahumada, mermeladas y artesanía. También existen casos de recolección, y cuidado de huertos, sin

embargo el aporte de estos es marginal en comparación con el trabajo de los hombres (ya sea como ingreso monetario o como producto para autoconsumo). Es necesario mencionar que, mientras más independiente se vuelve la unidad doméstica, mayor es la cantidad de actividades por cuenta propia que realizan las mujeres, por ende el aporte productivo como complemento es mayor que en otras unidades. A su vez, la mujer es quién administra el ingreso total del hogar, logrando su distribución para la totalidad del mes, así como se encarga de la crianza y educación de los hijos, el orden y limpieza del hogar.

En cuanto a los hijos, los más pequeños se dedican a los estudios, y los que tienen mayor edad ya han dejado sus hogares paternos para pasar a conformar nuevos núcleos familiares. Todas las unidades tienen hijos que aún viven en el hogar, con excepción de uno de ellos. El total de niños menores de 13 años existentes en este segmento es de 11 y todos ellos se encuentran en la enseñanza básica, excepto los que aún no pueden acceder a educación formal por la edad y que están al cuidado de sus madres. En cuanto al número de adolescentes podemos encontrar 5 y todos se encuentran estudiando la enseñanza media. Por último encontramos 5 casos también de hijos ya mayores de edad que viven con sus padres, de ellos 3 se encuentran estudiando y dos mujeres realizando labores domésticas en las casas, ambas también son madres por lo que sus hijos viven con ellas.

### *Estrategias de subsistencia de unidades independientes*

El siguiente gráfico expone el detalle del aporte al ingreso de cada una de las actividades que realizan las unidades independientes<sup>50</sup>:

---

**50 Simbología:** T.A.P.E = Trabajo agrícola a pequeña escala. C.P.E= Comercio a pequeña escala. P.A= Pesca artesanal. T.E.J = Trabajo esporádico juvenil. A.T = Asalariado Temporal. P = Pensiones. A.P = Asalariado permanente. M.T = Migración temporal. M.D= Migración definitiva.

### Gráfico N°15

#### Distribución del ingreso de las unidades independientes por actividades (%)

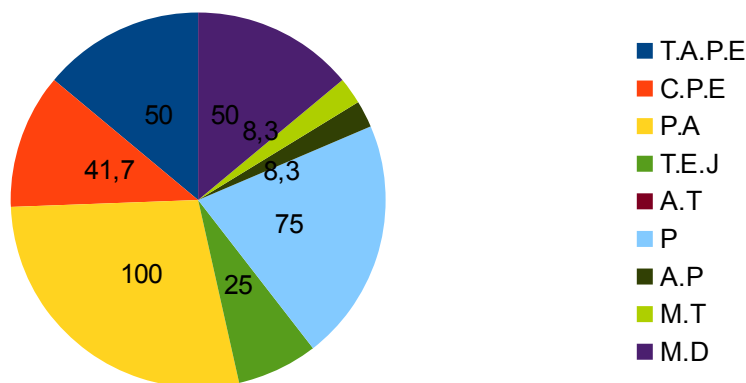

Fuente: Elaborado a partir del censo de 2012, Santiago, Chile.

El gráfico muestra que la totalidad de los grupos familiares correspondientes a las unidades domésticas independientes se dedican a la pesca artesanal. A su vez, la mitad a la Agricultura en pequeña escala, y una parte importante al comercio a pequeña escala. En relación a las actividades dependientes, se observa que del total de grupos familiares, la cuarta parte tiene participación en trabajos esporádicos juveniles, que principalmente se dan en meses de verano. Existe una pequeña porción de casos que se dedica al trabajo asalariado permanente, lo cual no alcanza a tener relevancia. Por último, dentro de las actividades dependientes, el ingreso estatal, es decir, por pensión asistencial, es el que ocupa el mayor porcentaje dentro de estas actividades, transformándose en el segundo ingreso más frecuente en este tipo de unidades, luego de la pesca artesanal, sin embargo su injerencia es bastante más baja que el total de ingresos por cuenta propia.

En este tipo de unidades se puede observar que son familias que subsisten de manera más autónoma, por lo que las actividades tradicionales como pesca, agricultura y comercio a pequeña escala ocupan una porción importante del ingreso y actividades.

En cuanto a las migraciones, se puede mencionar que existe un bajo porcentaje de migraciones temporales, sin embargo existe un alto porcentaje de migraciones definitivas, es

decir, en el 50% de los grupos familiares correspondientes a las unidades domésticas independientes existe algún integrante que emigró definitivamente de la localidad. A su vez es importante mencionar que es en este tipo de unidades domésticas donde existe el porcentaje más alto de migraciones definitivas. Además la actividad que más se reitera entre estos emigrantes es asalariada por lo que se puede concluir que los nuevos núcleos que conforman los emigrantes tienden a ser proletarios, demostrando que las actividades con ingresos cuenta propistas no forman parte de las pretensiones o posibilidades de quienes emigran de la localidad.

## **IX. 2. Unidades domésticas semi independientes**

En este tipo de unidades domésticas nos encontramos con una composición del ingreso en donde la cuenta propia ocupa entre el 50,1% y el 75%. Es decir, aún sigue siendo parte fundamental en la obtención de ingresos, pues ocupa desde la mitad hasta los  $\frac{3}{4}$  del ingreso total del hogar. Sin embargo, existe una composición dependiente un poco mayor que el tipo mencionado anteriormente. La caracterización general de este tipo de unidad se expresa en el siguiente cuadro:

**Tabla N°8**

### **Unidades domésticas semi independientes: Características generales**

Promedio N° de integrantes del núcleo familiar	Edad promedio del núcleo familiar	Moda Sexo Jefe de Hogar	Edad promedio Jefe de Hogar	Moda Principal Fuente de Ingreso	Promedio de aporte de ingresos de la principal fuente	Promedio de injerencia de migración al interior del tipo de unidad	Moda Actividad del Emigrante
4,18	30,3	Masculino	48,8	Cuenta propia.	65,45%	18,10%	Asalariado.

Fuente: Elaborado a partir del censo de 2012, Santiago, Chile.

La composición de los hogares que corresponden a este segmento son todos casados o convivientes, es decir no encontramos a personas solteras o viudos como jefes de hogar. La

edad promedio de los Jefes de Hogar es de 48 años lo cual demuestra que los grupos familiares de estas se acercan a edades más adultas. En este caso también son familias principalmente nucleares y pequeñas en tamaño.

En el caso de escolaridad, hombres y mujeres en su mayoría no cursaron su totalidad, muchos de ellos sólo hicieron educación básica.

En cuanto a los hijos, la mayoría de los menores a 18 años se dedican a estudiar, a su vez, los mayores de 18 años se dedican, la mitad a estudiar y, la otra mitad, a la pesca artesanal como sus padres, por lo que sigue existiendo un número alto de jóvenes que se dedican a la pesca en este segmento.

En este tipo de unidades el porcentaje de incidencia de la migración es bastante inferior al segmento de unidades independientes, por lo que es un fenómeno menos preponderante, sin embargo, la actividad principal de quienes emigran también es el trabajo asalariado.

#### *Roles en las unidades semi independientes*

Dentro de este segmento nos encontramos con la constante que el ingreso principal de los hogares lo aporta el hombre jefe de hogar y todos ellos a través del trabajo cuenta propia. En cuanto a la edad de estos núcleos son totalmente variados desde núcleos muy jóvenes, otros más maduros y por último uno ya fuera de la edad productiva. Al igual que otros segmentos, el hombre ocupa un rol productivo en relación con su condición de proveedor de ingresos que hace posible la subsistencia del hogar, así como la autoridad necesaria para tomar decisiones importantes por el resto de la familia, autoridad propia del rol del Jefe de Hogar.

En cuanto al rol de las mujeres en estas unidades podemos ver un aporte productivo de tipo complementario, principalmente en trabajos asalariados, recolección y cultivo de huertas para el autoconsumo. Éstos últimos se mezclan entre el aspecto productivo y reproductivo del hogar, que, junto a las labores domésticas, y de crianza de hijos, componen la totalidad de actividades que realizan las mujeres, las que transitan entre lo productivo como complemento y lo reproductivo como rol fundamental.

En cuanto al rol de los hijos podemos ver que en los núcleos jóvenes éstos solo se dedican a sus estudios y en los núcleos más maduros los hijos ya han dejado el hogar y han pasado a conformar sus propios núcleos, exceptuando un caso en que los hijos en edad

productiva (que son dos) se encuentran en el núcleo y aportan al hogar con ingresos por trabajo cuenta propia, más precisamente por pesca artesanal, esto demuestra que son las generaciones adultas las que se siguen dedicando a la pesca (en este caso los hijos de mayor edad, de matrimonios viejos). Los ingresos que aportan son menores a los que aporta el jefe de hogar, son un complemento a este, pero a su vez son significativos para la reproducción del núcleo.

### *Estrategias de subsistencia de unidades semi independientes*

El ingreso que aporta mayor porcentaje en este tipo de unidades es el ingreso por cuenta propia. Sin embargo es importante detallar cada una de las actividades realizadas en este tipo de unidades el cual se expondrá en el siguiente gráfico<sup>51</sup>:

**Gráfico N°16**

### **Distribución del ingreso de las unidades semi independientes por actividades (%)**

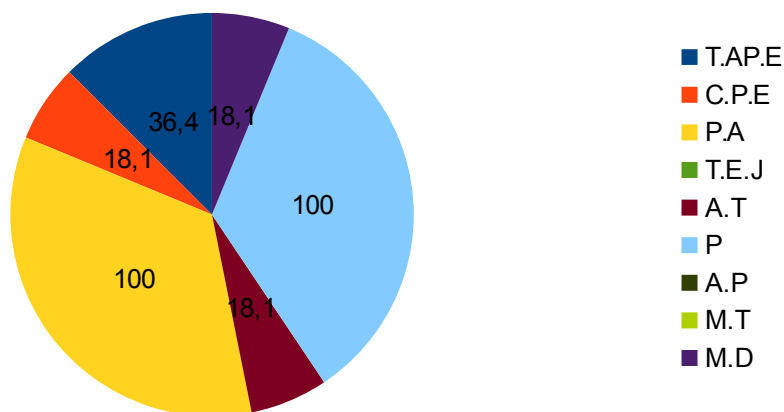

Fuente: Elaborado a partir del censo de 2012, Santiago, Chile.

<sup>51</sup> **Simbología:** T.A.P.E = Trabajo agrícola a pequeña escala. C.P.E= Comercio a pequeña escala. P.A= Pesca artesanal. T.E.J = Trabajo esporádico juvenil. A.T = Asalariado Temporal. P = Pensiones. A.P = Asalariado permanente. M.T = Migración temporal. M.D= Migración definitiva.

Se puede observar que, respecto a las actividades independientes, la pesca artesanal sigue estando presente en el total de los grupos familiares. Sin embargo, tanto en la agricultura como en el comercio a pequeña escala existe una disminución en la frecuencia respecto de las unidades independientes, siendo quienes desarrollan la agricultura al rededor de una tercera parte del total de grupos familiares. Por otro lado, con respecto a las actividades dependientes no existe trabajo esporádico juvenil, y si existe asalariado temporal. El trabajo esporádico juvenil (que por lo general se relaciona con la pesca artesanal) es realizado principalmente en meses de verano, cuando los jóvenes están de vacaciones de sus estudios, por lo que esta actividad es realizada debido al mayor tiempo libre. El ingreso obtenido contribuye para la realización de actividades recreativas de los jóvenes, y en algunos casos para la compra de útiles escolares. Por otro lado el trabajo asalariado temporal lo practican con mayor frecuencia las mujeres, principalmente como temporeras. En estos casos, el ingreso pasa a ser un complemento más relevante para el hogar a diferencia del trabajo juvenil esporádico que, en muchas ocasiones, es dinero que se lo gastan los jóvenes en entretención.

Este hecho muestra la diferencia que existe entre una unidad independiente y la variación que comienza a experimentar la semi independiente, pues sigue siendo la cuenta propia el principal ingreso, sin embargo comienza a notarse una leve necesidad de complementar con actividades dependientes el ingreso total familiar. Sin embargo el trabajo asalariado sigue siendo esporádico, ya que no hay casos de asalariado permanente en este tipo de unidades.

En cuanto a las emigraciones, se puede observar que no existen emigraciones temporales, lo que permite inferir que los trabajos asalariados temporales son al interior de la localidad o en zonas cercanas que no impliquen pernoctar fuera del hogar. Por otro lado las emigraciones definitivas ocupan un poco menos de la quinta parte del total, es decir, es un porcentaje minoritario. Sin embargo lo importante de observar aquí es que del total de emigrantes la actividad que realizan en su mayoría son actividades dependientes, es decir, realizan trabajos asalariados, por lo que al igual que el segmento anterior, la salida del hogar implica la proletarización del grupo familiar de quién emigra.

### IX. 3. Unidades domésticas semi dependientes

Este tipo de unidades corresponde al segmento en el que el ingreso por cuenta propia ocupa entre el 25,1% y el 50%. Aquí se ubican las unidades en donde la cuenta propia deja de ser el principal, o parte preponderante del ingreso, y comienza a disminuir en su protagonismo. El ingreso por cuenta propia comienza a requerir de la existencia de otras actividades que complementen sus ingresos para poder subsistir. A su vez, el ingreso dependiente comienza a tomar mayor relevancia, sin llegar a ser la única fuente de ingreso, pero sí es el aporte más alto dentro de la combinación de ingresos.

La caracterización general de este tipo de unidades se observa en el siguiente cuadro:

**Tabla N°9**

**Unidades domésticas semi dependientes: características generales**

Promedio N° de integrantes del núcleo familiar	Edad promedio del núcleo familiar	Moda Sexo Jefe de Hogar	Edad promedio Jefe de Hogar	Moda Principal Fuente de Ingreso	Promedio de aporte de ingresos principal fuente	Promedio del total de migración definitiva	Promedio de injerencia al interior del tipo de unidad	Moda Actividad del Emigrante
2	53,3%	Masculino	43,1%	Pensiones	46,96%	6,66%	14,28%	Asal. y Lab. domésticas

Fuente: Elaborado a partir del censo de 2012, Santiago, Chile.

En relación a la composición del hogar de este tipo de unidades se puede plantear que en casi la totalidad de las familias el Jefe de Hogar no está casado actualmente. La mayoría son solteros y una pequeña porción son viudos, es decir, actualmente no mantienen una relación matrimonial. Por otro lado, la composición etaria de los Jefes de hogar da un

promedio de 43 años, es decir son núcleos más jóvenes que en los casos anteriores, con excepción de los casos de viudez que se encuentran por sobre los ochenta años, casos que son minoría.

Por ello es que se puede observar que las unidades domésticas semi dependientes se componen por un Jefe de Hogar joven, sin embargo, también encontramos que hay quienes al ser solteros componen su núcleo familiar junto a sus padres de avanzada edad. Es por ello que la edad promedio de los integrantes del núcleo es mayor que la del promedio de jefes de hogar.

Por otro lado, en casi la totalidad de los casos la escolaridad máxima llega a los cursos básicos, con excepción de un único caso que existe escolaridad hasta Segundo Medio.

En relación a la presencia de hijos, se puede mencionar que hay un caso de una hija en edad adulta que pertenece a uno de los dos casos de jefe de Hogar de tercera edad y viudo. Ella cumple el rol de ejercer labores domésticas y aportar con algo de ingreso a partir del comercio, el cual, no es la principal fuente de ingreso, sino más bien un complemento a éste para la subsistencia. Del resto de los casos, en la mayoría no existen hijos, y en un sólo caso si se presentan y son menores de 12 años.

A partir de lo anterior, se puede observar que existe un fenómeno que logra aglutinar a este tipo de unidad doméstica y es el grupo generacional que se encuentra a cargo del hogar, es decir, jefes de hogar jóvenes, que se hacen cargo de sus padres o están recién formando su propio núcleo, sin tener hijos aún.

Por otro lado, están los casos minoritarios de jefes de hogar viudos y de tercera edad que siguen manteniendo el hogar principalmente por la pensión de jubilación que reciben. En ambos casos complementan la actividad pesquera con actividades asalariadas para la subsistencia, siendo la última la de mayor envergadura para la subsistencia del grupo familiar. Se podría concluir que en este tipo de unidades domésticas, los jefes de hogares jóvenes están comenzando a dedicarse a otro tipo de actividades para mantener su hogar.

#### *Roles al interior de las unidades semi dependientes*

De estas unidades en todos sus casos se reconoce como el principal aporte en los ingresos al de los hombres jefe de hogar de la unidad, en ellos podemos encontrar que el trabajo por cuenta propia es mayor que el trabajo asalariado. En los casos donde se presenta

trabajo asalariado la mayoría corresponden a jóvenes que han dejado el trabajo por cuenta propia durante los últimos meses antes de realizarse la encuesta, es decir, hombres que se dedicaban a la pesca y los últimos meses la dejaron para comenzar a asalariarse. Por ello se puede inferir que el hombre ocupa un rol productivo preponderante, así como también es quién obtiene los mayores créditos en torno a la autoridad con que se desenvuelve en el hogar. Si bien la mujer también tiene autoridad en sus labores, es el hombre, quien es legitimado socialmente como jefe de hogar, esto lo constatamos a través de conversaciones informales durante el período de censo, como también en distintos momentos del terreno en sí, mediante la observación participante en los distintos hogares de la localidad.

En cuanto a las mujeres podemos decir que en este segmento existe sólo una que trabaja de forma asalariada y por un período de tiempo acotado, por lo que sus ingresos son un complemento al ingreso principal. Las restantes se dedican a las labores domésticas y el trabajo cuenta propia a pequeña escala como lo son el cultivo de huertos, recolección y pequeño comercio, siendo un aporte marginal a las unidades al igual que en el segmento anterior. Por ello es que, el rol productivo de la mujer es complementario, y su fuerte es el que tiene relación con la reproducción del hogar, es decir, labores domésticas, orden, crianza de los hijos, distribución de los ingresos, entre otros.

En cuanto al rol de los hijos en estas unidades podemos ver que las unidades más jóvenes tienen hijos que aún no se incorporan a la enseñanza formal, y en las unidades mayores los hijos ya se han ido y no forman parte del núcleo familiar por lo que no ocupan roles productivos, sino más bien de apoyo a la madre en ciertas actividades, como por ejemplo cuando van de visita a los hogares por el fin de semana y ayudan a sus madres con labores domésticas o de recolección, ya que son ellas quienes realizan estas actividades.

Podemos ver nuevamente en este segmento la constante de que son las unidades más jóvenes quienes se dedican al trabajo asalariado, a diferencia de las unidades en que sus jefes de hogar superan los 50 años, en donde la preferencia es el trabajo por cuenta propia. Por ende, se puede inferir que el rol productivo lo ocupan los hombres pero las actividades realizadas se diferencian según grupo etario: a mayor edad, mayor presencia de cuenta propia, y, a menor edad, mayor presencia de trabajo asalariado. Se puede observar que existe una tendencia generacional al trabajo asalariado.

Las pensiones por vejez y asignación familiar siguen siendo una constante en estas

unidades, por lo que la inactividad o la pasividad de sus integrantes sigue siendo un aporte productivo para la subsistencia del hogar. Por ejemplo se puede observar que existen matrimonios que viven solos y ya no están en edad productiva, que subsisten únicamente de la pensión de vejez; o ancianos que obtienen pensión y que se encuentran a cargo de alguno de sus hijos. A su vez, existen casos en que la asignación familiar por hijo ocupa un lugar importante en el total de ingresos del hogar. Así se puede concluir que, si bien los hijos, es decir, niños y adolescentes, y, los ancianos, no ocupan un rol productivo en el hogar, sin embargo son un factor importante para el ingreso familiar, por lo que su existencia es un aporte indirectamente productivo. Sin embargo, sus roles mayormente definidos, tienen mayor relación con aspectos sociales como la transmisión de valores y creencias, en el caso de los ancianos, o de apoyo a la madre, en caso de niños y adolescentes.

### *Estrategias de subsistencia*

En este tipo de unidades domésticas, el porcentaje mayor lo ocupa el ingreso estatal aportado por las pensiones asistenciales, seguido por el ingreso por cuenta propia y finalmente por el ingreso asalariado.

Lo que se puede observar de este tipo de unidades es que comienzan a vivir el proceso en que los ingresos por cuenta propia ya no son capaces de solventar la familia, y deben acudir a ingresos dependientes, sin embargo aún no entran de lleno en el mercado laboral asalariado, sino que deambulan entre el aporte del estado, el cuenta propismo y comienzan a experimentar el trabajo asalariado con mayor frecuencia y relevancia. Para profundizar se expondrá la frecuencia promedio de cada actividad en este tipo de unidades<sup>52</sup>:

---

<sup>52</sup>**Simbología:** T.A.P.E = Trabajo agrícola a pequeña escala. C.P.E= Comercio a pequeña escala. P.A= Pesca artesanal. T.E.J = Trabajo esporádico juvenil. A.T = Asalariado Temporal. P = Pensiones. A.P = Asalariado permanente. M.T = Migración temporal. M.D= Migración definitiva.

### Gráfico N°17

#### Distribución del ingreso de las unidades semi dependientes por actividades (%)

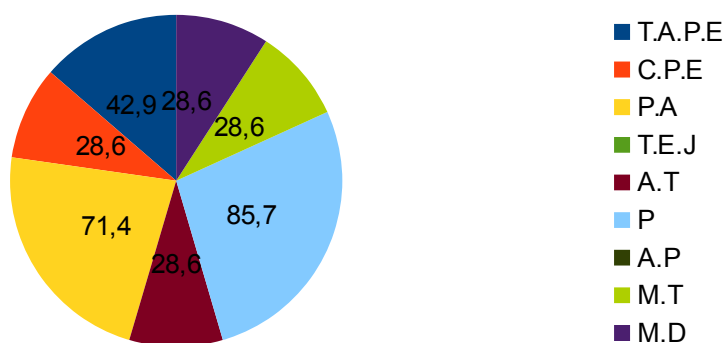

Fuente: Elaborado a partir del censo de 2012, Santiago, Chile.

El gráfico anterior demuestra que la pesca artesanal sigue siendo la más utilizada dentro de las actividades independientes, sin embargo disminuye alrededor de un 30% respecto de las dos unidades anteriormente descritas. Es decir en unidades independientes y semi independientes, la totalidad de los grupos familiares ejercían la pesca artesanal, a diferencia de las unidades semi dependientes que el 71,40% la ejerce. Esto demuestra la disminución de importancia del uso de actividades que aportan un ingreso por cuenta propia.

La realización de agricultura en pequeña escala o comercio a pequeña escala sigue estando vigente, incluso ocupando un mayor porcentaje que en los tipos anteriores en algunos casos. Sin embargo, al evaluar el total de este tipo de actividades sigue existiendo una disminución de su uso.

El trabajo asalariado temporal sigue aumentando, complementándose con el ingreso por pensión que disminuye frente a la unidad anterior. Sin embargo ambos ocupan un porcentaje que demuestra el aumento del ingreso por actividades dependientes. En este tipo de unidades sigue siendo inexistente el trabajo asalariado permanente, pero se observa que comienza a haber un mayor aumento en actividades asalariadas a partir del trabajo asalariado temporal. Por ende, aquí, a diferencia de unidades semi independientes, el aumento del ingreso

por actividades dependientes ya no proviene sólo de pensiones asistenciales (es decir ingreso estatal), sino que comienza a esbozarse una complementariedad entre éstas y el trabajo asalariado.

En cuanto a las emigraciones se puede observar que ambas (temporales y definitivas) ocupan el mismo porcentaje del total de unidades de la localidad. La principal actividad que realizan los emigrantes son trabajos asalariados, y en el caso de algunas mujeres las labores domésticas. Aquí nuevamente se puede observar que el trabajo asalariado es la principal fuente de trabajo de los emigrantes, por ende parece ser un eje transversal de este fenómeno.

#### **IX. 4. Unidades domésticas dependientes**

En este último tipo de unidad doméstica se encuentran las que tienen un ingreso por cuenta propia que ocupa entre el 0% y el 25%. Es decir, el ingreso por cuenta propia definitivamente es incapaz de solventar los gastos y necesidades del hogar, por lo que es obligación complementar los ingresos. Aquí el segmento más extremo corresponde a los hogares que subsisten sólo de ingresos dependientes (ya sea a partir de pensiones asistenciales o por trabajo asalariado); del total de casos, el 66,7% corresponde a este segmento. Es decir, la mayoría de las unidades domésticas dependientes corresponden a hogares que ya no realizan actividades por cuenta propia y viven sólo de ingresos dependientes. La caracterización general de este tipo de unidades se puede resumir de esta forma:

**Tabla N°10**

**Unidades domésticas dependientes: características generales**

N° de integrantes del núcleo familiar (promedio)	Edad promedio del núcleo familiar	Moda Sexo Jefe de Hogar	Edad promedio Jefe de Hogar	Moda Principal Fuente de Ingreso	Promedio de aporte de ingresos de principal fuente	Promedio de injerencia de migración al interior del tipo de unidad	Moda Actividad del Emigrante
3	44,17	Masculi no	53,3	Asalariado	47,6	22,22%	Asalariado.

Fuente: Elaborado a partir del censo de 2012, Santiago, Chile.

La composición del hogar en este tipo de unidades se caracteriza por ser núcleos familiares pequeños. El 67%, es decir, más de la mitad de los casos, corresponden a núcleos familiares donde el jefe de hogar es casado o tiene conviviente, el otro 33% corresponde a casos en donde el Jefe de Hogar es soltero, separado o viudo.

Se puede mencionar que el promedio de edad del jefe de hogar es de 53 años, es decir, una edad bastante más adulta que en los casos anteriores. Sin embargo en este segmento la edad de Jefes de Hogar es bastante heterogénea, es decir, varía entre los 20 y 80 años. Esto se relaciona directamente con que existe una porción de jefes de hogar jóvenes que conviven con sus parejas y otra gran porción de Jefes de hogar separados o viudos, de edad más adulta.

Algo destacable en relación a este tipo de unidades domésticas tiene relación con la actividad que ejercen los jefes de hogar. Se puede mencionar que en su mayoría son asalariados, y, algunos de ellos complementan esta actividad con la pesca artesanal. Por otro lado, los jefes de hogar que se encuentran entre los 51 y 80 años y más, en su mayoría no trabaja y subsisten de pensiones por jubilación, complementando sus actividades con el trabajo de otros integrantes de la familia que, por lo general, es trabajo asalariado.

En estos casos existen familias nucleares tanto como extendidas, en donde puede coexistir el núcleo familiar que el jefe de hogar ha constituido con algún integrante de otro núcleo familiar como hermano, cuñado, entre otros.

Lo que se puede desprender de este tipo de unidades es que la población más joven es

la que tiende a proletarizarse y en la adultez existe una dependencia pero ya no de la propia fuerza de trabajo, sino del Estado, que toma forma de pensión asistencial.

Por último, se puede mencionar que el rol de la mujer sigue siendo el de labores domésticas y cuidado de hijos, pero en este tipo de unidades, en los segmentos etarios más jóvenes, la mujer también se incorpora al trabajo asalariado.

### *Roles al interior de las unidades dependientes*

Dentro de las unidades dependientes el principal proveedor del hogar es el hombre (85,2%) frente a la mujer (14, 8%) que son por lo general madres solteras, quienes no viven tampoco con pareja por lo que son las únicas proveedoras del hogar. A su vez, este segmento, como señalamos anteriormente, corresponde a hogares cuyos principales ingresos provienen del trabajo asalariado y las pensiones asistenciales.

Respecto a las pensiones existe un solo caso: un matrimonio en que ambos reciben una pensión de vejez; en cambio, el resto de los pensionados son hombres que se encuentran ya viudos por lo que este es el único ingreso que tienen.

En cuanto a quienes realizan un trabajo asalariado podemos ver que en su mayoría son hombres jóvenes en plena edad productiva, y que se encuentran realizando este tipo de trabajo de forma permanente.

En cuanto a las mujeres, de las 4 que aportan con los ingresos principales del hogar las cuatro se dedican al trabajo asalariado, este puede desarrollarse de forma permanente y temporal.

Se puede inferir que el trabajo asalariado aportado por el jefe de hogar, se transforma en el principal sustento económico del hogar. Este rol corresponde a hombres jóvenes con un promedio de 42 años, los que también gozan de la autoridad que le confiere el ser Jefe de Hogar.

También se puede mencionar que existen cónyuges que realizan actividades productivas pero de forma complementaria, de las cuales, todas son asalariadas. A su vez, las mujeres cónyuges también aportan en el aspecto productivo a partir del trabajo en pequeñas huertas ubicadas en sus patios donde producen distintos tipos de cultivos, con fines ligados al auto consumo. A su vez, las mujeres también cumplen la función de hacerse cargo del

comercio a pequeña escala, principalmente de ahumado y congelado de mariscos, los que generan pequeños ingresos. Muchos de estos productos también son consumidos al interior del hogar.

Se puede observar que la mujer ocupa un rol productivo pero no es el central al interior de la unidad doméstica, sino más bien se sitúa como un complemento del ingreso o para el autoconsumo familiar. A su vez, la mujer ocupa una pieza fundamental en la logística del hogar, la distribución de los ingresos y las labores domésticas.

Por otro lado, la existencia de hijos en un hogar hace posible la existencia de otro ingreso más, a través de pensiones asistenciales, los que corresponden a la asignación familiar. Por lo general los hijos de este segmento son menores de edad y sólo se dedican a sus estudios. Existen casos en que hay hijos que trabajan y aportan ingresos al hogar, sin embargo son minoría y generalmente son trabajos asalariados. A su vez, los hijos al estar preferentemente en período escolar suelen acompañar a sus madres en ciertas labores domésticas.

Como podemos ver en este segmento donde el trabajo asalariado y las pensiones son preponderantes por sobre el trabajo por cuenta propia podemos encontrar dos tipos de unidades domésticas. Unidades en las cuales sus integrantes son viejos, y ya no se encuentran en edad productiva y, por otro lado, unidades jóvenes donde sus integrantes se encuentran en plena edad productiva, con hijos jóvenes, principalmente escolares, donde algunos ya trabajan (temporal o permanentemente) y otros prontamente entrarán en edad productiva. Los primeros subsisten principalmente de pensiones y los segundos del complemento de asalariado y pensiones o, sólo de asalariado.

### *Estrategias de subsistencia en unidades dependientes*

En este segmento el principal ingreso lo aporta el trabajo asalariado, seguido de las pensiones asistenciales. Aquí son las actividades dependientes que ocupan casi la totalidad del ingreso de estas unidades. A su vez, es el trabajo asalariado el que ocupa el protagonismo. Por otro lado, el ingreso por cuenta propia es minoritario, siendo prácticamente irrelevante. Este

tipo de unidades se encuentran en un estado de proletarización, dejando de lado casi la totalidad de las actividades independientes. Para profundizar un poco más este contexto, a continuación expondremos el siguiente gráfico de frecuencia promedio de utilización de cada actividad<sup>53</sup>:

**Gráfico N°18**

**Distribución del ingreso de las unidades dependientes por actividades (%)**

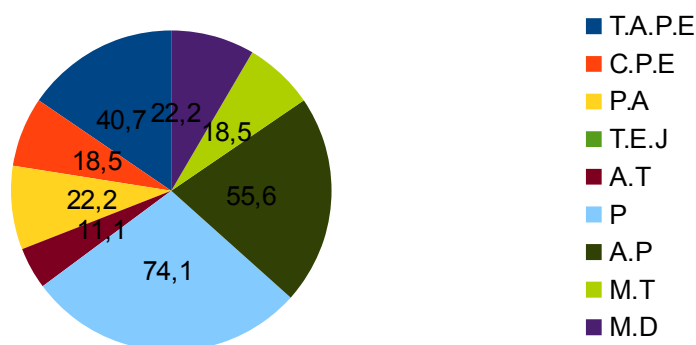

Fuente: Elaborado a partir del censo de 2012, Santiago, Chile.

En el gráfico anterior se puede observar que el mayor porcentaje lo ocupa el ingreso por pensión asistencial, seguido por el trabajo asalariado permanente. Si bien, las pensiones asistenciales ocupan el primer lugar en frecuencia de unidades que lo utilizan, el principal aporte en el ingreso lo ocupa el trabajo asalariado. Por ende, se puede concluir que en este tipo de unidades la ocupación de pensión asistencial es casi transversal, pero el principal ingreso proviene del trabajo asalariado. Sin embargo, ambos, complementados aportan la parte fundamental del ingreso de este tipo de unidades.

Se puede concluir que es evidente el proceso de proletarización que estas unidades domésticas atraviesan, sin embargo, el ingreso dependiente no sólo proviene de trabajo

<sup>53</sup>**Simbología:** T.A.P.E = Trabajo agrícola a pequeña escala. C.P.E= Comercio a pequeña escala. P.A= Pesca artesanal. T.E.J = Trabajo esporádico juvenil. A.T = Asalariado Temporal. P = Pensiones. A.P = Asalariado permanente. M.T = Migración temporal. M.D= Migración definitiva.

asalariado, sino también de ingresos estatales, por ende lo que se puede deducir de esto es que son unidades que han perdido su autonomía. La alta dependencia de las pensiones demuestra que el trabajo asalariado por si mismo tampoco es capaz de solventar la totalidad de gastos y necesidades del grupo familiar, por ende la complementariedad se da entre ingreso estatal y asalariado, lo que permite inferir que el trabajo asalariado sigue siendo (como única opción) una actividad que otorga precariedad y pobreza, por lo que la pensión se transforma en un eje fundamental para la subsistencia de las familias. Esta complementariedad es la que ha generado que este sea el único segmento donde la mayoría de estos grupos están por sobre la línea de la pobreza, aunque existen varios casos por debajo, y aún existen casos bajo la línea de la indigencia.

Por último se puede mencionar que respecto a las emigraciones definitivas, el porcentaje de incidencia es bastante menor que en las unidades más cercanas a la autonomía, a su vez, la principal actividad que realizan los emigrantes son trabajos asalariados, es decir, es prácticamente común a todos los tipos de unidades domésticas el fenómeno de que la emigración definitiva se vincula al trabajo asalariado. Por ende aún en casos de unidades independientes, quién sale debe proletarizarse.

## **IX. 5. Discusión sobre tipos y generalidades de las unidades domésticas en Mississippi**

A partir de los datos anteriormente señalados podemos establecer los siguientes ejes transversales en la composición social de las unidades domésticas en Mississippi

Podemos ver que a pesar de poder distinguir distintos tipos de unidades domésticas, existen hechos concretos en cuanto a los roles y estrategias de subsistencia, que son transversales a las distintas unidades. En primer lugar, en todos los tipos de unidades existe una *complementariedad* de actividades para la generación de ingresos orientados a la subsistencia, característica propia de lo que define a una unidad doméstica. Sumado a esta complementariedad, los ingresos son reunidos de manera *colectiva* para la satisfacción de necesidades, también característica propia de la definición de unidad doméstica expuesta en el marco teórico. A su vez, en todas las unidades están presentes las *actividades independientes*, es decir, el trabajo agrícola en pequeña escala, el comercio a pequeña escala y la pesca artesanal, lo que varía es el aporte en el ingreso que es lo que genera los procesos de

diferenciación.

Hasta el momento la combinación de fuentes de ingresos, el uso colectivo de éstos en la satisfacción de necesidades y la realización de actividades independientes son características generales de todas las unidades domésticas de la localidad, independiente del tipo con el cual se identificaron.

Sin embargo, la realización de actividades independientes es el punto que genera la *diferenciación* entre unidades, es decir, comienza a constituir las tipologías. La injerencia de estas actividades en el total del ingreso influye en las diferentes estrategias de subsistencia empleadas y en las condiciones de vida de las unidades domésticas. Esto permite plantear que las actividades independientes no sólo aportan en lo económico sino que son parte importante de la constitución cultural de la localidad de Mississippi. Son actividades tradicionales que, aunque en ciertos casos no aporten mucho, se siguen realizando, por ende su valor más que económico es social y cultural, ya que estas actividades han sido aprendidas de generación en generación y se adaptan al medio en el cual se desenvuelven, esto también se relaciona con el análisis de los censos el cual demostró que la gran mayoría de los habitantes se reconocen como pescadores artesanales sin necesariamente ejercer la pesca frecuentemente, transformándose en una característica de la identidad de los habitantes de la localidad.

Otro tipo de actividades independientes como la comercialización de productos que realizan las mujeres como lana, mermelada, ahumado o congelado de mariscos está lejos de ser mercantil ya que, si bien existe una forma de intercambio mediada por el dinero, en su mayoría son productos vendidos al interior de la localidad o por encargo personalizado, sirviendo de aporte para el hogar sin alcanzar a conformar una red de intercambio donde los precios se encuentran fijados por un mercado mayor que se autorregula, ni tampoco se conforma una institución política que lo sustente. Es quien vende los productos el que fija los precios de acuerdo a la persona a quien se lo vende. Por ende es una forma de realizar intercambio de manera informal y esporádica, apegada a lo tradicional, por ende ligado al tipo de actividades que generan ingresos por cuenta propia.

Siguiendo el tema de la diferenciación, el otro extremo frente a las actividades independientes lo compone el trabajo asalariado, el cual aumenta en injerencia del total de los ingresos en la medida que la pesca artesanal como actividad independiente disminuye. Dentro

de estos trabajos están los de tipo permanente y los esporádicos. Los esporádicos son más comunes en unidades en donde la importancia de actividades independientes es mayor, lo cual permite afirmar que, efectivamente, las unidades domésticas son proveedoras de mano de obra barata dentro del contexto del sistema mayor (capitalista), ocupándose de restituir esta fuerza de trabajo. Sin embargo, los casos de trabajos asalariados permanente modifican la condición de vida de estas unidades, terminando por absorberlas en un alto grado. Si bien siguen realizando actividades independientes, el porcentaje de injerencia es poco significativo, por lo que se relaciona más con prácticas culturales que con un complemento efectivo al ingreso, ya que el trabajo asalariado provee la parte fundamental de éste.

En ese sentido, la *ambivalencia* que se expuso en el marco teórico en relación a la relación entre economía capitalista y economía doméstica queda representada con estos dos casos: en el primero la unidad doméstica no se destruye y sirve como proveedora de mano de obra, disminuyendo ciertos gastos que le corresponden al empleador debido a su capacidad de complementar actividades dependientes e independientes. En el segundo la condición de economía doméstica queda prácticamente destruida en su capacidad de reproducir a la unidad. Si bien existen prácticas de actividades independientes, son reducidos a un porcentaje tan mínimo (y en algunos casos extintos) que tienden a relacionarse más con la tradición que con la capacidad real y efectiva de subsistencia.

Por otro lado, el fenómeno emigratorio es importante en la localidad el cual es mayor en unidades independientes, en donde el emigrante se dedica principalmente al trabajo asalariado. A su vez, en unidades proletarizadas hay un porcentaje menor de emigración definitiva, en donde, además, se observa un ingreso más estable que el de cuenta propia. Esto muestra la creciente incapacidad que presentan las actividades por cuenta propia para la reproducción del grupo familiar, empujando a los hijos mayores fuera de éste. Por ello es que se observa que el fenómeno de proletarización no sólo afecta a las unidades que viven en la localidad, sino que también a los núcleos familiares que se conforman fuera de la localidad por personas que han emigrado de su núcleo de origen, los que principalmente corresponden a unidades independientes. Este proceso es bastante similar a lo que han experimentado los campesinos en la migración campo-ciudad en inicios de la revolución industrial, lo cual demuestra que este es un proceso que aún no acaba. Si bien, las condiciones nuevas de trabajo asalariado son diferentes, ya que no se migra a la ciudad a trabajar como obrero industrial

como lo fue en otros tiempos, sí existe una migración a otra región para trabajar como trabajador asalariado, perdiendo las formas de subsistencia de tipo domésticas.

En cuanto a lo observado en torno a la situación de pobreza de las unidades domésticas en la localidad se puede plantear que en el caso del protagonismo en el aporte de actividades dependientes (ingreso estatal y asalariado), el número de hogares que se encuentran por sobre la línea de la pobreza es mayor, descendiendo en la medida que la importancia de las actividades independientes aumenta. Se puede concluir que el trabajo asalariado al mantener un ingreso más estable permite mejorar las condiciones de vida, lo cual es expresión de que las estrategias de subsistencia de unidades dependientes y semi dependientes logran con mayor eficiencia la satisfacción de necesidades.

Sin embargo existen dos temas de gran importancia a plantear en relación a lo mencionado anteriormente. El primero tiene relación con el estándar de línea de pobreza. Si bien esta categorización nos permite realizar análisis comparativo de datos que pueden evidenciar las condiciones económicas de las familias, es un riesgo caer en el reduccionismo de análisis a partir de esta categoría. El trabajo en terreno nos permitió constatar que, pese a que unos hogares están por sobre y otros por debajo de la línea de pobreza, las condiciones de vida son bastante similares en todos los hogares. Existen diferencias en torno a ciertas dotaciones de implementos, tanto para la pesca (embarcación), como para uso doméstico (televisores, tamaño de la vivienda), sin embargo, no es posible observar una segregación socioeconómica importante capaz de dividir a la localidad. Es decir, la totalidad de los hogares siguen situándose dentro de las capas más pobres en relación a la totalidad de la población nacional, constituyendo parte del sector explotado u oprimido de la sociedad. Lo que se puede observar son diferenciaciones al interior de la localidad como particularidad, en donde, efectivamente hay segmentos de grupos familiares que logran adecuarse de mejor forma para subsistir que otros, pero no significa que no vivan en condiciones de desigualdad social y económica al interior del país. Las condiciones del trabajo asalariado al que acceden los habitantes de Mississippi siempre son precarias, sin ningún tipo de previsión en muchos casos, con largas jornadas laborales e inestabilidad frente a la inexistencia de contrato (en varios casos también). Por ello, aunque la estabilidad que les otorga el trabajo asalariado permite una mejora en ciertos aspectos de la vida cotidiana, el trabajador pasa también a vivenciar la totalidad de implicancias de ser del sector más empobrecido de la clase trabajadora.

Esto permite afirmar que, dentro del contexto particular existen diferenciaciones pero no constituyen clases diferenciadas, que al ser analizadas en el nivel de formación social son clasificables al interior del mismo sector socioeconómico, la clase explotada (unidades que se proletarizaron) y oprimida (las que se mantienen autónomas).

El segundo aspecto a mencionar, y relacionado a la línea de la pobreza permite definir ciertos parámetros, tampoco se puede dejar de lado la forma de vida de los habitantes de la localidad. El ritmo es totalmente diferente al de una ciudad o pueblo más grande, el consumo de alimentos es diferente, el consumo de bienes materiales también. No se puede olvidar que en Mississippi es transversal el empleo de actividades independientes (más allá del porcentaje del ingreso que aportan), por lo que en la mayoría de las familias existe autoconsumo en alguna medida o intercambio comercial fuera del mercado que permite proveer de los elementos esenciales para la subsistencia. Por ello es que las costumbres alimenticias son bastante diferentes, es decir, el hambre no es una realidad de los habitantes de Mississippi, pues, ellos manifiestan que teniendo “la mar” al lado siempre habrá algo para comer. El gasto en dinero para alimentos no es tan alto, así como otro tipo de gastos, por lo que la estandarización de la línea de pobreza debe ser siempre utilizada de manera crítica. Las condiciones de vida de las familias de Mississippi si bien no son de hambruna, tienen viviendas, etc., siguen siendo precarias, no sólo por el ingreso, que en algunas unidades principalmente en las dependientes es más alto, sino que por la segmentación en la cual se encuentran. Al ser una localidad rural se encuentra marginada de movilización, acceso a información, salud digna y buena educación, de hecho, los niveles de escolaridad son bajos en todos los segmentos. Y no sólo eso, sino también son víctimas del acecho de CELCO que pretende contaminar sus aguas con el fin de reducir los costos del tratamiento de celulosa. Esto expresa la situación de subyugación que experimenta gran parte de las localidades rurales de nuestro país frente a las urbes y también de la explotación desmedida de sus recursos, situación que se ubica como marco general para analizar las propias diferenciaciones que se generan al interior de la localidad.

Por último podemos concluir que para analizar las estrategias de subsistencia y los ingresos en las unidades domésticas de Mississippi se debe incorporar el análisis sociocultural de las actividades realizadas, por lo que la comprensión del fenómeno de proletarización de los pescadores artesanales no es sólo económico sino una situación integral que involucra la

totalidad de los aspectos que componen la localidad. Las unidades domésticas de Mississippi están experimentando un proceso de proletarización, sin embargo, este proceso es dinámico, lleno de mixturas entre lo tradicional y lo externo, persistiendo ciertas costumbres propias de la realidad local.

Frente a otros temas relacionados a la composición del hogar y roles al interior del grupo familiar, es reiterativo que el jefe de hogar sea el hombre. Por ende se puede inferir que el rol productivo en la localidad es por excelencia ocupado por los hombres. Existen casos excepcionales en que son mujeres las que ocupan ese rol, sin embargo se debe a que son solteras o casos en que el hombre no se encuentra capacitado para asumir este rol, principalmente por problemas de consumo de alcohol.

Podemos decir entonces que el rol del hombre al interior de la unidad doméstica es el de asegurar las condiciones materiales y económicas del grupo familiar, siendo la actividad que él realiza la principal fuente de ingreso de la familia. A su vez, el hombre no sólo asegura las condiciones materiales del grupo con el ingreso sino también con infraestructura, es decir, en temas como construcción, arreglos domésticos, entre otros.

Por ello es que también se puede mencionar que, el hombre no sólo ocupa un rol productivo, sino también está dotado de autoridad para tomar decisiones para la vida, continuidad y futuro del grupo familiar. La autoridad del jefe de hogar no sólo es legitimada por la familia, sino que está establecida a nivel social como eje transversal a la localidad. Aunque las mujeres sean un pilar fundamental en la subsistencia y funcionamiento integral del hogar, el hombre es quien tiene mayores facultades para tomar decisiones relevantes o como representante público de su núcleo familiar. El hombre obtiene autoridad de hecho, es decir, está establecido en los patrones socioculturales de la localidad. Sin embargo, la mujer, a partir de todas las labores que realiza, también es portadora de cierta autoridad, que si bien, no es reconocida públicamente, en la práctica se puede observar a diario. La autoridad que ejerce la mujer proviene de su accionar en el espacio doméstico, pues por medio de todos sus quehaceres, relaciones sociales y afectivas que genera, las enseñanzas y el orden del hogar, va legitimando su propia autoridad frente al resto. El problema de que no sea reconocida ni pública ni socialmente esta autoridad, sitúa a la mujer en una relación de asimetría frente al hombre, lo cual da como resultado una conformación sociopolítica en la localidad y en las familias, en donde la mujer vive subyugada por la figura del hombre proveedor y autoritario.

Existen actividades realizadas para complementar el principal ingreso (el que es otorgado por el hombre) como el comercio de mariscos, ahumado de pescado o comercio de lana y huevos a pequeña escala. Esta actividad la realiza la mujer, por lo que se puede observar que la mujer también ocupa un rol productivo pero en un grado menor, es decir, como complemento, pues sin el ingreso que aporta el hombre la unidad doméstica no subsiste, a diferencia del aporte de la mujer que no es imprescindible para la subsistencia de la unidad.

Es importante señalar que es la mujer quien encarna principalmente el aspecto reproductivo del hogar, el cual consta de tres ámbitos. En primer lugar, nos encontramos con el ámbito biológico de la reproducción, es decir la mujer como madre, como procreadora, que se encargue del cuidado y crecimiento de los hijos durante los primeros años de vida. A su vez este ámbito biológico de la reproducción también se relaciona con la reproducción de productores, es decir, la constitución de nuevas generaciones que, al trascender, continúan con una cadena productiva necesaria para la subsistencia de cada grupo familiar, permitiendo asegurar la vida de futuras generaciones, así como también el cuidado de ancianos que ya no pueden trabajar. Los hijos en un futuro serán productores, ya sea para la pesca artesanal y el ingreso por cuenta propia, como para transformarse en fuerza de trabajo asalariada. Por su parte las hijas serán futuras productoras en el ámbito económico como productoras de nuevas generaciones, es decir reproductoras de productores.

Por otro lado, nos encontramos con el ámbito organizacional de la reproducción. Este aspecto también está encarnado por la mujer. Si bien el hombre al aparecer como jefe de hogar en el censo y como el encargado de asegurar las condiciones materiales para la unidad doméstica en términos de ingreso e infraestructura, en cuanto a la organización de la unidad doméstica es la mujer la que ocupa ese rol. La mujer es quien se encarga de distribuir los ingresos totales de la unidad doméstica y el uso que se les otorga a éstos en cuanto al consumo de ropa, compra de comida, pago de cuentas, entre otros. También se encarga de todas las labores domésticas en cuanto a orden, limpieza, comida y cuidado de los hijos.

Por último, la mujer es quien está al tanto de las actividades del resto de los integrantes del hogar (a diferencia del resto que no necesariamente sabe que está haciendo el otro), por ejemplo, se preocupa de que los hijos estudien y asistan a clases, está al tanto de cómo está la pesca, y de cuándo se va a salir, etcétera. Por ende, la mujer se encuentra en el centro de la unidad doméstica, organizándola logísticamente y encargándose de que funcione

permanentemente, ocupando un rol protagónico al interior de la composición del grupo familiar pese a los patrones socio culturales de la localidad que otorgan mayor protagonismo y autoridad al hombre al interior. Este rol organizacional es fundamental, pues los ingresos que provee la pesca artesanal al hogar son bajos, los que al complementarse con el autoconsumo logran hacer que la unidad se reproduzca y subsista. A partir de esto es que la mujer se transforma en una pieza relevante porque es quién logra distribuir todos los ingresos y recursos de manera tal que alcance para el mes.

El tercer y último ámbito de la reproducción es el ámbito cultural. A diferencia de los otros ámbitos, este rol es compartido tanto por el hombre como por la mujer, así como de los abuelos o tíos en el caso de que los haya en el hogar. Todos aportan con algo en la transmisión de prácticas y creencias a los hijos y nietos. Por ejemplo, el hombre enseña a pescar y bucear, a “interpretar” el clima y el estado de la mar, por ello es que las nuevas generaciones aunque no se dedican de lleno a la pesca tienen conocimiento de ella y sigue siendo parte de su cotidianeidad. También enseña actividades constructivas del hogar, el uso de herramientas, la fabricación de redes, jugar a la pelota, entre otros. La mujer transmite hábitos alimenticios, higiénicos y escolares. Con respecto a la identidad étnica, en este caso la lafkenche, la transmisión de esta es compartida por todos los integrantes, siendo el mayor en edad y generación quien más aporta con esto. A su vez la transmisión de valores a las nuevas generaciones también es compartida.

Los jóvenes, principalmente hijos/as, del jefe de hogar si bien realizan pequeñas actividades productivas de forma esporádica lo hacen para suplir necesidades personales, principalmente aspectos recreativos y no aportan dicha ganancia directamente al núcleo familiar; de todos modos contribuye a la economía de la familia ya que al costearse ellos mismos estos gastos son ingresos que ya no deben salir de los ingresos del núcleo. Por otro lado, esta actividad se realiza de forma marginal ya que quienes aún no se encuentran en edad productiva se centran principalmente en sus estudios y quienes ya trabajan por lo general se van de sus núcleos paternos para conformar otros nuevos. Los hijos que se encuentran en el hogar también cumplen el rol de apoyo en las labores domésticas a la madre, ya que ayudan en el orden de la casa, limpiar, acompañar a realizar compras de mercadería, etc.

Se puede concluir que los roles en la unidad doméstica están definidos principalmente por género y edad, con influencia directa de la estrategia de subsistencia que emplean,

ubicándose los hombres adultos en el aspecto productivo, dotado de autoridad reconocida públicamente, y las mujeres adultas y madres de familia en lo reproductivo, dotadas de autoridad desprendida de la cotidianidad, por ende no reconocida socialmente, ya que a pesar de que es ella quien se hace cargo de las actividades de distribución y quehaceres doméstico, sigue siendo el hombre el reconocido como jefe de hogar.

La existencia de roles al interior de la comunidad es fundamental para la vida social de Mississippi. En primer lugar organiza la unidad doméstica y permite su subsistencia. Por otro lado configura un tipo determinado de entorno social en la localidad en su conjunto. Y por último contribuye en la construcción de identidad como grupo familiar, así como comunidad local que se diferencia de otros grupos sociales, localidades, e incluso del país en su totalidad.

Los roles no sólo son importantes para la constitución de todo lo anterior, sino también se constituyen a partir de la permanente relación con las actividades productivas de la localidad. Como se mencionó anteriormente, los roles al interior de la pesca están claramente definidos, los cuales se relacionan con el tipo de actividad realizada, la dotación de medios de producción y las relaciones sociales de producción. A su vez, la pesca artesanal como actividad se diferencia de otras actividades que se han ido incrementando con los años. Sin embargo, la pesca artesanal sigue siendo una actividad realizada frecuentemente, por ende constituye parte de la conformación económica, social y cultural de la localidad, y tiene incidencias importantes en la constitución de roles al interior de la unidad doméstica. Sin embargo, es necesario mencionar que el aumento del trabajo asalariado que han ido experimentando las diferentes familias de la localidad, generan un alejamiento de la actividad pesquera en una porción de familias, quienes continúan conservando su relación con el mar de manera similar a la de familias de pescadores, principalmente ligado a la tradición y cultura construida en torno al mar.

Se puede concluir que la constitución de la unidad doméstica, a su vez, de la sociedad en su conjunto, tienen una relación dinámica con la actividad pesquera. Dinámica porque las actividades productivas están en proceso permanente de cambio, adaptaciones, entre otros, por lo que los roles, si bien están definidos claramente, son adaptables a los diferentes contextos.

## X. CONCLUSIONES

A lo largo del recorrido de esta investigación se constataron ciertos aspectos en relación a la hipótesis planteada al inicio de este proceso, y a su vez, fueron apareciendo otros nuevos que fueron de gran utilidad.

En primer lugar, debemos afirmar que los resultados que arroja esta investigación confirman la existencia de un proceso de proletarización, que es atravesado por ciertos tipos de unidades domésticas. Este proceso se genera por la capacidad que pueda, o no, tener la forma de producción doméstica para solventar y satisfacer las necesidades del grupo familiar, tanto para la producción de bienes de subsistencia, así como para la reproducción familiar, social y cultural. Por ello, las diferencias en estrategias de subsistencia van generando diferencias de tipos de unidades.

Esto nos permite afirmar que el proceso de proletarización no es homogéneo, muy por el contrario es dinámico y lleno de particularidades. En primer lugar, existe un grupo mayoritario de proletarios y un segundo grupo mayoritario autónomo, por otro lado, los dos tipos intermedios de unidades se encuentran en condiciones similares en términos cuantitativos, así como cualitativos, pues los roles y estrategias utilizadas tienen varios puntos en común. Se puede apreciar la existencia de polarización en el proceso de diferenciación de las unidades domésticas de la localidad, representados por la distancia en cuanto a las estrategias y cierta cantidad de cambios en cuanto a la conformación de roles.

Pese a esta situación de particularidad de cada tipo de unidad doméstica, es necesario mencionar que sigue existiendo cierta similitud socio cultural en la localidad en general, la cual se relaciona con la reproducción de patrones culturales, principalmente en costumbres alimenticias, en festividades y en actividades de la vida cotidiana, así como también existe una identidad común ligada, aún, a la pesca artesanal, es decir, incluso en unidades domésticas dependientes, la identidad de sus integrantes, la historia que relatan de sus vidas y antepasados se encuentran estrechamente vinculadas a esta actividad.

La diferenciación, en términos identitarios, que puede existir en la localidad tiene

relación con la auto adscripción a un grupo étnico. En este caso es la identidad lafkenche. Si bien esta temática no fue profundizada en la presente tesis, es necesario mencionarla ya que es un aspecto importante en la localidad. Como fue mencionado en los antecedentes, esta tesis es la continuidad de un proceso de investigación previo realizado entre ambas tesis, el cual se compone de diferentes investigaciones. Una de ellas se centró en el conflicto que existe entre la comunidad y Celulosa Arauco, debido al proyecto de instalar un ducto de desechos tóxicos. Esta investigación, sumada a otras han logrado demostrar que la identidad lafkenche se ha ido desarrollando y reconstruyendo a partir del conflicto con CELCO, generando cierta diferenciación entre los habitantes de la localidad. No obstante, la identidad del “sujeto pesquero” es transversal a todos los habitantes de Mississippi, independiente de su identidad étnica.

Por otro lado, podemos concluir que el trabajo asalariado pesquero analizado en esta investigación, se ha transformado en un tipo de producción que funciona bajo lógicas capitalistas debido a que las relaciones sociales de producción se ven conformadas por la relación de explotación entre el patrón (armador en términos técnicos), propietario del medio de producción fundamental (la embarcación) y los trabajadores pesqueros (o tripulantes en términos técnicos), quienes se encuentran controlados por un agente administrativo que es el capitán de la embarcación.

La particularidad de esta actividad económica es que, en términos técnicos, este tipo de pesca sigue siendo artesanal, pues la magnitud de la embarcación y el número de tripulantes se encuentran dentro de los rangos de lo que se define como artesanal. Sin embargo la estructuración de las relaciones sociales de producción hace de esta actividad, un tipo de producción que se ajusta a los parámetros capitalistas. Lo que se puede destacar de esta situación es la paradoja de superposición de relaciones de clases planteada por Wright: yendo a lo particular de la pesca artesanal se puede observar que existen relaciones de explotación entre patrón y trabajador, sin embargo esta actividad como tal sigue ubicándose en una situación de opresión y explotación de clase en el nivel de formación social. La situación de opresión o explotación económica de los pescadores artesanales al interior del sistema capitalista global van a variar según los diferentes casos a lo largo del país, pero en el caso en cuestión, se puede plantear que la pesca artesanal a la cual migran los habitantes de Mississippi

se encuentra en condiciones de opresión económica, ya que no existe un gran empresario que explote a estos pescadores, pero sí el quehacer de ellos es cada vez más limitado y desplazado por los intereses de los industriales. Diferente sería si estas embarcaciones vendieran sus productos a una empresa de retail u otro privado, en esos casos la relación sería definitivamente de explotación económica.

Lo que se puede destacar de esto es que se demuestra que los pescadores artesanales (independientes, dependientes y pequeños empresarios) todos, se encuentran ubicados al interior de la clase dominada en el contexto global, ya sea por medio de explotación u opresión económica. A su vez, al interior de la pesca artesanal también se pueden llegar a dar relaciones de clase entre éstos, así como hay pescadores que se proletarizan.

Otro punto importante a mencionar es que el proceso de proletarización de la pesca artesanal no es exclusivo de la localidad estudiada, sino más bien un proceso mayor, el cual debe ser estudiado según los diferentes casos, ya que lo enriquecedor de este tipo de estudios es poder analizar las particularidades que adoptan estos procesos en las diferentes localidades del país. Por ello es que se pueden ir generando estudios que analicen no sólo los casos de proletarización de los pescadores sino también casos en puedan estar aburguesándose, transformándose en pequeños empresarios, acumulando, etcétera, como fue planteado inicialmente en este estudio en relación al proceso de polarización que expone Wallerstein. Así se enriquecen más este tipo de estudios en torno a cómo se configuran las clases sociales en el mundo contemporáneo.

Volviendo al caso particular en cuestión, se puede desprender que el sistema capitalista afecta directamente en la capacidad que podrían tener las unidades domésticas para producir su propia subsistencia. Esto se logra comprender con la facilitación que el Estado chileno ha configurado para la entrada del modelo neoliberal al sector pesquero, favoreciéndolo a través de legislaciones que limitan a los pescadores artesanales (áreas de manejo, cuotas individuales transferibles de pesca, vedas, entre otros), y potencian la industria pesquera, por ejemplo, otorgando entre el 80% y 90% de las cuotas por especie a la pesca industrial (correspondiente a siete familias) y el porcentaje restante a pescadores artesanales (que conforman alrededor de ochenta mil familias a lo largo del país).

La diferenciación entre las tipologías nos permite reafirmar lo que otros autores han planteado con anterioridad sobre la relación existente entre el modo de producción capitalista y la forma de producción doméstica (entendida como relación desigual entre modos de producción diferentes). Ambas, son estructuras económicas, cada una con sus propias particularidades, sin embargo la forma de producción doméstica se encuentra subyugada al modo de producción capitalista. Por ello, se puede plantear que los tres primeros tipos de unidades domésticas (independiente, semi independiente y semi dependiente) subsisten bajo esta lógica de dominación del capitalismo el cual no alcanza a destruir la forma doméstica de producción. Las unidades dependientes ya han dejado de lado la forma de producción doméstica, pasando a subsistir bajo el modo de producción capitalista en su totalidad. Esta situación en Mississippi se manifiesta a través del trabajo asalariado pesquero y el trabajo asalariado no pesquero.

Probablemente el sistema capitalista está llegando a un punto en que, el supuesto equilibrio de “subordinación sin destrucción” en la relación economía capitalista/economía doméstica está comenzando a dejar de sustentarse, pasando a una creciente destrucción de la forma de producción doméstica. Los trabajadores pesqueros de Mississippi viven bajo la lógica comentada anteriormente, sin embargo ya no realizan otro tipo de actividades independientes, y si existen, no alcanzan a ocupar un porcentaje relevante, como el caso de grupos familiares que cultivan la tierra para autoconsumo.

Se puede vislumbrar la creciente proletarización de unidades domésticas y el abandono de la forma de producción doméstica en estos casos, sin embargo existe una porción grande de unidades independientes, por ello es que lo que suceda en adelante va a depender de las estrategias de subsistencia que empleen las unidades domésticas y su capacidad de reinventarse y readaptarse a las condiciones materiales de subsistencia.

Por otro lado, en estricto rigor las únicas unidades domésticas proletarias serían las dependientes, sin embargo no podemos olvidar lo que plantea Wallerstein acerca del proceso de proletarización, y cómo se puede definir al proletariado. Si bien, comúnmente se ha tendido a relacionar el proletariado con la venta de fuerza de trabajo, lo que Wallerstein plantea es que, además de esto, el proletariado se puede entender como un sujeto *constructor de valor*, ya que

al vender su fuerza de trabajo, está transformándola en un valor en sí mismo. A su vez, el proletariado es constructor de valor porque en sus manos está la producción misma, es decir, la acción del trabajo o la acción de modificar la naturaleza, convirtiéndola en un bien de consumo, siendo el proletariado el productor directo de bienes.

Siguiendo esa premisa, se podría considerar que los pescadores artesanales, en su totalidad, forman parte del proletariado, pues todos construyen valor. Esto se relaciona directamente con las estrategias de subsistencia de las unidades domésticas de Mississippi, en donde la producción se basa principalmente en el comercio a pequeña escala ( no sólo de congelados y ahumados, sino también de la sierra extraída). Este comercio a pequeña escala o producción mercantil (según clasificación de Wallerstein) demuestra la “construcción” de valor por parte de los pescadores artesanales al ser los productores directos de lo que se vende.

Como conclusión podemos plantear que los pescadores artesanales (en todas sus variaciones) de Mississippi, en conjunto con sus grupos familiares, se encuentran inmersos en un sistema mayor compuesto por clases sociales, siendo ellos parte de la clase explotada y oprimida. En algunos casos, el capitalismo explota a la forma de producción doméstica y en otros la oprime. Por ello es que los pescadores como trabajadores al interior de la sociedad global, forman parte de la clase oprimida junto a los trabajadores asalariados y otros actores sociales de la ciudad y el campo.

Este estudio nos permite sostener que el capitalismo contemporáneo conforma un entramado complejo en donde la sociedad de clases se compone por un sinnúmero de singularidades necesarias de estudiar. Sin embargo lo importante de destacar es que la estructura de clases del modo de producción capitalista es la que detenta la hegemonía por sobre el resto de las relaciones sociales existentes. La pertinencia aportada por Wright acerca de la distinción entre niveles de abstracción de análisis de la sociedad en el contexto de la lucha de clases nos permite obtener una visión minuciosa de las diversas formas que adquieren las relaciones sociales de explotación y/o opresión económica en todos sus niveles. No nos encontramos en un mundo en donde la división burgués/proletario es evidentemente explícita y demarcada, muy por el contrario, está llena de matices (existencia de las denominadas clases medias por ejemplo) y diversas formas (grupos indígenas, campesinos, vendedores

ambulantes, entre otros), por ende es parte del deber de las ciencias sociales estudiarlo y descifrarlo en su total complejidad.

Por último se puede concluir que el mar es un territorio en disputa, valorado simbólicamente por los pescadores artesanales como su fuente de vida, y por los capitalistas como una mercancía. Así se conforma la contradicción entre las visiones y formas de relacionarse como el mar.

Si bien, consideramos que la estructura económica dominante es *fundamental* en la constitución de la sociedad, en las relaciones sociales de producción, en las relaciones de poder, entre otros, podemos afirmar que no es *determinante* en éstas. Entendemos que los actores sociales involucrados pueden llegar a tener un rol activo y transformador de su realidad, por ello es que es imposible plantear que el modo de producción capitalista va a terminar por destruir las formas de producción domésticas y tradicionales de los pescadores artesanales de Mississippi, ya que pueden llegar a desarrollar estrategias de subsistencia que sean capaces de resistir la destrucción capitalista en su forma de vida.

A esto se le puede denominar dialéctica, es decir, se puede plantear que la relación entre ambos modos conviven en una permanente dinámica basada en la contradicción y pugna permanente, principalmente por las relaciones sociales y procesos productivos de ambos, así como la visión que se tiene del mar. En esta relación el capitalismo se encuentra por sobre las unidades domésticas, sin embargo, las mismas contradicciones, sumadas al posible nivel de concientización que puedan llegar a desarrollar los pescadores puede lograr revertir el orden de las cosas, al menos en alguna medida.

Por último quisiéramos plantear que parte importante del campo popular chileno lo conforman los pescadores artesanales. Este campo popular es heterogéneo, así mismo el mundo de los pescadores también lo es. El lugar que ocupa la pesca artesanal es variable, el estudio en Mississippi lo demuestra, por ende, se podría decir que siguen sobreviviendo los pescadores artesanales por cuenta propia, pero también se ha sumado un nuevo actor al mundo de la pesca de la localidad: el asalariado pesquero. Sin embargo, todos forman parte de la clase trabajadora chilena, entendiéndola como la denominación otorgada a todos aquellos actores sociales que son el productor directo de bienes y servicios, y que al serlo, se transforman en

constructores de valor, que se encuentran en condición de opresión y/ explotación económica.

Es necesario mencionar que la clase trabajadora no es un ente homogéneo, al contrario adquiere diversas formas y versiones, en el campo y en la ciudad, por medio de diferentes formas de trabajo, relaciones sociales, identidades étnicas y características culturales. La intención no es crear una única idea de clase trabajadora, al contrario, lo que se busca es comprender que la sociedad capitalista es una sociedad de clases, ya que están a la base de su conformación, sin embargo es necesario romper con las visiones limitadas de proletariado como el sujeto obrero de la ciudad, sino comprender que es variable según sus contextos y períodos, sobre todo en América Latina que tiene una historia y cultura totalmente diferente a la europea. El desafío está en poder caracterizar la clase trabajadora lo más fidedigna posible, evitando vicios y superando prejuicios a la hora de hablar de una realidad objetiva.

Se puede concluir que el campo popular es amplio, en donde conviven diferentes actores, principalmente quienes subsisten a partir de la forma de producción doméstica como los pescadores artesanales independientes y semi independientes, así como también vendedores ambulantes y campesinos. Todos aquellos (proletarios y cuenta propistas) viven en condición de oprimidos y subordinados al Capitalismo de la clase dominante.

Por ello es que el pescador artesanal y su grupo familiar que aún logran conjugar las diferentes estrategias de manera tal que logran vivir por cuenta propia, son un componente más al interior de este universo que envuelve a los explotados y oprimidos de Chile.

## BIBLIOGRAFÍA

- Alcalá, G; “Pescadores en América Latina y el Caribe: Espacio, Población, Producción y Política. Vol. 1”, Facultad de Ciencias de la Universidad Nacional Autónoma de México. México, 2011
  
- Anderson, P; “Balance del neoliberalismo: Lecciones para la izquierda”, En Revista de crítica cultural, Santiago, 2003.
  
- Balibar, E y Wallerstein, I; “Raza, Nación y Clase”, Indra Comunicación, París, 1988
  
- Briones, G; “Programa de especialización en Teoría, Métodos y Técnicas de investigación social”. ARFO Editores, Bogotá, 2002. En:  
<http://metodoinvestigacion.files.wordpress.com/2008/02/metodologia-de-la-investigacion-guilermo-briones.pdf> El 05/05/2010
  
- Calva, J; “Los campesinos y su devenir en las economías de mercado”, Siglo XXI Editores, México, 1988.
  
- Comas D'argemir, D; “Antropología económica”, Editorial Ariel S.A, España, 1998.
  
- Contreras, J; “Antropología Económica. Estudios etnográficos”, Ed. Anagrama, España, 1981.
  
- Chávez, L; “Nueva Ley de Pesca y Acuicultura chilena. El despojo de los recursos alimentarios marinos continentales”, 2013. En [http://www.biodiversidadla.org/Objetos\\_Relacionados/Analisis\\_de\\_la\\_Nueva\\_Ley\\_de\\_Pesca\\_chilena2](http://www.biodiversidadla.org/Objetos_Relacionados/Analisis_de_la_Nueva_Ley_de_Pesca_chilena2). El 22/01/2014
  
- De la Cruz, K y Arguello, F; “Paradigmas de la Antropología en el estudio de las sociedades costeras”. En Revista Mad. N°15, 2006. En <http://www.google.cl/url?sa=t&rct=j&q=&esrc=s&source=web&cd=1&ved=0CBsQFjAA&url=http%3A%2F%2Fwww.facso.uchile.cl%2Fpublicaciones%2Fmad>

[%2F15%2Fdelacruz.pdf&ei=y8u2U9vUGZS-sQT00oGgCg&usg=AFQjCNGTtIDxAzOj\\_8zWzM94W2v175V1UA&bvm=bv.70138588,d.cWc](#) El 12/04/2014

- Delgado, J; “Métodos y técnicas cualitativas de investigación en ciencias sociales”, Series en Síntesis, España, Madrid, 1995.

- Durreneberg , E. Paul & Palsson, G; “Peasants, entrepreneurs and companies: The evolution of Icelandic fishermen”. E t h n o s, 1985.

- Engels, F; “ANTI-DÜHRING”, sf, Londres, 1878.

- Faris, James C. “Primitive accumulation in small-scale fishing communities”. 1977. En Smith, Estellie M. (Ed.): Those who live from the sea (pp. 235-249). St. Paul: West Publishing.

- GICSEC, “Modelo neoliberal y su impacto en las economías locales. Una reflexión desde las ciencias sociales y la economía”, GICSEC-UAHC, Santiago, Chile, 2010.

- Harnecker, M; “Los conceptos elementales del materialismo histórico”, Ed. Siglo XXI, Santiago, Chile, 1971.

- Jiménez, S; “Nueva Ley de Pesca: Mejores reglas, ganancias de pescadores”, Libertad y Desarrollo, Santiago, 2013.

- Lanza, C y Rojas, J; “Estrategias de reproducción de las Unidades Domésticas Campesinas de Jucuapa Centro, Nicaragua,” Nicaragua, 2010. En <http://www.colpos.mx/asyd/volumen7/numero2/asd-09-030.pdf> El 12/07/2012

- Lowy, M; “El Marxismo en América Latina. Antología desde 1909 hasta nuestros días”, Lom, ediciones. Santiago, 2007

- McKay, Boonie J, “Development issues in fisheries and agrarian system”, Cultura and Agricultura, 1981.

- Marcus, G y Fischer, M; “La antropología como crítica cultural”, Amorrortu, Buenos Aires, 2000.
  
- Marx, K y Engels, F; “Manuscritos filosóficos económicos de 1844”, se, 1984.
  
- Marx, K y Engels, F; “La ideología Alemana”, Pueblos Unidos , Montevideo, 1974
  
- Marx; “El Capital. Crítica de la Economía Política, I”, Fondo de Cultura Económica, México, 1974.
  
- Meillassoux, C; “Mujeres, graneros y capitales”, Ed. Siglo XXI, España, 1977.
  
- Mühle, A, Rodríguez, M, Torres, V; “Neoliberalismo y territorios locales: Los conflictos políticos de la industria salmonera. Estudio comparativo de casos en territorios rurales de Chiloé”. GICSEC-UAHC. En *Revista de estudios marítimos y sociales*, Año 4, N° 4, 2011.
  
- Pascual, J; “Los estudios de antropología de la pesca en España: nuevos problemas, nuevas tendencias”, en *Etnográfica*, vol III, n°2. En: [http://ceas.iscte.pt/etnografica/docs/vol\\_03/N2/Vol\\_iii\\_N2\\_333-360.pdf](http://ceas.iscte.pt/etnografica/docs/vol_03/N2/Vol_iii_N2_333-360.pdf) El 22/08/2013
  
- Pascual Fernández, J; “Campesinos y pescadores: un problema de definición.” En: *Zainak*. 15, 1997, 15-28
  
- Pereira, J; Gorgerino, C; Jofré, D; “Caleta el Membrillo. Más allá de las postales: Pesca, trabajo colectivo e identidad en riesgo”. FONDART, se, Santiago, Sf.
  
- Rubio Ardanaz, J; “La Antropología de la Pesca, campo y oportunidades para la investigación antropológica: perspectivas desde el formalismo, sustantivismo y materialismo”. Univ. De Extremadura, España, 2003. En <http://hedatuz.euskomedia.org/2833/1/25237257.pdf> El 15/10/2013
  
- Vergara, P; “Auge y caída del neoliberalismo en Chile. Un estudio sobre la evolución ideológica del régimen militar”, FLACSO. Santiago, 1984.
  
- Wallerstein, I, “Análisis de Sistema-Mundo. Una introducción” , Ed. Siglo XXI, México,

2005.

- Wolf, E; “Europa y la gente sin historia”, Fondo de cultura económica, México, 2009.

- Wright, E, “Clases”, Ed. Siglo XXI, España, 1994.

### **Trabajos y tesis:**

- Rojas, C y Yáñez, M; “Mehuín, 15 años de comunidades en resistencia. Documentación y análisis del segundo período del conflicto con Celulosa Arauco. (2005-2011)”. Práctica profesional, 2011.

- Rojas, C y Yáñez, M; “Mississippi, un pueblo que pesca y resiste”, Terreno realizado entre los días 24 de enero y 16 de Febrero, 2010.

- Frías, M , Iturriaga, F y Yáñez M; “Mississippi, una identidad de lucha y resistencia”, Terreno realizado entre los días 13 y 25 de Septiembre, 2007.

### **Páginas web:**

- [http://www.sernapesca.cl/index.php?option=com\\_remository&Itemid=246&func=fileinfo&id=912](http://www.sernapesca.cl/index.php?option=com_remository&Itemid=246&func=fileinfo&id=912) El 08/12/2009

- “Síntesis de estudios realizados y antecedentes sobre medio ambiente humano, en relación a eventuales usos consuetudinarios del espacio costero marino en bahía de Maiquillahue, xiv región de los ríos”, Pp. 18 En

[https://www.e-seia.cl/archivos/Anexo\\_20\\_-\\_Analisis\\_uso\\_consuetudinario\\_B\\_Maiquillahue.pdf](https://www.e-seia.cl/archivos/Anexo_20_-_Analisis_uso_consuetudinario_B_Maiquillahue.pdf)  
. El 08/12/2009

- “Indicadores de comercio exterior. Tercer trimestre 2012”, Banco Central de Chile. En

<http://www.google.cl/url?sa=t&rct=j&q=&esrc=s&source=web&cd=3&ved=0CDUQFjAC&url=http%3A%2F%2Fwww.bcentral.cl%2Fpublicaciones%2Festadisticas%2Fsector-externo%2Fpdf%2Fice032012.pdf&ei=DHieUa6FB6Hr0gHlx4HgAg&usg=AFQjCNHQtc7MXYY81zrw5A>

sZCVBVZ211Aw&bvm=bv.47008514,d.dmg. El 23/05/2012

-[http://www.apocatastasis.com/diccionario-glosario-marxismo-marxista.php#modo\\_deproduccion](http://www.apocatastasis.com/diccionario-glosario-marxismo-marxista.php#modo_deproduccion) El 02/04/2012

- <http://www.apocatastasis.com/diccionario-glosario-marxismo-marxista.php#axzz1eXkPN9pn> El 01/04/2012

- [www.ine.cl](http://www.ine.cl) El 10/12/2009 , 05/03/2014

- [www.definicionabc.com/historia/estado-de-bienestar.php](http://www.definicionabc.com/historia/estado-de-bienestar.php) El 03/03/14.

- “Puntos Principales de cambios en la Nueva Ley de Pesca y Acuicultura”. En [www.sernapesca.cl](http://www.sernapesca.cl) El 25/06/2013

-[http://economiacritica.net/web/index.php?option=com\\_content&task=view&id=123&Itemid=41](http://economiacritica.net/web/index.php?option=com_content&task=view&id=123&Itemid=41) El 15/08/2013

-<http://economiaparatodosyalgomas.blogspot.com/2012/06/definicion-de-economia-segun-unos.html> El 15/08/2013.

## ANEXOS

### ANEXO N° 1 : Detalle de origen de ingreso por unidad doméstica según segmento

#### Unidades domésticas dentro del segmento 0-25% cuenta propia según origen del ingreso

(%)

Un. Dom.	Cuenta propia	Asalariado	Pensiones
2,0	0,0	0,0	100,0
8,0	0,0	100,0	0,0
9,0	0,0	57,7	42,3
10,0	0,0	100,0	0,0
15,0	0,0	65,8	34,2
16,0	0,0	86,1	13,9
26,0	0,0	86,6	13,4
27,0	0,0	100,0	0,0
28,0	0,0	100,0	0,0
30,0	0,0	96,4	3,6
34,0	0,0	0,0	100,0
38,0	0,0	0,0	100,0
41,0	0,0	0,0	100,0
43,0	0,0	0,0	100,0
46,0	0,0	0,0	0,0
51,0	0,0	95,8	4,2
52,0	0,0	0,0	100,0
53,0	0,0	0,0	100,0
7,0	0,8	99,2	0,0
4,0	2,5	48,7	48,7
36,0	2,8	0,0	97,2
25,0	5,5	94,5	0,0
32,0	6,9	10,3	82,8
1,0	18,2	81,8	0,0
31,0	18,8	57,4	23,8
42,0	24,3	43,9	31,9
13,0	24,5	71,5	4,0

Fuente: Elaborado a partir del censo de 2012, Santiago, Chile.

**Unidades domésticas dentro del segmento 25-50% cuenta propia, según origen del ingreso (%)**

Un. Dom	Cuenta propia	Asalariado	Pensiones
47,0	<b>25,6</b>	0,0	74,4
45,0	<b>32,2</b>	0,0	67,8
20,0	<b>36,0</b>	0,0	64,0
48,0	<b>39,2</b>	60,8	0,0
14,0	<b>41,0</b>	47,3	11,8
57,0	<b>43,9</b>	0,0	56,1
54,0	<b>45,5</b>	0,0	54,5

Fuente: Elaborado a partir del censo de 2012, Santiago, Chile.

**Unidades domésticas dentro del segmento 50-75% cuenta propia, según origen del ingreso (%)**

Un. Dom	Cuenta propia	Asalariado	Pensiones
55,0	<b>54,1</b>	0,0	45,9
22,0	<b>56,7</b>	0,0	43,3
3,0	<b>58,2</b>	14,9	26,9
21,0	<b>62,7</b>	0,0	37,3
19,0	<b>66,4</b>	0,0	33,6
18,0	<b>68,3</b>	0,0	31,7
33,0	<b>68,4</b>	0,0	31,6
50,0	<b>69,2</b>	0,0	30,8
37,0	<b>70,1</b>	0,0	29,9
11,0	<b>72,2</b>	20,4	7,3
49,0	<b>73,7</b>	0,0	26,3

Fuente: Elaborado a partir del censo de 2012, Santiago, Chile.

**Unidades domésticas dentro del segmento 75-100% cuenta propia, según origen del ingreso (%)**

Un. Dom.	<b>Cuenta propia</b>	Asalariado	Pensiones
6,0	<b>76,7</b>	0,0	23,3
24,0	<b>79,1</b>	0,0	20,9
12,0	<b>83,4</b>	0,0	16,6
40,0	<b>85,4</b>	0,0	14,6
44,0	<b>87,2</b>	0,0	12,8
39,0	<b>87,5</b>	0,0	12,5
5,0	<b>89,2</b>	0,0	10,8
35,0	<b>90,4</b>	0,0	9,6
56,0	<b>92,9</b>	0,0	7,1
17,0	<b>100,0</b>	0,0	0,0
23,0	<b>100,0</b>	0,0	0,0
29,0	<b>100,0</b>	0,0	0,0

Fuente: Elaborado a partir del censo de 2012, Santiago, Chile.

**Anexo 3: Tabla Ingreso por unidad doméstica**

Caso	N° personas Unidad Doméstica	Ing. Pesca Artesanal	Ing. Asalariado Pesquero	Ing. Asalariado	Cuenta Propia / Comercio	Subsidio	Total
1	2	320.000	0	1.710.000	60.000	0	2.090.000
2	4	0	0	0	0	240.000	240.000
3	6	810.000	0	207.000	0	374.400	1.391.400
4	4	0	0	960.000	50.000	960.000	1.970.000
5	4	740.000	0	0	30.000	93.600	863.600
6	5	760.000	0	0	30.000	240.000	1.030.000
7	3	70.000	8.800.000	0	0	0	8.870.000
8	3	0	0	2.400.000	0	0	2.400.000
9	4	0	0	510.000	0	374.400	884.400
10	5	0	8.400.000	0	0	0	8.400.000
11	3	920.000	0	260.000	0	93.600	1.273.600
12	4	940.000	0	0	0	187.200	1.127.000
13	5	1.200.000	3.500.000	0	0	193.600	4.793.600
14	4	650.000	750.000	0	0	187.200	1.587.200
15	2	0	0	360.000	0	187.200	547.600
16	4	0	0	2.316.000	0	374.400	2.690.400
17	2	2.260.000	0	0	149.000	0	2.409.000
18	5	660.000	0	0	30.000	320.000	1.010.000
19	6	740.000	0	0	0	374.400	1.114.000
20	1	180.000	0	0	0	320.000	500.000
21	5	630.000	0	0	0	374.400	1.004.000

22	4	490.000	0	0	0	374.400	864.400
23	4	550.000	0	0	0	0	550.000
24	4	710.000	0	0	0	187.200	897.200
25	2	140.000	0	2.400.000	0	0	2.540.000
26	3	0	0	1.820.000	0	280.800	2.100.800
27	4	0	0	3.600.000	0	0	3.600.000
28	3	0	0	4.644.000	0	0	4.644.000
29	4	390.000	0	0	0	0	390.000
30		0	0	2.484.000	0	93600	2.577.600
31	3	0	0	2.316.000	760.000	960.000	4.036.000
32	2	80.000	0	120.000	0	960.000	1.160.000
33	3	405.000	0	0	0	187.200	592.200
34	1	0	0	0	0	960.000	960.000
35	3	1.350.000	0	0	419.000	187.200	1.956.200
36	2	0	0	0	56.000	1.920.000	1.976.000
37	2	2.250.000	0	0	0	960.000	3.210.000
38	2	0	0	0	0	1.872.000	1.872.000
39	4	1.640.000	0	0	0	234.000	1.874.000
40	5	1.640.000	0	0	0	280.800	1.920.800
41	4	0	0	0	0	1.872.000	1.872.000
42	4	730.000	0	1.320.000	0	960.000	3.010.000
43	1	0	0	0	0	960.000	960.000
44	4	870.000	0	0	400.000	187.200	1.457.000
45	2	455.000	0	0	0	960.000	1.415.000
46	1	0	0	0	0	0	0
47	3	660.000	0	0	0	1.920.000	2.580.000
48	1	310.000	0	480.000	0	0	790.000
49	3	525.000	0	0	0	187.200	712.200
50	3	420.000	0	0	0	187.200	607.200
51	6	0	8.400.000	2.316.000	0	468.000	11.184.000

52	1	0	0	0	0	960.000	960.000
53	2	0	0	0	0	1.872.000	1.872.000
54	2	0	0	0	800.000	960.000	1.760.000
55	6	930.000	0	0	200.000	960.000	2.090.000
56	5	820.000	0	0	0	62.400	882.400
57	3	750.000	0	0	0	960.000	1.710.000

#### Anexo 4: Tabla Ingresos per capita por unidad doméstica

**Verde: por sobre línea de pobreza.**

**Azul: bajo línea de pobreza.**

**Rojo: bajo línea de indigencia.**

Unidad doméstica	Ingreso Per Capita
1	87.083,333
2	5.000
3	19.319,444
4	41.041,666
5	17.991,666
6	17.166,666
7	246.388,888
8	66.666,666
9	18.425
10	140.000
11	35.377,777
12	23.479,166
13	79.893,333
14	33.066,66
15	22.816,666
16	56.050
17	100.375

18	18.833,333
19	15.472,222
20	41.666,666
21	16.733,33
22	18.008,333
23	11.458,333
24	18.691,666
25	105.8333,333
26	58.355,55
27	75.000
28	129.000
29	8.125
30	71.600
31	112.111
32	48.333
33	16.444
34	80.000
35	54.338
36	82.333
37	133.750
38	78.000
39	39.041
40	32.013
41	39.000
42	62.708
43	80.000
44	30.354
45	58.958
46	0
47	71.666
48	65.833

49	19.783
50	16.866
51	155.333
52	80.000
53	78.000
54	73.333
55	29.027
56	14.706
57	47.500

### **Anexo 5: Producción agrícola en el hogar**

#### **Hogares que producen papas: Distribución según producción (expresado en sacos)**

<b>Hogar</b>	<b>Venta papas</b>	<b>Autoconsumo papas</b>	<b>Total papas</b>
1	0	8	8
2	0	10	10
3	0	1	1
4	0	6	6
5	0	1	1
6	2	2	4
7	0	1	1
8	0	1/2	1/2
9	0	1	1
10	0	1	1
11	0	1	1
12	0	5	5
13	0	2	2
14	0	3	3
15	0	2	2
16	0	10	10
17	0	20	20
18	0	4	4
<b>Total</b>	2	578	580

#### **Hogares que producen zanahoria: Distribución según producción (expresado en unidades)**

Hogar	Venta zanahoria	Autoconsumo zanahoria	Total zanahoria
1	0	7	7
2	0	5	5
3	0	8	8
4	0	10	10
<b>Total</b>	0	30	30

**Hogares que producen lechuga: Distribución según producción (expresado en unidades)**

Hogar	Venta lechuga	Autoconsumo lechuga	Total lechuga
1	0	50	50
2	0	60	60
4	0	100	100
5	0	50	50
6	0	40	40
7	0	50	50
<b>Total</b>	0	350	350

**Hogares que producen legumbres: Distribución según producción (expresado en kilos)**

Hogar	Venta legumbres	Autoconsumo legumbres	Total Legumbres
1	0	20	20
2	0	40	40
3	0	5	5
4	0	10	10
5	0	10	10
6	0	2	2
7	0	1/2	1/2
8	0	15	15
9	0	20	20
10	0	20	20
11	0	4	4
12	0	2	2

<b>13</b>	0	20	20
<b>14</b>	0	20	20
<b>Total</b>	0	189.5	189.5

## Anexo 4: Encuesta Censo realizado en la localidad por las investigadoras

### EVALUACION DE INGRESO, ROLES Y ESTRATEGIAS DE SUPERVIVENCIA DE LAS UNIDADES DOMESTICAS DE LA LOCALIDAD DE MISSISSIPI

(1) Número encuesta: .....(2) Localidad: ..... (3) Comuna: .....(4) Región: ..... (5) Fecha: .....  
 (6) Nombre del entrevistado: .....  
 (7) Jefe de hogar: .....

#### I. CARACTERIZACIÓN HOGAR.

##### 1. Residentes.

	Nombre (9)	Edad (10)	Sexo (10)	Relación parentesco (11)	Estado civil (12)	Escolaridad (último año cursado) (13)	Actividades u ocupación de las personas residentes			
							Actividad en el hogar (14)	Actividades fuera hogar		
								Actividad (15)	Lugar (16)	Meses (17)
1										
2										
3										
4										
5										
6										
7										

Código 10: 1= hombre; 2= mujer

Código 11: 1= jefe hogar; 2= cónyuge; 3= conviviente; 4= hijo; 5= abuelo/a; 6= tío/a; 7= nieto; 8= hermano/a; 9= cuñado/a; 10=: sobrino/a; 11=: madre; 12= padre; 13= yerno/nuera; 14= allegado; 15= otros.

Código 12: 1= casado; 2= viudo; 3= separado; 4= conviviente; 5= soltero.

Código 14: 1= agricultor - ganadero; 2= pescador; 3= leñador, carbonero, etc.; 4= artesanía; 5= labores domésticas; 6= estudiante; 7= jubilado; 8= discapacitado; 9= otro

Código 15: 1= asalariado- jornalero agrícola; 2= asalariado- jornalero no agrícola prestación de servicios cuenta propia; 3= servicio doméstico; 4= comercio; 5= transporte; 6= otras.

Código 16: 1= en la localidad; 2= en el pueblo; 3= en una comuna distinta a la de residencia (en la región); 4= en otra región; 5= fuera del país; 6= otra (especificar)

##### 2. Emigrantes.

	Relación parentesco (18)	Edad (19)	Sexo (20)	Estado civil (21)	Escolaridad (ultimo año cursado) (22)	Año salida (23)	Lugar de residencia (24)	Actividad o trabajo (25)	Tipo de vínculo que mantiene con el hogar (26)
1									
2									
3									
4									

**Código 18:** 1= jefe hogar; 2= cónyuge; 3= conviviente; 4= hijo; 5= abuelo/a; 6= tío/a; 7= nieto; 8= hermano/a; 9= cuñado/a; 10=: sobrino/a; 11=: madre; 12= padre; 13= yerno/nuera; 14= allegado; 15= otros.

**Código 20:** 1= hombre; 2= mujer

**Código 21:** 1= casado; 2= viudo; 3= separado; 4= conviviente; 5= soltero.

**Código 25:** 1= agricultor - ganadero; 2= pescador; 3= leñador, carbonero, etc.; 4= artesanía; 5= labores domésticas; 6= estudiante; 7= jubilado; 8= discapacitado; 9= asalariado- jornalero; 10= prestación de servicios cuenta propia; 11= servicio doméstico; 12= comercio; 13= otras.

**Código 26:** 1= ninguno; 2= envía dinero o cosas; 3= viene de visita todos los meses; 4= viene de visita frecuentemente y trae cosas; 5= viene apenas 1 vez año; 6= otras

## II. CARACTERIZACIÓN DEL INGRESO

### 1. Superficie y tenencia de suelo: cuántos predios conforman la explotación, su superficie y forma de tenencia de ellos (tierras dadas y recibidas)

Lugar (27)	Superficie tomada (has)							Superficie entregada a otros (has)				Tierra propia, forma obtención (39)
	Propia		Arrendada (30)	Medias (31)	Regalías (32)	Cedida (33)	Ocupada (34)	Arrendada (35)	En medias (36)	Cedida (37)	Regalía (38)	
	Con título (28)	Sin título (29)										
TOTAL												

Código 39: 1:= compra; 2= herencia; 3= sucesión; 4= otra

### 2. Producción Hortalizas.

Tipo (27)	Durante el último año							Número actual (final temporada) (47)
	Venta			Autoconsumo (43)	Compra (44)	Si vendiera cuanto costaría (45)	Traducir en costo lo que consume (46)	
	Unidad (40)	Lugar venta (41)	Precio (42)					
a. Papa								
b. Tomate								
c. Cebolla								
d. Zanahoria								
e. Lechuga								
f. Legumbres								
g. Otro								

Código 41: 1= en el predio con intermediario; 2= en el predio directo consumidor; 3= pueblo cercano en bodega o centro acopio; 4= pueblo cercano directo; 5= en la feria libre de la ciudad; 6= a cooperativa; 7= otro.

Código 43: Número de Unidades Consumidas

### 3. Producción Sívicola

Especie que controla.	Sup. (ha) (48)	Cantidad unidades (49)	Edad aprox. (50)	Producción		Destino				
				Tipo (51)	Cantidad (52)	Autoconsumo (cantidad) (53)	Venta			
							Cantidad (54)	Lugar venta (55)	Precio (56)	Mes (57)

Código 55: 1= en el predio con intermediario; 2= en el predio directo consumidor; 3= pueblo cercano en bodega o centro acopio; 4= pueblo cercano directo; 5= en la feria libre de la ciudad; 6= a cooperativa; 7= otro.

Código 58: 1= jefe hogar; 2= cónyuge; 3= hijo(a); 4= otro

### 4. Producción pecuaria

Tipo	Durante el último año							Número actual (final temporada) (66)
	Venta			Autoconsumo (62)	Pérdida (63)	Parición (64)	Compra (65)	
	Unidad (59)	Lugar venta (60)	Precio (61)					
a. Toros								
b. Vacas /vaquillas								
c. Novillos-Terberos								
d. Bueyes								
e. Equinos								
f. Carneros								
g. Ovejas								
h. Crías								
i. Chivos								
j. Cabras								
k. Crías								
l. Porcinos								
ll. Otros (especificar)								

Código 60: 1= en el predio con intermediario; 2= en el predio directo consumidor; 3= pueblo cercano en bodega o centro de acopio; 4= pueblo cercano directo; 5= en la feria libre de la ciudad; 6= a cooperativa; 7= otro.

Código 66: 1= Aumenta; 2= Se mantienen igual; 3= Disminuye

**5.- Producción pesquera.**

Especie capturada (67)	Forma de extracción (68)	Tipo de área de manejo (69)	Cantidad capturada en Área de manejo (70)	Cantidad capturada fuera del área de manejo (71)	Cantidad Total extraída (72)	Destino de la producción	
						Autoconsumo (73)	Venta (74)

Código 68: 1= Pesca 2= Recolección 3= Cultivo.

Código 69: 1= Área de Sindicato de Pescadores; 2= Área de Comunidad indígena

Código 70: Cantidad extraída dentro del área de manejo.

Código 71: Cantidad extraída fuera del área de manejo.

**6. Dotación de implementos para la pesca.**

Maquinaria o implemento (79)	Maquinaria propia			Maquinaria de otros		
	Número (80)	Estado (81)		Forma de acceso (82)	Procedencia (83)	

**Códigos 79:** 1= bote; 2=chata; 3= red; 4= arpón; 5=anzuelo; 6= vestimenta;

**Código 81:** 1= buena; 2= regular; 3= mala

**Código 82:** 1= compra; 2= arriendo; 3= préstamo; 4= Otro (especificar)

**Código 83:** 1= en la localidad; 2= en localidad vecina; 3= fuera de la comuna; 4= de otra provincia; 5= de otra región; 6= otra (especificar)

## 7. Otras actividades

Rubros (84)	Productos (85)	Producción (86)	Lugar de obtención (87)	DESTINO PRODUCCIÓN					
				Autoconsumo (cantidad) (88)	Vendida				
					Cantidad (89)	Precio (90)	Lugar venta (91)	Fecha (92)	Persona a cargo (93)
<b>Apícola</b>	Cera								
	Miel								
<b>Avícola</b>	Huevos								
<b>Frutos secos</b>									
<b>Frutos silvestres</b>	Mosqueto								
	Mora								
	Avellanas								
	Otros								
<b>Otros</b>	Cueros								
	Lana								
	Leche vacas								
	Leche cabras								
	Queso vaca								
	Queso cabra								
	Artesanía								
	Leña								
	Carbón								
	Ahumado								
	Comercio mariscos								
	Otros								

Código 87: 1= en el bosque del predio; 2= en bosque fuera del predio; 3= otro (especificar)

Código 91: 1= en el predio con intermediario; 2= en el predio directo consumidor; 3= pueblo cercano en bodega o centro de acopio; 4= pueblo cercano directo;  
5= en la feria libre de la ciudad; 6= a cooperativa; 7= otro.

Código 93: 1= jefe hogar; 2= cónyuge; 3= hijo(a); 4= otro



Julio	Act.1																		
	Act.2																		

Código actividad 90, 96, 102: 1= asalariado- pesquero; 2= asalariado- no pesquero; 3= recolección; 4= prestación de servicios cuenta propia diversos; 5= servicio doméstico; 6= comercio; 7= transporte; 8= otras.

Código 91, 97, 103: 1= hombre; 2= mujer

### 10. Acceso a subsidios - jubilaciones

Tipo subsidio – jubilaciones (106)	Nº personas (107)	Lugar donde lo recibe (108)

**Código 106:** 1= subsidio de cesantía; 2= asignación familiar; 3= pensiones asistenciales; 4= Otros subsidios (especificar)

**Código 108:** 1= en la misma localidad; 2= en la localidad vecina; 3= centro urbano.

### III. PARTICIPACIÓN EN INSTANCIAS ORGANIZACIONALES, PROGRAMAS DE APOYO Y OTROS.

#### 1. Pertenencia a organizaciones

Alguien del hogar participa en alguna organización?: 1= Sí 2 =No

Si la respuesta es afirmativa consultar por:

Tipo organización (109)	Número de miembros hogar que participa		Fecha fundación Organización (112)	Fecha ingreso Asociado (113)	Cargo que ocupa en la organización (114)	Nivel de participación (115)
	Hombre (110)	Mujer (111)				

Código 109: 1= Sindicato de pescadores; 2= junta de vecinos; 3= Comité de agua; 4= Comunidad indígena; 5= Comité de Defensa del mar; 6= Club deportivo; 7=religiosas; 8= otras.

Código 114: 1= socio; 2= dirigente; 3= otro.

Código 115: 1= alto; 2= medio; 3= bajo; 4= nunca.

**2. Participación en programas de fomento productivo y otros, gubernamentales y no gubernamentales.**

Algún miembro de la explotación participa en programas de fomento productivo: 1= Sí 2= No.

Si la respuesta es positiva consulte sobre:

Tipo de programa – proyecto (116)	Objetivo del programa o proyecto (117)	Institución que ejecuta programa (118)	Fecha de inicio el programa o proyecto (119)	Fecha de término del programa o proyecto (120)	Tiempo de vínculo (años) (121)	Forma como conoció programa (122)	Servicios o bienes brindado (123)	Miembro del hogar que se contacta o participa (124)

**Código 116: 1= Orígenes**

**Código 122:** 1= por la prensa (radio, TV, diario); 2= hicieron reunión; 3= le entregaron folleto; 4= le informaron en predio; 5= otro.

**Código 123:** 1= crédito; 2= entrega insumos; 3= asistencia técnica; 4= transferencia tecnológica; 5= otros

**Código 124:** 1= jefe de hogar; 2= cónyuge; 3= hijo; 4= otro.

**3. Evaluación de la relación y calidad del servicio.**

Tipo de programa o proyecto (125)	Evaluación del trabajo desarrollado por el programa				Sugerencias sobre como debería ser servicio (130)
	Lo bueno (126)	¿Por qué? (127)	Lo malo (128)	¿Por qué? (129)	

## V. SITUACIÓN Y ESTADO GENERAL DEL SITIO Y LA VIVIENDA.

Situación bajo la cual la familia ocupa sitio donde está vivienda		Situación bajo la cual familia ocupa la vivienda		Material empleado en muros de la vivienda		Material empleado en el techo de la vivienda	
1. Sitio propio sin deudas		1. Propia, con situación legal saneada		1. Ladrillo, concreto, bloque.		1. Teja, tejuela, etc.	
2. Sitio propio con deudas		2. Propia con situación legal no saneada		2. Albañilería de piedra.		2. Zinc o pizarreño.	
3. Arrenda sitio, sin pagos atrasados.		3. Arrendada.		3. Madera.		3. Mixto (1 y 2)	
4. Arrenda sitios, con pagos atrasados		4. Ocupada		4. Adobe.		4. Fonola.	
5. Usa el sitio, sin temor a ser desalojados		5. Cedida.		5. Mixto aceptable (combinación 1 a 4)		5. Paja, totora, caña.	
6. Usa el sitio, con temor a ser desalojados		6. Otra situación (especificar)		6. Barro, quincha, pirca.		6. Desechos (cartón, latas, sacos)	
7. Sitio cedido				7. Desecho (cartón, latas, sacos, etc.)		7. Mixto deficiente.	
8. Otra situación (especificar)				8. Mixtos deficiente.			
				9. Otros (especificar)			

Tipo de abastecimiento de agua de la vivienda		Sistema de eliminación de aguas servidas		Sistema de iluminación de la vivienda		Combustible utilizado en el hogar para cocinar-calefacción	
El agua proviene de red pública:		1. Alcantarillado.		Dispone de electricidad:		1. Gas licuado	
1. Con llave dentro de la vivienda.		2. Fosa séptica.		1. De tendido eléctrico.		2. Parafina.	
2. Con llave dentro del sitio pero fuera de la vivienda.		3. Letrina sanitaria.		2. De generador propio.		3. Carbón.	
3. De llave, de pilón o grifo fuera de sitio.		4. Pozo negro.		3. De generador comunitario.		4. Leña.	
El agua no proviene de red pública		5. Otro sistema.		4. Paneles fotovoltaicos.		5. Otros (especificar)	
4. Con llave dentro de la vivienda.		6. No tiene (campo)		5. Otros sistemas.			
5. Con llave dentro del sitio, fuera de la vivienda.				No dispone de electricidad, se ilumina con:			
6. Por acarreo de pozo o noria				6. Parafina.			
7. Por acarreo de canal.				7. Velas.			
				8. Otros (especificar)			