



UNIVERSIDAD
ACADEMIA
DE HUMANISMO CRISTIANO

GEOGRAFÍA
ESCUELA DE ANTROPOLOGÍA,
GEOGRAFÍA E HISTORIA

ESPACIOS DE VIOLENCIA POLITICA A INICIOS DE LA DICTADURA

EN CHILE:

Una perspectiva desde la geopolítica crítica. Caso de estudio comuna
de Paine

Alumno: Godoy Pérez, David Elías

Profesora guía: Gallegos Catillo, Amparo Rocío

Tesis para optar al grado de Licenciado en Geografía

Santiago, 2021

A los familiares y víctimas de la dictadura militar en Chile

Que no se extinga la llama que busca la verdad en sus corazones, que busca justicia y reparación para los hechos de violencia ocurridos en la dictadura cívico-militar en nuestro país. Que nuestras voces se alcen por los que fueron silenciados.

Agradecimientos

A mi madre Jacqueline y a mi padre Jorge, pilares en mi vida. A mi hermano Pedro que hoy por hoy hace su vida en Brasil. A mis compañeros que me tendieron una mano en este proceso y amenizaron la vida universitaria tanto en su modalidad presencial como online y a todas las entrevistadas de esta investigación, que sin ellas nada de esto hubiera sido posible.

INDICE DE CONTENIDOS

CAPITULO I: MARCO INTRODUCTORIO	6
1.1. Contexto General.....	6
1.2. Problematización.....	7
1.3. Pregunta de Investigación.....	9
1.4. Objetivos.....	9
1.4.1. Objetivo General.....	9
1.4.2. Objetivos Específicos.....	9
1.5. Relevancia de la Investigación.....	10
1.6. Justificación del área de estudio.....	11
CAPITULO II: MARCO TEORICO	12
2.1. La geografía política, geopolítica tradicional y la geopolítica crítica.....	12
2.1.1. La geografía política.....	13
2.1.2. La geopolítica tradicional.....	14
2.1.3. La geopolítica crítica.....	16
2.2. Contexto rural del golpe de Estado y primeros años de dictadura en Chile.....	17
2.2.1. Contexto rural del golpe de Estado.....	18
2.2.2. Primeros años de la dictadura militar en el campo chileno.....	19
2.3. Violencia política, terrorismo de Estado y espacios de violencia en la comuna de Paine.....	21
2.3.1. Violencia y violencia política.....	22
2.3.2. Terrorismo de Estado en Paine.....	23

2.3.3. Espacios de violencia	24
CAPITULO III: MARCO METODOLOGICO.....	25
3.1. Enfoque metodológico.	25
3.2. Tipo de investigación.	25
3.3. Diseño metodológico.....	26
3.3.1. Tipo de Muestra.....	26
3.3.2. Unidad de Análisis.	27
3.3.3. Técnicas e Instrumentos de recolección.....	29
Entrevista.....	29
Recogida documental	31
3.3.4. Técnicas de procesamiento (análisis / síntesis).....	31
CAPITULO IV: RESULTADOS DE LA INVESTIGACION	32
4.1. Sistematización y análisis de la información obtenida.	32
4.2. Tensión golpista y violencia política: procesos espaciales en la comunidad rural de Paine.....	32
4.2.1. Principales perfiles asociados a la codificación de las entrevistas.	34
4.2.2. Procesos espaciales identificados en la codificación de entrevistas: cooperativismo, otorgación de tierras y despojo.....	36
4.2.3. La violencia política y el control del espacio.	38
4.3. Espacios de violencia en el periodo inicial de la dictadura cívico-militar en Paine.....	38
4.3.1. Principales perfiles asociados a la codificación de los testimonios escritos.	40

4.3.2. Caracterización de los espacios de violencia en la comuna de Paine: Condición de posesión de vivienda, de terreno, subdivisión y compra de predios.....	41
4.4. Una reflexión desde la geopolítica crítica para los espacios de violencia. ...	41
CONCLUSIONES	44
Bibliografía	45
Anexos.....	48

INDICE DE FIGURAS

Tabla N° 1: “Unidad de Análisis y Objetivo General”	27
Tabla N° 2: “Unidad de Análisis y Objetivos Específicos”	28
Tabla N° 3: “Dimensiones y categorías de la codificación para entrevista”	34
Tabla N° 4: “Dimensiones y categorías de codificación para testimonio escrito” . .	39
Cartografía 1. Elaboración propia.....	12
Cartografía N° 2: Elaboración propia en base a los datos vectoriales.....	42

INTRODUCCION

CAPITULO I: MARCO INTRODUCTORIO

1.1. Contexto General.

Desde los comienzos del siglo XX se vinieron viviendo cambios en la estructura laboral agraria de Chile, los cuales fueron impulsados por el movimiento obrero minero de los yacimientos de salitre. Es en el contexto histórico del gobierno socialista de Salvador Allende, que la reforma agraria finalmente avanzaba, aunque la gran diferenciación que había entre las clases sociales campesina y terrateniente se mantenía en el campo a pesar del acelerado proceso de urbanización en el país, que desde la segunda mitad del siglo XX, solo potencio la brecha entre lo rural y lo urbano (Chonchol, 2019).

La contrarreforma agraria llevada a cabo en la acción desde el golpe militar (1973), trajo el desmoronamiento y la eliminación de lo que hasta ese momento se había constituido en materia laboral agraria, como por ejemplo la sindicalización de los campesinos, las nuevas formas de propiedad etc. El comienzo de la dictadura militar estuvo marcado por episodios de violencia política hacia las agrupaciones de campesinos y bandos políticos opositores de izquierda, momento en el cual inicia la persecución conocida como la “venganza latifundista”, donde más de 600 campesinos fueron ejecutados o desaparecidos a manos de golpistas militares y civiles (Fuenzalida, 2014). Entre esta cifra de campesinos se fraccionan 70 hombres

que fueron víctimas de la violencia sistemática del Estado y civiles golpistas en la comuna de Paine (INDH, 2016).

1.2. Problematización.

Es así como la principal problemática y uno de los conceptos centrales que dirigirán la presente investigación será el de violencia, específicamente el de violencia política, por lo cual cabe ahondar en la precisión de estos conceptos. La violencia según la Organización Panamericana de la Salud (OPS) se trata de: “el uso intencional de la fuerza física o el poder real o como amenaza contra uno mismo, una persona, grupo o comunidad que tiene como resultado la probabilidad de daño psicológico, lesiones, la muerte, privación o mal desarrollo”. Esta definición efectivamente señala lo intencional del acto y lo perjudicial que resulta, pero más bien a nivel individual, de una a otra persona. Por otra parte, la definición de violencia política como la “consecuencia de un proceso, intencionalmente dirigido y guiado, en busca, de un fin político-social más o menos inmediato” (Herranz, 1991) mantiene una característica de intencionalidad dañina, con la cual actúa cierto grupo o entidad con la finalidad de hacerse con su o sus objetivos políticos.

Tomando la anterior definición, el poder y las formas en que este tipo de violencia fue ejercido en dictadura por las fuerzas militares, establecen a la organización civil y militar de la época como uno de los precursores de la violencia política ejercida hacia el pueblo de Chile. En este sentido, la violencia política llevada a cabo de manera deshumanizada en la dictadura militar tuvo la finalidad de hacerse con el poder político, debido entre otras cosas, a la influencia global que en ese momento

e incluso hasta nuestros días, Estados Unidos ejercía con la finalidad de erradicar la ideológica comunista en distintas regiones del mundo, incluida Sudamérica. Sin lugar a duda, los procesos económicos y políticos globales generaron la replicación de este tipo de violencia a escala regional, siendo una de sus formas principales la toma del poder a través de la fuerza con el golpe militar de Estado.

En términos generales, sea cual sea el objetivo político que tenga una agrupación o entidad, la superposición de esta por sobre sus contrapartes siempre será el objetivo en un escenario tensionado ideológicamente. En este sentido y en términos concretos, la tensión por controlar a la contraparte política mantiene una materialización espacial en el control del espacio. La geopolítica se ha encargado de estudiar al Estado como un organismo vivo, donde el conocimiento del espacio físico se establece como un factor determinante para la obtención de objetivos y prolongar la vida de el mismo (Cabrera, 2019).

Sin embargo, la geopolítica fue históricamente deslegitimada debido a la apropiación del término que el régimen nazi utilizó para justificar su expansión territorial por Europa, deslegitimación que en Chile tuvo lugar con la dictadura militar, como consecuencia debido al uso “perverso” del conocimiento geográfico y geopolítico, lo cual causó un profundo daño al pueblo chileno. No obstante, con el transcurso del tiempo la geopolítica vista como una ciencia social y espacial ha evolucionado dentro de la geografía política por varias corrientes del pensamiento, como por ejemplo en la geopolítica crítica, la cual se profundizará más adelante.

1.3. Pregunta de Investigación.

¿Cuáles fueron los procesos espaciales ocurridos en el golpe militar en Paine que permiten caracterizar los espacios de violencia desde una perspectiva geopolítica crítica?

1.4. Objetivos.

1.4.1. Objetivo General.

“Analizar los espacios de violencia en la comuna de Paine, para proponer una perspectiva desde la geopolítica crítica.”

1.4.2. Objetivos Específicos.

I. “Identificar los procesos espaciales que establecieron la tensión golpista y la violencia política en la comunidad rural de Paine.”

II. “Caracterizar los espacios de violencia del periodo inicial de la dictadura cívico-militar en Paine.”

III. “Observar los espacios de violencia en la comuna de Paine desde la geopolítica crítica.”

1.5. Relevancia de la Investigación.

La presente investigación pretende aportar una perspectiva hacia el análisis de fenómenos sociales-políticos como la violencia política ocurrida en el primer periodo de dictadura militar en Chile, desde una perspectiva espacial que permitirá extender los conocimientos y entendimientos ya existentes en la materia mencionada.

Actualmente, la trascendencia respecto a los hechos de violencia en dictadura sigue siendo un capítulo abierto en la historia de nuestro país, por lo cual su importancia y urgencia radican tanto en sacar a la luz la violencia ejercida y las causas espaciales de esta, en el periodo inicial de la dictadura. Es importante reconocer la desigual distribución del poder en el espacio, reconocer actores formales e informales, junto con sus relaciones a toda escala para así, evitar la manipulación, castigo y violencia que ejercen entidades que manipulan el poder (Talledos, 2014).

Por otra parte, esta investigación pretende mirar los fenómenos sociales de violencia política desde los aportes de geopolítica crítica, para dilucidar los espacios de violencia que, a través del poder en su escala global local, mantiene como principales participes a actores gubernamentales y pequeñas agrupaciones sociales que lucharon ante una sedimentación totalitaria llevada a cabo por la dictadura militar. De esta forma, se espera que los resultados influyan tanto en lo relativo a decisiones políticas territoriales, como a la teorización de los fundamentos planteados.

1.6. Justificación del área de estudio.

El area de estudio seleccionada es la comuna de Paine, emplazada al sur en la Region Metropolitana, provincia del Maipo. Se ubica entre los $33^{\circ}49'00''S$ y los $70^{\circ}45'00''O$ y se establece como una comuna rural. En ella tuvieron lugar los acontecimientos relacionados a la violencia politica mencionada anteriormente. A proposito de la base teorica, la geopolitica y la geopolitica crítica y la emergencia que hoy en dia mantienen los estudios rurales convergen en la comuna de Paine, por un lado, la comuna ubicada en la periferia de la capital Metropolitana, fue un caso emblematico debido a la particularidad de los hechos de violencia politica, que tambien compartio similitudes con otras regiones del pais como por ejemplo la persecucion a campesinos que participaron activamente de la reforma agraria.

Es bien dilucidado y conocido el trabajo de recuperacion memorial a proposito del terrorismo de Estado vivido en la comuna, es por esto que se hace posible elevar un discurso geopolítico crítico que establezca a los campesinos violentados en esta comunidad rural como agentes importantes que lucharon en contra de los terratenientes, que a una mayor escala eran parte de la elite chilena. Esta relacion de los acontecimientos, características y especificidades de la comuna de Paine y la geopolítica critica, hacen posible instituir a la comuna como el Area de estudio definitiva para establecer los espacios de violencia en la comuna y levantar lineamientos en el campo de la geografía desde el caso chileno, significando esto un potencial aporte al entendimiento de la teoria y a la revision de los acontecimientos mencionados. A continuacion se establece la delimitacion comunal del area de estudio.

Cartografía N°1: “Delimitación del Area de Estudio”

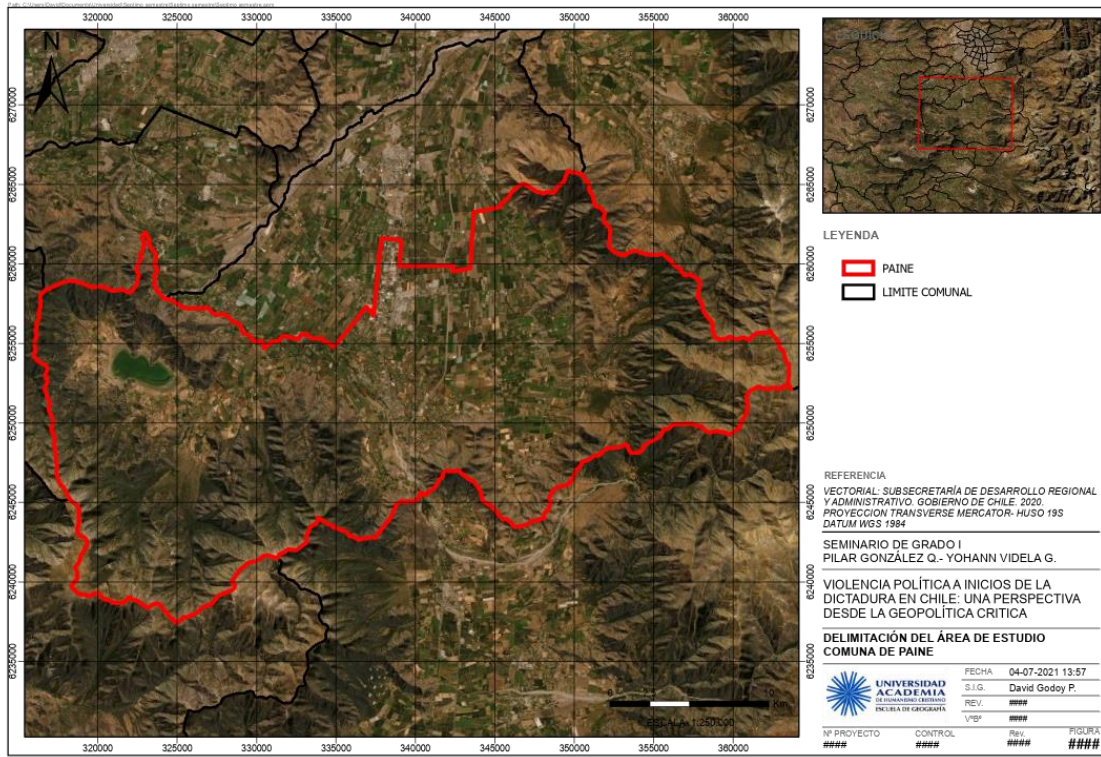

Cartografía 1. Elaboración propia en base a información vectorial.

CAPITULO II: MARCO TEORICO

2.1. La geografía política, geopolítica tradicional y la geopolítica crítica.

A lo largo de su historia como disciplina científica, el termino geopolítica se ha amalgamado al de geografía política, por lo que una primera ocupación por parte de los autores que han desarrollado y desarrollan escritos con base en alguno de los mencionados conceptos, consiste en distinguir entre la una y la otra, esto debido a la persistente impropiedad que hasta el día de hoy se ha mantenido entre los

términos. Para comenzar a reflexionar sobre los diferentes enfoques que teóricamente se han desarrollado alrededor de estos conceptos y establecer que es lo que se entiende como geopolítica y más precisamente como geopolítica crítica, primero es importante matizar que ésta se encuentra enmarcada en una disciplina mayor, denominada “geografía política” la cual a su vez es parte de la geografía misma, por lo cual “todo estudio de carácter geopolítico estaría englobado dentro del campo de la Geografía Política” (Cairo, 1993) y por lo tanto corresponde referirse a ella en una primera Instancia.

2.1.1. La geografía política.

Esta es definida según Friedrich Ratzel (el padre de esta) como “el estudio del comportamiento del Estado en el espacio” (1987). Esta definición estuvo marcada por su enfoque determinista durante el siglo XX, donde el medio físico (topografía, clima u otros factores físicos y biológicos) otorgaría los recursos necesarios para el desarrollo de un Estado en el espacio y explicaría las diferencias en la organización política y comportamental de las sociedades en diferentes culturas y modos de vida (Talledos, 2017).

Desde este momento, la geografía política estuvo subordinada a las fuerzas militares de los Estados principalmente en Europa, donde la conquista de los territorios y su organización externa fueron el principal objetivo dentro de esta disciplina. Dentro de su propia organización interna y hasta nuestros días, la geografía política no se ha visto exenta de los cambios y distorsiones históricas del poder global y por lo tanto en su enfoque. El mismo Talledos (2017) recopila una

lectura de la geografía política a propósito de su definición, dirigiéndola al conjunto de acciones que modifican las estructuras de poder, en un determinado contexto de instituciones, reglas y valores que no solo se circunscriben al ámbito de las instituciones formales, sino que también en diversos espacios de la vida social.

En esta última idea que define a la geografía política se encuentra la directriz que permite introducir a la geopolítica y establecer la diferencia existente entre la una y la otra. La vida social que componen los diferentes grupos humanos ha establecido en el espacio y desde las cuestiones territoriales, la apropiación de este a propósito de los conflictos existentes entre estos (entidades no estatales o gubernamentales) y el Estado. Cuando en geografía se atienden fenómenos de esta naturaleza, deben tener una interpretación territorial para ser objeto de estudio de la geopolítica (Ribera, 2011). Por lo tanto, la identidad territorial de los grupos humanos espacializada en la apropiación territorial correspondería al objeto de estudio de la geopolítica, existiendo ciertas posibilidades y limitaciones en el análisis de las diferentes corrientes geopolíticas que serán tratadas en profundidad más adelante.

2.1.2. La geopolítica tradicional.

Hablar de geopolítica tradicional, clásica o moderna significa hablar en términos globales sobre una escala planetaria, ya que esta constaría principalmente de las relaciones de poder que se manifiestan espacialmente al exterior de los límites concretos (fronteras) de un país, teniendo en cuenta la hegemonía político-económica del norte global que inició los tiempos modernos.

Si bien cierto el periodo fundacional de esta teoría, llevado a cabo por los trabajos de Halford Mackinder y Friedrich Ratzel, el termino de geopolítica e incluso el de geografía política se remontan a la Grecia clásica y se van desarrollando durante los siglos posteriores, siendo teóricos de otras áreas humanísticas los que desarrollan elementos geográficos como base en sus ideas (Nogué y Rufi, 2001).

Según J. Agnew (2005) el mundo es vivamente espacializado, esto es dividido, ordenado, etiquetado, etc. por las elites políticas en un intento de ejercer el poder sobre otros y aumentar el mismo a través de esta clasificación espacial que responde al supuesto de “donde” es mejor actuar y con qué fin (p. 3). Si bien es cierto la geopolítica se establece en la era moderna, sus cimientos se establecen en una tradición más antigua donde la geopolítica más bien era un saber estratégico y determinista (Cairo, 1993). En un escenario de rivalidades de poder sobre los territorios, la palabra geopolítica sirve para establecer una operación que el adversario considera como un acto criminal, por lo cual poco a poco se va consolidando la idea de que hay geopolíticas muy diferentes unas de otras: una geopolítica norteamericana, una geopolítica soviética, una geopolítica china, etc. (Lacoste, 2009). En resumen, la geopolítica tradicional tiene su base en la territorialidad, en como a través del poder militar y el control de los espacios considerados como vitales para el Estado, se logra la mantención de este, independiente de la región que se haga hincapié (Carvajal, 2007).

En Chile, se podría establecer el panorama geopolítico con la ganancia territorial que obtuvo luego de la guerra del pacifico, y lo que significó la protección de su territorio en la franja fronteriza del Norte Grande. En un posterior desarrollo, en Chile

comenzó a definirse la geopolítica desde el ámbito académico-militar, la cual consideraba factores históricos y geográficos (conflictos geopolíticos con países vecinos) para valorizar las tierras en litigio y estudiar la influencia que estos factores tenían para poder llevar a cabo acciones políticas, conduciendo propiciamente el Estado (Ovando et al, 2020).

La geopolítica constituyó un pilar fundamental en lo que serían los cimientos político-administrativos del Estado de Chile y si bien es cierto, hoy por hoy aún se mantienen erigidos en ciertas cuestiones ligadas a la geopolítica de la soberanía y delimitación del territorio, el Estado ya no se constituye como la única entidad capaz de leer la política u elevar la misma hacia el exterior. La legitimación de las voces minoritarias y las localidades, han ganado terreno siendo esta cuestión una de las principales evidencias que demuestran la relación existente entre el problema y la teoría.

2.1.3. La geopolítica crítica.

Desde los años setenta como una disciplina aun no conformada, la geopolítica crítica surge como una renovación de la geopolítica, como una nueva mirada a los conflictos territoriales entre agentes del estado o sus relación internacionales, pero esta vez cargada hacia una corriente radical y revolucionaria donde bien existieron rupturas teóricas referidas a la geopolítica tradicional, pero también se estableció una cierta continuidad ligada al ámbito conceptual, limitando en cierto grado el alcance de esta renovada tradición (Cairo, 1993).

Posicionada teóricamente en el posestructuralismo con una visión interpretativistas, los autores clásicos la establecieron como una respuesta necesaria a la geopolítica deslegitimada por la ideología nazi que, vista como un subcampo de la geografía humana, se preocuparía de la producción discursiva de grupos minoritarios que se espacializa en lo local a propósito de un contexto político internacional (Cabrera, 2020).

En lo que a Chile respecta y en una lectura crítica acerca de su evolución geopolítica, ha estado marcada por el imaginario territorial que se ha cartografiado a propósito de los conflictos territoriales históricos del norte grande en disputa con Perú y Bolivia, existiendo a pesar de esto, una tendencia a estudiar las particularidades acontecidas en las periferias, rechazando el discurso geopolítico centralista donde existiría un núcleo central. En esta visión más bien se acoge a la diversidad de discursos territoriales (Ovando et al, 2020), lo cual de alguna forma denota un avance en torno a la integración de otros actores territoriales y locales en la conformación política del país, pero que el Estado sigue homologando desde las políticas de defensa y relaciones exteriores.

2.2. Contexto rural del golpe de Estado y primeros años de dictadura en Chile.

A propósito de la cualidad rural que tuvo y mantiene el área de estudio (Paine) cabe ahondar en el contexto general que se vivió en las principales localidades rurales de Chile y particularmente en la localidad de Paine, a propósito de los grandes procesos sociales de sindicalización, reforma y contrarreforma agraria. Estos son tratados a continuación.

2.2.1. Contexto rural del golpe de Estado.

El campo chileno estuvo arraigado al poder político que en él se estableció gracias a la posesión de tierras. Generación tras generación fueron traspasadas las extensiones de tierra a los hijos herederos de los que en algún momento dominaron el poder, lo cual se remonta hasta el proceso de colonización en Chile. Con la estancia de la tierra (base del inquilinaje y anterior merced) comenzaría el proceso de concentración del poder, la cual consistía en la entrega de tierras para la producción agrícola y ganadera a perpetuidad por el rey.

Los estancieros (dueños de las tierras) arrendaban parte de su tierra a criollos pobres que venían escapando desde el sur que se encontraba en constante guerra, teniendo la única opción de alcanzar esta forma mínima de ocupación. Posterior a esto, los hijos de estancieros mantuvieron la concentración de tierras debido a que esta fue dejada como herencia de sus padres y fue a través de la institución del matrimonio, y es aquí donde la construcción de la elite chilena tuvo lugar, donde se unieron fortunas comerciales con agrarias (Bengoa, 2015).

Desde 1920 se podría establecer una disminución en la concentración del poder por parte de la elite agraria que fue desafiada por la creciente clase urbana ligada al proletariado minero e industrial y con la llegada de los gobiernos de Eduardo Frei y Salvador Allende, la reforma agraria comenzó a literalmente ganar terreno en medio de intensas movilizaciones concentradas en Malleco y Cautín, 1970 (Chonchol, 2017).

Ya alrededor del año 1958 se venían dando una serie de condiciones favorables para la sindicalización campesina y la reforma agraria, consolidándose en 1962 la ley 15.020 que creó dos instituciones que se encargarían de la expropiación y distribución territorial de tierras agrícolas no explotadas, estas fueron la Corporación de Reforma Agraria (CORA) y el Instituto de Desarrollo Agropecuario (INDAP) que extendieron su funcionamiento hasta el golpe militar de 1973 (Bengoa, 2017).

Ante esta modernización rural que se dio en materia social, entre otras cosas gracias a la reforma agraria, los colonos hijos herederos y a los que desde varias generaciones venían escalando en la jerarquía social de la época, comenzaron a desarrollar una ideología basada en su identidad colectiva, la cual les serviría para intentar defender sus bienes, lo que significaba una amenaza a su frágil control del poder, traduciéndose estas dos posiciones en un conflicto que sembraría las bases de la mentalidad golpista que habría llevado al golpe militar de 1973 (Barnaby, 2017).

2.2.2. Primeros años de la dictadura militar en el campo chileno.

En un contexto abierto, el golpe contra el gobierno democrático de Salvador Allende fue promovido por las elites económicas que observaban con recelo el rumbo socialista que estaba avanzando en Chile, donde se reprimió violentamente a todas las organizaciones políticas y movimientos sociales de izquierda. Contaron con el respaldo de compañías estadounidenses como la CIA y de su entonces secretario de Estado Henry Kissinger, donde se terminó por dismantelar a todas las formas de organización popular (Harvey, 2005).

El comienzo de la dictadura militar estuvo marcado por episodios de violencia política hacia las agrupaciones de campesinos y bandos políticos opositores de izquierda pro-reforma agraria, momento en el cual inicia la persecución conocida como la “venganza latifundista”, donde más de 600 campesinos fueron ejecutados o desaparecidos a manos de golpistas militares y civiles (Fuenzalida, 2014). Lo anterior se contrasta con las cifras aun inexactas sobre la totalidad de campesinos que fueron víctimas de violencia, desapariciones y asesinatos a lo largo de este periodo y como también con la no sistematización de estudios que den cuenta de la magnitud referida a la represión y violencia ocurrida en el campo chileno (Avendaño, 2017). Sería posible entonces hablar de un esclarecimiento en cuanto a las cifras asociadas a las víctimas de la dictadura en estudios de características más bien locales y acotadas históricamente.

Con el golpe militar y el comienzo del régimen dictatorial de las fuerzas armadas, también empezó el proceso de contrarreforma agraria, donde una gran parte de las tierras expropiadas fueron devueltas parcial o totalmente a sus antiguos dueños, otra parte vendida a capitales extranjeros y la parte restante asignada a campesinos que no estuvieron involucrados activamente en la reforma agraria (Rebolledo, 2017).

Tanto las fuerzas militares como miembros de la sociedad civil fueron cómplices de los hechos de violencia ocurridos principalmente en el centro y sur del país, donde a través de una campaña de denuncias y entrega de información por parte de los terratenientes que se habían visto afectados por tomas de terreno y otras medidas de la reforma agraria, y que además eran miembros de los principales gremios de

empresarios agrícolas del país, les fue posible llevar a cabo la represión en contra de los campesinos que participaron enérgicamente en la reforma agraria (Avendaño, 2017).

A pesar de la contrarreforma, la institución del latifundio dejó de existir en el campo chileno, para dar paso a una reconversión productiva hacia los mercados externos orientada a la agroexportación, pero todo lo ganado en materia social gracias a la reforma agraria se vio suprimido ya que con esta modernización en el campo chileno, los bajos salarios, formas temporales de contratación, la no prestación social y tantos otros abusos hacia los campesinos permitieron el desarrollo de este proyecto, además de intentar poner fin a la organización sindical (Rebolledo, 2017).

2.3. Violencia política, terrorismo de Estado y espacios de violencia en la comuna de Paine.

Hasta este punto se han señalado de manera general algunos hechos y cifras resultadas de la violenta represión vivida en la dictadura militar en Chile, principalmente en el campo, pero ¿Qué es la violencia y que es el terrorismo de estado? Estas son las interrogantes que atañen este apartado y que a continuación se definirán teórica e históricamente a propósito del área de estudio y el enfoque de interés.

2.3.1. Violencia y violencia política.

Al observar los lineamientos alrededor de la violencia, esta es definida por la Organización Panamericana de la Salud (OPS) como: “el uso intencional de la fuerza física o el poder real o como amenaza contra uno mismo, una persona, grupo o comunidad que tiene como resultado la probabilidad de daño psicológico, lesiones, la muerte, privación o mal desarrollo” lo cual establece, para los fines de esta investigación, al poder y las formas en que este fue ejercido por una entidad militar gubernamental o grupo, como uno de los precursores de la violencia, siendo lo anterior, el objeto de estudio de esta investigación.

En este sentido, la violencia política llevada a cabo de manera deshumanizada en la dictadura militar en Chile tuvo la finalidad de hacerse con el poder político, debido a la influencia global que en ese momento e incluso hasta nuestros días, Estados Unidos ejercía incesablemente. Sin lugar a dudas, los procesos económicos y políticos globales generaron la replicación de la violencia a escala regional, siendo una de estas aristas, la toma del poder central a través de la fuerza con el golpe de estado militar. Teniendo en cuenta la ínfima parte del historial de violencia que se en este escrito se trabajó, basta para dar cuenta de la perversidad que la entidad del Estado, manejado por las fuerzas militares, establece en el espacio con tal de hacerse con su objetivo.

2.3.2. Terrorismo de estado en Paine.

El área de estudio, la comuna de Paine, ubicada en la provincia del Maipo en la región Metropolitana, es una zona rural del país que, entre los meses de septiembre y noviembre del año 1973, setenta hombres fueron víctimas de represión, desaparición y/o ejecución y violaciones sistemáticas a los derechos humanos, dejando a 50 mujeres viudas y 133 niños sin padre (INDH, 2016).

Estos hechos de violencia desmedida por parte del estado se han clasificado como terrorismo de estado, y se ha empleado “cuando el Estado, para obtener determinados objetivos políticos no recurre ni a al derecho ni al consenso, sino que emplea de forma sistemática el terror para alcanzar dichos fines, podemos decir que estamos ante el Terrorismo de Estado.” (Fuenzalida, 2014).

Sin duda los hechos de terrorismo por parte del Estado en la dictadura militar y específicamente los hechos vividos en la comuna de Paine, caben dentro de la definición de violencia política, por lo que se puede establecer que la forma desmedida con la cual opero el Estado en dictadura, basándose entre otras cosas en una geopolítica tradicional que le permitió reestablecer el poder en el discurso centralista que las elites venían construyendo desde los tiempos del colonialismo, no deben tener cabida en una actual conformación geopolítica desde una perspectiva critica, debido a los antecedentes de dictadura en Chile y los totalitarismos históricos. En cuanto a los deberes del Estado en materia de derechos humanos, la teoría del derecho positivo fue refutado en el siglo XX a propósito del catastrófico ejercicio de los Estados totalitarios, por lo que el derecho natural se

sobrepuso a este abogando por los derechos preexistentes e ingenuos al ser humano y que no necesitan de ninguna entidad institucional para ser fundados (Fuenzalida, 2014).

Por lo tanto, se concluye que desde la geografía es un deber del Estado velar por la integración de los territorios que lo conforman, así como la integración de sus actores locales, haciendo el máximo esfuerzo político para disminuir los intereses propios que en su carácter subjetivo transgreden la universalidad y la agenda común para sus habitantes.

2.3.3. Espacios de violencia

Atendiendo al trasfondo de la dictadura en Chile, la cual llevo a cabo el primer experimento de formación de un estado neoliberal, llevó a que el neoliberalismo se adopte de manera natural en cuanto a los modos de pensamiento, donde el intercambio de mercado penetra y destruye las formas de vida y de pensamiento en el espacio, tales como las divisiones del trabajo, las relaciones sociales, las áreas de protección social, las combinaciones tecnológicas, las actividades de reproducción, los vínculos con la tierra y los hábitos del corazón (Harvey, 2005).

La categoría de espacio como un concepto político unido indisolublemente con el tiempo, tiene su origen en un proyecto de desarrollo cultural, social y económico, en donde se ven involucradas tecnologías, técnicas, etc. que exhibe las relaciones políticas, económicas y sociales, las diferenciaciones funcionales y jerárquicas de los distintos actores e instituciones que promueven o sobreponen ciertas estructuras, revelando así las relaciones que el poder gobierna (Talledos, 2017).

Los espacios de violencia se entenderán, a propósito del área de estudio, la definición anterior y lo señalado los apartados de violencia y violencia política como los espacios físicos en donde ocurrieron los hechos de violencia política a inicios de la dictadura Militar de 1973 en Paine, Chile.

CAPITULO III: MARCO METODOLOGICO

3.1. Enfoque metodológico.

Los recursos metodológicos de la presente investigación estarán dirigidos bajo una aproximación o enfoque cualitativo, la cual tiene como lógica principal la inducción, tanto a nivel teórico como a nivel práctico. En este sentido, todo lo contenido en este apartado (herramientas, técnicas, conceptos, etc.) se utilizarán como medio para levantar y recopilar información.

3.2. Tipo de investigación.

Debido a la naturaleza misma del enfoque cualitativo, el tipo de investigación que sostendrá el presente desarrollo metodológico será de carácter exploratorio. Este tipo de estudio se caracteriza por la recolección de datos no estandarizados ni predeterminados completamente, obteniéndose perspectivas, puntos de vista y otras cuestiones más bien subjetivas relacionadas al objeto de estudio (Sampieri, 2014). En lo que a este estudio concierne, se espera obtener datos que permitan responder la pregunta de investigación a través del cumplimiento de los objetivos específicos y general.

3.3. Diseño metodológico.

A continuación, se presenta el diseño metodológico de investigación que, como ya se señaló, está basado en la tradición cualitativa, la cual se caracteriza en la selección de pocas personas a estudiar, con la intención de obtener datos reales por medio de la interrelación socioespacial que permitan un estudio a profundidad y la comprensión de motivaciones, valores y significados, no importando el tamaño muestral como en las investigaciones cuantitativas (Aguilar, 2014).

3.3.1. Tipo de Muestra.

Teniendo como norte el enfoque teórico geográfico-humano, se establece la muestra, que estará determinada bajo criterios principalmente éticos y pragmáticos. Esta muestra será del tipo “casos tipos” la cual se caracteriza en investigaciones cualitativas por su riqueza, profundidad y calidad en cuanto a la información que logra recoger, no tanto así la cantidad ni la estandarización de esta (Sampieri, 2014). Específicamente la muestra escogida consta de personas familiares de víctimas de violencia política rural vivida en dictadura militar, perdido 1973 – 1990. Junto con el carácter muestral se determina también un número de cuatro muestras, justificadas bajo los criterios que el mismo Sampieri (2014) establece:

1. Capacidad operativa de recolección y análisis: *número de casos que se pueden manejar de manera realista*. Debido a la temática orientada a la violencia política rural ocurrida en la comuna de Paine, debe ser tratada de forma discreta y cuidadosa debido al impacto emocional que significa remontar el pasado.

2. El entendimiento del fenómeno: *número de casos que permiten responder a la pregunta de investigación*. Debido a que la pregunta está dirigida a elevar una perspectiva teórica crítica con base en hechos de violencia política que fueron llevados a cabo en un contexto regional y local pero que a su vez fueron influenciados por un contexto global, se analizara cuidadosamente el contenido de los testimonios de un número reducido de personas.

3. La naturaleza del fenómeno en análisis: *casos o unidades son frecuentes y accesibles o no, si recolectar la información correspondiente lleva poco o mucho tiempo*. La unidad de análisis es poco frecuente y accesible, por lo que recolectar la información eventualmente llevara tiempo.

3.3.2. Unidad de Análisis.

Tabla N°1: “Unidad de Análisis y Objetivo General”		
Objetivo General	Unidad de Análisis	Conceptos Rectores
“Analizar los espacios de violencia en la comuna de Paine, para proponer una perspectiva desde la geopolítica crítica.”	Espacios de violencia política rural	Violencia política rural Configuración geopolítica Ruralidad geopolítica crítica

Tabla N° 1: Elaboración propia.

Tabla N°2: “Unidad de Análisis y Objetivos Específicos”				
Objetivos específicos	Subunidad de Análisis	Eje rector	Dimensiones	Indicadores
1. Identificar los procesos espaciales que establecieron la tensión golpista y la violencia política en la comunidad rural de Paine.	Procesos espaciales que desataron la violencia política en Paine.	Procesos espaciales	Social, política y económica	Reforma Agraria, otorgación de tierras, parcelación de predios, contrarreforma agraria.
2. Caracterizar los espacios de violencia del periodo inicial de la dictadura cívico-militar en Paine.	Características de los espacios de violencia en Paine	Espacios rurales.	Política y económica.	Localidades de Paine, espacios de violencia política.
3. Observar los espacios de violencia en la comuna de Paine desde la geopolítica crítica.	Lectura geopolítica crítica para los espacios de violencia en Paine.	Comunidades locales	Defensa, política.	Poder, tensión, control del espacio.

Tabla N° 2: Elaboración propia.

3.3.3. Técnicas e Instrumentos de recolección.

Para lograr un alcance óptimo de los objetivos planteados en este estudio se recurrirá a dos técnicas mayoritariamente utilizadas en la investigación científica de tradición cualitativa, las cuales son: la entrevista y recogida documental. Primeramente, la entrevista permitirá hacerse con la batería conceptual para luego profundizar y analizar los mismos a propósito de la segunda técnica de recolección: la recogida documental. El uso de ambas técnicas permitirá elevar los contenidos discursivos críticos relacionados con estructuras más bien globales desde la geopolítica. A continuación, se describen las técnicas a utilizar.

Entrevista:

Intimidad y flexibilidad son dos significados que posee la entrevista cualitativa, bajo estos criterios se eligió la herramienta de recolección de información primaria óptima para alcanzar el objetivo general de este estudio. En términos generales se usará una entrevista del tipo semiestructurada que caracterizará a los individuos involucrados en la situación de entrevista por sus iniciales del primer nombre y apellido o en su defecto, se alterarán las iniciales dependiendo de la preferencia del entrevistado, manteniendo un diálogo entre el entrevistador y el entrevistado. A continuación, se establece la planilla de entrevistas seguida del guion de preguntas a realizar.

Las preguntas a realizar son:

- *¿Como era la vida de su familia en Paine antes de la dictadura cívico-militar?*
- *¿Qué rol mantenía su familiar en la comunidad campesina antes de la dictadura cívico militar?*
- *¿Era su familiar un actor político activo en la comunidad?*
- *¿Qué actividad política mantenía su familiar?*
- *¿Qué papel tuvo su familiar en la sindicalización de los campesinos en Paine?*
- *¿Qué tipo de mejorías laborales obtuvo su familiar con la ley de reforma agraria?*
- *¿En qué lugar de Paine habitaba y trabajaba su familiar?*
- *¿Fue su familiar víctima de la restauración de la propiedad cívico-militar en la contrarreforma agraria?*
- *¿Cuáles cree usted que son los motivos de la violencia política vivida en esa época en Paine?*
- *¿Qué opinión tiene usted sobre los hechos de violencia política acontecidos en Paine?*
- *¿Por qué cree usted que ocurrieron estos hechos particularmente en Paine?*

La entrevista como una técnica de autoafirmación “obtienen los datos a partir de informes orales o escritos de los propios sujetos investigados” (Aguilar, 2020) fueron realizadas a las personas mantienen la calidad de mantener un parentesco

consanguíneo (hija, hermana, sobrina) o de afinidad (esposa) con uno de los detenidos desaparecidos en Paine. La información se presenta en orden cronológico, vale decir, en el orden temporal en el que se realizaron las entrevistas.

Recogida documental:

Esta será entendida como “una serie de métodos y técnicas de búsqueda, procesamiento y almacenamiento de la información contenida en los documentos, en primera instancia, y la presentación sistemática, coherente y suficientemente argumentada de nueva información en un documento científico, en segunda instancia. De este modo, no debe entenderse ni agotarse la investigación documental como la simple búsqueda de documentos relativos a un tema” (Tancara, 1993). En este sentido, la información secundaria recopilada desde distintas fuentes escritas servirá como apoyo para la información primaria.

3.3.4. Técnicas de procesamiento (análisis / síntesis).

El tratamiento de la información levantada desde fuentes tanto primarias como secundarias, se desprenderán los análisis correspondientes a cada objetivo específico propuesto en esta investigación. Respecto al procesamiento y análisis de los datos se utilizará una misma técnica de análisis cualitativa, la Teoría Fundamentada (TF) (en inglés Grounded Theory, GT) propuesta por Glaser y Strauss (1967) como una manera de aproximarse a la realidad social de una forma diferente. Esta “significa que la teoría (hallazgos) va emergiendo fundamentada en los datos.” (Sampieri, 2014). En otras palabras, esta técnica es utilizada para

aquellos temas que han sido poco abordados y que en consecuencia no se establecen teorías formales o sustanciales para un tema, o en aquellos casos que por ir más allá de las teorías requieren una visión más actualizada (Páramo, 2015).

CAPITULO IV: RESULTADOS DE LA INVESTIGACION

4.1. Sistematización y análisis de la información obtenida.

Se presentan a continuación los resultados obtenidos desde el análisis fundamentado de la información primaria y secundaria levantada y recopilada. Se establece un orden de análisis respecto a los objetivos específicos y general, vale decir, desde el primer objetivo específico hasta el objetivo general de la investigación. La información recopilada (entrevistas, documentos recopilados y codificaciones) desde los cuales se construyeron los respectivos análisis, se pueden observar en el apartado de anexos.

4.2. Tensión golpista y violencia política: procesos espaciales en la comunidad rural de Paine.

Para el establecimiento de resultados asociados al primer objetivo específico fue necesario, en una primera instancia, realizar la codificación de las entrevistas, para optimizar la descripción de los datos y su posterior análisis.

A través del ejercicio de selección de los segmentos escritos en las entrevistas, bajo las conceptualizaciones analíticas desarrolladas, se establecen las categorías que permitirán a su vez establecer códigos para una mejor diferenciación entre cada unidad para el análisis (Sampieri, 2014). La tabla N°3, muestra la codificación realizada, donde cada segmento seleccionado de las entrevistas estará contenido en una dimensión, las cuales permitieron asignarles a los segmentos escritos una o algunas categorías para el análisis.

Tabla N°3: "Dimensiones y categorías de codificación para entrevista".	
Dimensión	Categorías
TL: Tipo de labor	TLA: Tipo de labor agraria TLE: Tipo de labor educacional TLP: Tipo de labor política TLS: Tipo de labor social
ML: Mejora laboral	PML: Potencial mejora laboral NML: Nula mejora laboral
OTRA: Otorgación de tierras en reforma agraria	BOTRA: Beneficiario de la otorgación de tierras en reforma agraria NBOTRA: No beneficiario de la otorgación de tierras en reforma agraria
DTCRA: Despojo de tierras en contrarreforma agraria	ADTCRA: Afectado por el despojo de tierras en contrarreforma agraria NADTCRA: No afectado por el despojo de tierras en contrarreforma agraria

CVP: Causa de violencia política	CVPSE: Causa de violencia política por similitud espacial CVPSP: Causa de violencia política por similitud política
----------------------------------	--

Tabla N° 3: dimensiones y categorías de la codificación para entrevista. Elaboración propia.

4.2.1. Principales perfiles asociados a la codificación de las entrevistas.

A modo general es posible establecer “perfiles” que se observan a través de las codificaciones contenidas en los anexos, los cuales estarán dados por categorías mutuamente excluyentes y complementarias (no excluyentes). Primeramente, en la dimensión “Tipo de labor” (TL) se identifican tres perfiles que responden a una categoría complementaria, es decir una sumatoria de las mismas. En la codificación de entrevista N°1 y N°3 la sumatoria de las categorías “Tipo de labor agraria” (TLA) y “Tipo de labor social” (TLS) establecen un perfil asociado a un campesino que se dedicaba cotidianamente a labores tanto agrarias como sociales. Un segundo perfil responde a la codificación de la entrevista N°2, a la sumatoria de las categorías de “Tipo de labor educacional” (TLE), “Tipo de labor política” (TLP) y “Tipo de labor social” (TLS) estableciendo un perfil asociado a un educador que cumple una labor política y social dentro de la comunidad y por último en la codificación de la entrevista N°4 un perfil asociado solo a la categoría de “Tipo de labor agraria” (TLA) la cual se asocia a un campesino que realiza labores agrarias.

En segundo lugar, en la dimensión de “Mejora laboral” (ML) es posible mencionar dos perfiles asociados a la repetición de las categorías. El primero alojado en la categoría de “Nula mejora laboral” (NML) en las codificaciones de entrevistas N°1, N°2 y N°4 asociado a un perfil de individuo que no recibió mejoras laborales luego de la llegada de la ley de reforma agraria y el segundo establecido por la codificación de entrevista N°3, la categoría de “Potencial mejora laboral” (PML) asociado a un perfil de trabajador que si recibió mejoras laborales con la llegada de la ley de reforma agraria.

En tercer lugar, en la dimensión “Otorgación de tierras en reforma agraria” (OTRA) se pueden observar dos perfiles para las categorías de “Beneficiario de la otorgación de tierras en reforma agraria” (BOTRA) y “No beneficiario de la otorgación de tierras en reforma agraria” (NBOTRA). La categoría BOTRA es acogido dentro de la codificación de entrevista N°1 y N°3 y se asocia al perfil de un campesino que recibió tierras con la llegada de la ley de reforma agraria, por otro lado, la categoría de NBOTRA corresponde al perfil de un campesino que no recibió tierras con la llegada de la reforma agraria, observada en la codificación de entrevista N°2. En la codificación de entrevista N°4 no hay información.

En cuarto lugar, la dimensión de “Despojo de tierras en contrarreforma agraria” (DTCRA) se establecen dos perfiles asociados a las categorías de “Afectado por el despojo de tierras en contrarreforma agraria” (ADTCRA) y “No afectado por el despojo de tierras en contrarreforma agraria” (NADTCRA). La categoría ADTCRA es posible de observar en la codificación de entrevista N°1 y N°3 y corresponde al perfil de un campesino afectado por el despojo de sus tierras en contrarreforma

agraria. Por otro lado, la categoría NADTCRA se puede observar en la codificación de entrevista N°2, correspondiendo al perfil de un individuo que no fue afectado por el despojo de tierras en contrarreforma agraria. En la codificación de entrevista N°4 no hay información.

Por último, en la dimensión “Causa de violencia política” (CVP) se identifican dos perfiles. El primero, asociado a la sumatoria de las categorías de “Causa de violencia política por similitud espacial” (CVPSE) y “Causa de violencia política por similitud política” (CVPSP), los cuales se observan en la transcripción de la entrevista N°2 y N°3 y establecen el perfil de un DD.DD. víctima de violencia política debido a su condición política y rural. El segundo perfil está asociado solo a la categoría CVPSP, observado en la codificación de la entrevista N°4, y que establece el perfil de DD.DD víctima de violencia política por su condición política. En la codificación de entrevista N°1 no hay información.

4.2.2. Procesos espaciales identificados en la codificación de entrevistas: cooperativismo, otorgación de tierras y despojo.

A modo de interpretación de los resultados, es posible identificar en la sección de “segmentos” seleccionados para la codificación de las entrevistas y en los perfiles de “campesino que cumple labores agrarias y sociales”, “trabajador que no recibió mejoras laborales luego de la llegada de la ley de reforma agraria”, “campesino que recibió tierras con la llegada de la ley de reforma agraria”, “campesino afectado por el despojo de sus tierras en contrarreforma agraria” y “DD.DD. víctima de violencia política debido a su condición política y rural”, los procesos espaciales que tensionaron la comunidad rural de Paine a tal punto de establecer la mentalidad

golpista y la violencia política allí ocurrida. La identificación de estos procesos tiene directa relación con los motivos de la violencia política vivida en Paine, debido a que, en la codificación de entrevistas, es principalmente la dimensión de “Causa de violencia política” (CVP) desde donde las entrevistadas establecen los procesos espaciales.

En la codificación de entrevista N°1, se menciona la labor social del DD.DD. la cual se plantea su participación en la JAP (Juntas de Abastecimiento y control de Precios) por lo cual se establece un primer proceso espacial, el de cooperativismo entre asentamientos cercanos en Paine, asociado al contexto de la implementación de la Ley de Reforma Agraria. En la entrevista N°2 se menciona a la participación en la reforma agraria en Paine, como uno de los acontecimientos que propiciaron la violencia política ocurrida en la comunidad de Paine, pero este no es por sí mismo un proceso espacial, sino que más bien lo que caracterizó la implementación de la Ley N° 15.020 de reforma agraria en Chile vendría siendo la otorgación de tierras para el desarrollo agrícola, proceso espacial propiciado por los organismos gubernamentales de la época y por los campesinos de Paine. Asimismo, en la codificación de entrevista N°3 se establece a la contrarreforma agraria como el proceso en el cual civiles, carabineros y militares toman venganza en contra de los campesinos que participaron o apoyaban la implementación de la ley de reforma agraria, vale decir, en contrarreforma agraria el despojo de las tierras para el desarrollo agrícola que fueron otorgadas a los campesinos por el Estado fue el proceso espacial que marco la etapa inicial de la dictadura en Paine.

4.2.3. La violencia política y el control del espacio.

La lucha por el control del espacio mantuvo una estrecha relación con las causas de la violencia política acontecida en Paine. Cabe destacar que los procesos de cooperativismo entre asentamientos y la otorgación de tierras para el desarrollo agrícola, fueron los que establecieron el descontento y la mentalidad golpista de esa parte de la población más acomodada dentro de la sociedad chilena y que veían con recelo el peligro de perder gran parte de lo que hasta ese momento habían acumulado, tanto en términos materiales, espaciales y de poder. Por otra parte, el proceso de despojo de las tierras para el desarrollo agrícola de los campesinos en Paine fue llevado a cabo luego de socavar en lo más profundo de las voluntades de las familias campesinas que estuvieron en pro de la reforma agraria, a través de actos de lesa humanidad cometidos por civiles, carabineros y militares, para tomar nuevamente el control del espacio en los campos de Paine y devolver el orden jerárquico entre terratenientes y hacendados.

4.3. Espacios de violencia en el periodo inicial de la dictadura cívico-militar en Paine.

Ya establecidos los procesos espaciales que dieron lugar a tensión golpista y a la violencia política ocurrida en el periodo inicial de la dictadura cívico-militar en la comunidad rural de Paine y con esto, cumplido el primer objetivo específico, es preciso caracterizar dichos espacios desde los propios testimonios escritos otorgados por los familiares de las víctimas de violencia política, para llevar a cabo el cumplimiento del segundo objetivo específico. Recogidos para la presente investigación, la segunda técnica de levantamiento de información, la recogida

documental, se presentará codificada bajo las dimensiones y categorías que se establecen en la tabla N°4. Debido a su brevedad y a su naturalidad selectiva, se establecerán, al igual que en la tabla N°3, solo las dimensiones y categorías propias de los extractos testimoniales seleccionados. Es posible visualizar las respectivas codificaciones en el apartado de anexos.

Tabla N°4: “Dimensiones y categorías de codificación para testimonio escrito”	
Dimensión	Categoría
TER: Tipo de espacio rural	TERA: Tipo de espacio rural de Asentamiento TERH: Tipo de espacio rural de fundo
SPT: Situación de posesión de terreno	SPTA: Situación de posesión de terreno efectiva SPTNE: Situación de posesión de terreno no efectiva
SPV: Situación de posesión de vivienda	SPVA: Situación de posesión de vivienda efectiva SPVNE: Situación de posesión de vivienda no efectiva.

Tabla N° 4: dimensiones y categorías de codificación para testimonio escrito. Elaboración propia.

4.3.1. Principales perfiles asociados a la codificación de los testimonios escritos.

Al igual que en el apartado 4.2, existe un perfil asociado que logra caracterizar los espacios de violencia en donde alguna vez se asentaron o trabajaron los campesinos DD.DD. en Paine. En una primera instancia, se obtiene un perfil bajo la dimensión de “Tipo de espacio rural” (TER) que establece la categoría de “Tipo de espacio rural de asentamiento” (TERA) observado tanto en la codificación de testimonio N°1 como en el N°2, que caracteriza dicho espacio como un asentamiento donde habitaba y trabajaba una comunidad campesina. La categoría de “Tipo de espacio rural de fundo” (TERF) no está presente pero no se descarta el perfil de un fundo donde habitaba y trabajaba una comunidad campesina en una continuación futura de esta investigación. El segundo perfil, en la dimensión de “Situación de posesión de terreno” (SPT), la categoría de “situación de posesión de terreno efectiva” (SPTE) se observa también en la codificación de testimonio escrito N°1 y N°2 aludiendo a la caracterización de un espacio en donde la situación de terreno fue efectiva en el contexto de la implementación de la ley de reforma agraria. En esta dimensión la categoría de “Situación de posesión de terreno no efectiva” (SPTNE) tampoco se hace presente, pero esta no se descarta debido a los futuros fines mencionados anteriormente. Y, por último, en la dimensión de “Situación de posesión de vivienda” (SPV) se establecen dos perfiles asociados, en la codificación de testimonio escrito N°1, a la categoría de “Situación de posesión de vivienda no efectiva” (SPVNE), con un perfil de un espacio propio sin vivienda debido a la puesta en marcha de la ley de reforma agraria. La implementación de la reforma agraria. Y el segundo perfil asociado a la categoría de “situación de posesión de vivienda efectiva” (SPVE), observado en la codificación de testimonio escrito N°2, el cual alude un perfil caracterizado por ser un espacio propio de vivienda.

4.3.2. Caracterización de los espacios de violencia en la comuna de Paine: Condición de posesión de vivienda, de terreno, subdivisión y compra de predios.

Es ampliamente recordado por los familiares de DD.DD. en Paine, su condición de posesión vivienda y de posesión de terreno gracias a la reforma agraria y a la otorgación de tierras para el desarrollo agrícola de sus habitantes. Trágicamente y como es sabido, con la contrarreforma agraria la mayoría de los predios otorgados por el Estado, fueron subdivididos o comprados a un precio muy por debajo de su valor real. Es en el contexto de estos dos procesos espaciales contradictorios que la violencia política ejercida por quienes no estaban dispuestos a que la reforma agraria chilena se llevara a cabo, a través de los organismos policiales y militares, llevo a la reconfiguración predial y espacial para los familiares de los DD.DD en la comuna de Paine.

4.4. Una reflexión desde la geopolítica critica para los espacios de violencia.

Para la realización del tercer objetivo específico, fue necesario primero sinterizar la información recopilada en los objetivos específicos uno y dos, información con la cual se pudo realizar la obtención de polígonos de las localidades que habitaban por trabajo y vivienda los DD.DD en Paine. Los resultados de esto permitirán realizar una cartografía de las localidades de Paine contenidas en la información primaria y secundaria, la cual a su vez permitirá la introducción al análisis de este objetivo específico, observar los espacios de violencia en la comuna de Paine desde la geopolítica critica.

Cartografía N°2: “Localidades de trabajo-residencia de DD.DD. en Paine según entrevistas”

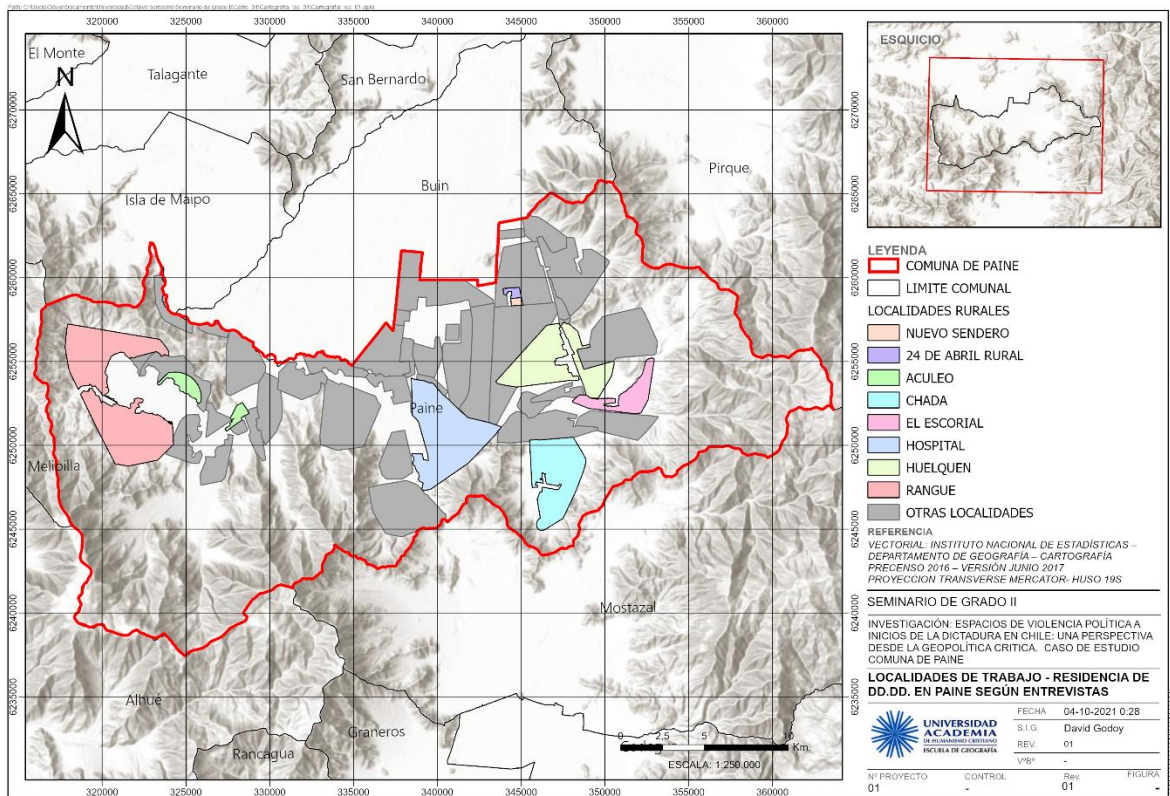

Cartografía N° 2: Elaboración propia en base a los datos vectoriales y entrevistas.

- Nota: esta cartografía se utilizará con objeto de analizar su contenido solo para los intereses de la presente investigación.

La inminente pérdida del control del espacio y con este, del poder, llevo a la Elite chilena a tomar el control político y económico nuevamente, bajo cualquier medio que fuese necesario para realizar tal acción. Esto se tradujo en el golpe de Estado de 1973 llevado a cabo por el entonces comandante en jefe del ejército, Augusto Pinochet. Todas las formas de violencia política que se llevaron a cabo en el periodo de dictadura tenían una razón estratégica que les permitiría retomar el control del

espacio y el poder a la Elite chilena, razón que estuvo por sobre los derechos y la vida de sus propios habitantes.

La geopolítica tradicional en Chile comenzó a definir la geopolítica desde el ámbito académico-militar, la cual consideraba factores históricos y geográficos (conflictos geopolíticos con países vecinos) para valorizar las tierras en litigio y estudiar la influencia que estos factores tenían para poder llevar a cabo acciones políticas (Ovando et al, 2020). Los predios rurales tenían un valor espacial y de poder, lo cual fue posible de observar con la implementación de la ley 15.020 de reforma agraria, la cual no solo afectaba a los terratenientes particulares al obligarlos a subdividir y vender sus predios agrícolas al Estado para la otorgación de los mismos a campesinos, sino que también a la empresa agrícola que se venía desarrollando en Chile, la cual funcionaria a una escala completamente mayor respecto a su producción y métodos de elaboración, por lo cual se establece la importancia que estas tierras agrícolas mantenían, a escala nacional para los grandes proyectos económicos del País. Los espacios de violencia, tachados con esta terrible connotación por los civiles, carabineros y militares que perpetraron los crímenes de violencia política (desaparición, tortura y asesinato) a setenta campesinos en Paine, fueron los espacios agrícolas que le permitían a la elite mantener su control no solo sobre una jerarquía social, sino que también el control del poder en el espacio.

La Elite chilena, a través de las fuerzas militares, policiales y políticas se reconstituyó por sobre las reformas de los gobiernos de izquierda, específicamente en el gobierno de Salvador Allende, pero esta lectura de la geopolítica es obsoleta. Una renovada teoría de la geopolítica ya no constituye al Estado o a las fuerzas del

poder como la única entidad capaz de leer la política u elevar la misma hacia el exterior. La legitimación de las voces minoritarias y las localidades, han ganado terreno siendo esta cuestión una de las principales evidencias que demuestran la relación existente entre el problema y la teoría, y es así como centenares de familiares de DD.DD. En Paine se han elevado en búsqueda de la verdad, en búsqueda de justicia y rechazando el discurso geopolítico centralista donde existe un núcleo central, acogándose a una visión donde existe una diversidad de discursos territoriales (Ovando et al, 2020) lo cual de alguna forma denota un avance en torno a la integración de otros actores territoriales y locales (a nivel nacional) en la conformación política del país, pero que lamentablemente el Estado sigue homologando desde las política de defensa y relaciones exteriores.

CONCLUSIONES

Se han analizado de manera fundamentada la información levantada y recopilada de los familiares de DD.DD. en la comuna de Paine, donde se realizó la labor de constatar los procesos espaciales que establecieron la mentalidad golpista y la violencia política, caracterizar dichos espacios y reflexionar desde la geopolítica crítica el contenido de tensión por el poder que ha mantenido y mantiene la comuna de Paine. Los procesos espaciales identificados son el cooperativismo entre asentamientos, la otorgación de tierras para el desarrollo agrícola y el despojo de estas mismas. Los campesinos participes de la implementación de la ley de reforma agraria, los cuales, en la mayoría de los casos mantenían una connotación social y o política, fueron objetivo de la violencia política implantada en el golpe militar, lo cual fue nada más ni nada menos que una venganza hacia aquellos que se

sublevaron contra el poder, que tomaron el control del espacio y que lucharon contra los vestigios de la hacienda en Chile.

Bibliografía

- Agnew, John. (2005). Geopolítica: una re-visión de la política mundial. Trama editorial, Madrid.
- Barnaby Carter, Daniel. (2017). Los terratenientes de Cautín: Actores claves de la contrarreforma. Revista Anales, séptima serie N°12. Universidad de Chile.
- Bengoa, José. (2015). Historia rural de Chile central. LOM Ediciones, Santiago. ISBN: 9789560006264
- Bengoa, José. (2017). *La vía chilena al capitalismo agrario* en “Reforma Agraria” Le Monde Diplomatique, AUN CREEMOS EN LOS SUEÑOS, Santiago. ISBN: 978-956-340-118-9
- Cabrera Toledo, Lester. (2020). Geopolítica crítica: alcances, límites y aportes para los estudios internacionales en Sudamérica. Foro internacional, 60(1), 61-95. Epub 15 de abril de 2020. <https://doi.org/10.24201/fi.v60i1.2574>
- Cairo Heriberto, Carou. (1993). Elementos para una Geopolítica crítica: tradición y cambio en una disciplina maldita. ERIA, pp. 195 – 213. Dep. de Historia del Pensamiento y de los Movimientos Sociales y Políticos I y Geografía Humana. Universidad Complutense de Madrid.

- Carvajal, Patricio. (2007). Geopolítica de los Entornos y Sociedad de Riesgo. Una Interpretación desde la Geopolítica Crítica. El caso chileno. Revista Política y Estrategia N° 108.
- Chonchol, Jacques. (2017) La revolución chilena en el campo. *Le Monde Diplomatique, AUN CREEMOS EN LOS SUEÑOS, Santiago*. ISBN: 978-956-340-118-9
- Chonchol, Jacques. (2017). *La revolución chilena en el campo en "Reforma Agraria"*. Le Monde Diplomatique, AUN CREEMOS EN LOS SUEÑOS, Santiago. ISBN: 978-956-340-118-9
- Fredis M. Aguilar. (2020). Métodos y Técnicas de investigación Cualitativa y Cuantitativa en Geografía. - Paradigma -. No. 33.
- Fuenzalida Diaz, Estefanía. (2014). Villa José Calderón Miranda: una experiencia de reparación a víctimas del terrorismo de Estado en Paine. <http://bibliotecadigital.academia.cl/handle/123456789/3136>
- Harvey, David. (2005). Breve historia del Neoliberalismo. Ediciones Akal S.A. Madrid, España. ISBN: 978-84-460-2517-7.
- Herranz Castillo, Rafael. (1991). Notas sobre el concepto de violencia política. ANUARIO DE FILOSOFIA DEL DERECHO VIII 427-442. Madrid, España.
- Instituto Nacional de Derechos Humanos; Corporación Memorial Paine; Agrupación de Familiares de Detenidos Desaparecidos y Ejecutados de Paine (2016). Archivos de la memoria. <http://bibliotecadigital.indh.cl/handle/123456789/977>

- Lacoste, Yves. (2009). Geopolítica. La larga historia del presente. Editorial Síntesis. Madrid, España.
- Nogué, Joan y Rufí, Joan. (2001) Geopolítica, identidad y globalización. Editorial Ariel S.A. Provenca 260 – 08008 Barcelona. ISBN: 84-344-3471-7.
- Ovando, C., Álvarez, G. y López, S. (2020). La visión geopolítica del Estado de Chile hacia la proyección fronteriza del Norte Grande: algunas lecturas críticas. Geopolítica(s). Revista de estudios sobre espacio y poder, 11(1), 39 -70.
- Páramo Morales, Dagoberto (2015). La teoría fundamentada (Grounded Theory), metodología cualitativa de investigación científica. Pensamiento & Gestión, (39),vii-xiii.[fecha de Consulta 18 de Diciembre de 2021]. ISSN: 1657-6276. Disponible en: <https://www.redalyc.org/articulo.oa?id=64644480001>
- Ratzel, Friedrich. (1988) Géographie politique. París. Economica.
- Rebolledo González, Loreto. (2017). *La reforma agraria y las tensiones del presente* en “Reforma Agraria”. Le Monde Diplomatique, AUN CREEMOS EN LOS SUEÑOS, Santiago. ISBN: 978-956-340-118-9
- Ribera Carbó, Eulalia. (2011). Geopolítica y Geografía. Cátedra de Geografía Humana Elisée Reclus, Instituto de Investigaciones Dr. José María Luis Mora, Ciudad de México, 29 de agosto al 1 de septiembre 2011.

- Roberto H, Sampieri (2014). Metodología de la Investigación. Sexta edición por McGRAW-HILL / INTERAMERICANA EDITORES, S.A. DE C.V. México D.F. ISBN: 978-1-4562-2396-0.
- Talledos Sánchez, Edgar. (2014). La geografía: un saber político. *Espiral (Guadalajara)*, 21(61), 15-49. Recuperado en 13 de abril de 2021, de http://www.scielo.org.mx/scielo.php?script=sci_arttext&pid=S1665-05652014000300002&lng=es&tlng=es.
- Tancara Q, Constantino. (1993). LA INVESTIGACION DOCUMENTAL. *Temas Sociales*, (17), 91-106. Recuperado en 19 de junio de 2021, de http://www.scielo.org.bo/scielo.php?script=sci_arttext&pid=S004029151993000100008&lng=es&tlng=es.

Anexos

Transcripción de la entrevista N°1	
Nombre Entrevistado/a:	Hilda Cerda
Edad:	85 años
Sector:	Rangue, Paine.
Fecha:	14 de septiembre, 2021.
Actividad que realiza u ocupación:	Dueña de casa.
Hora de Inicio:	14:46.
Hora de Término:	14:54.

Nomenclatura	
Entrevistador:	D (David)
Entrevistado/a:	HC (Hilda Cerda)
Entrevista N°1	
D	¿Cómo era la vida de su familia en Paine antes de la dictadura cívico militar?
HC	Eh... eran ellos, eran... agricultores, bueno ellos, el... porque eran dos hermanos los que... pero mi marido era agricultor acá, ellos sembraban eh... maíz, todas esas cosas para tener para el invierno, en eso trabajaba él.
D	¿Qué rol u ocupación mantenía su familiar en la comunidad campesina antes de la dictadura cívico militar? Bueno, ya me respondió un poco que se dedicaba a cultivar maíz.
HC	Si, era agricultor él.
D	Pero más que nada ¿cómo dentro de una comunidad? ¿Con otros agricultores igual?
HC	Claro, Trabajaban con... en grupos así, trabajaban los agricultores.
D	¿Era su familiar un actor político activo en la comunidad?
HC	En la política el no... yo que sepa, nunca lo vi que haya ido a alguna parte donde hayan estado los políticos... no.
D	Pero en el sentido del grupo de agricultores que había, o de los campesinos o dirigentes sociales o si se juntaban ellos así como a organizar cosas.

HC	No, por lo menos mi marido no, porque él llegaba de su trabajo en la tarde y... no salía después de la casa... se entretenía con los niños pero el no... que yo sepa no.
D	¿Y además de esta actividad laboral el en qué tipo de actividad participaba?
HC	El cuándo se... quedo el asentamiento... el era el que entregaba el de la HAT que llamaban... entregaba la mercadería a la gente.
D	¿Qué papel tuvo su familiar en la sindicalización de los campesinos en Paine? o como me cuenta el no tuvo rol político y nunca participo de eso
HC	No... no no.
D	¿Obtuvo su familiar algún tipo de mejora laboral con la implementación de la ley de reforma agraria?
HC	... No.
D	¿No? bueno el como siempre se dedicó como a trabajar nomas'...
HC	Claro, sipo' si ellos trabajaban nada más... y después como fue el que entregaba la mercadería de la HAT que llamaban... eso era lo único que hacia él.
D	¿En qué lugar o sector de Paine habitaba y trabajaba su familiar? ¿Aquí mismo en...?
HC	¡Aquí mismo! Aquí mismo...
D	Con la implementación de la ley de reforma agraria ¿se le otorgaron a su familiar tierras para desarrollar su actividad agrícola?

HC	¡Si! Sí, el tenía tierras ahí... mi marido tenía tierras para sembrar...
D	¿En contrarreforma agraria estas tierras fueron retomadas por sus anteriores dueños?
HC	Eran del asentamiento, pero después pasaron a ser parcelas... aparceraron esta parte de acá.
D	¿Cuáles cree usted que fueron los motivos de toda la violencia política vivida en esa época en Paine?
HC	Sabe que no... fue como una cosa de repente de que a ellos los tomaron, bueno a ellos yo nombro a los dos... (refiriéndose al hermano de su marido) que tomaron a mi marido preso... fue una cosa que... no lo pensaban ellos tampoco porque ellos estaban trabajando cuando a ellos los detuvieron.
D	¿Qué opinión o perspectiva tiene usted sobre los hechos de violencia política ocurridos en Paine?
HC	Que esto fue una... como una injusticia no se... sabe que no me puedo explicar porque... paso esto mas acá que... ellos no pertenecían a nada... ellos su trabajo nada más, su casa pero... fue una cosa que... ni ellos se lo explicaron porque como le digo ellos taban' trabajando y... lo único que sabíamos que andaba un carabinero que a ellos lo conocía a ellos y el vino para que los detuvieran pero...
D	Hasta el día de hoy sigue sin explicarse el motivo... Bueno y la última pregunta ¿Por qué cree usted que ocurrieron estos hechos de violencia política particularmente en Paine?

HC	Sabe que no... como le digo acá yo no me explico como que fue lo que paso... por que fue eso... que hubieran pertenecido a una parte política ellos, que hubieran estado como le digo metidos en algo que hubiera sido... en contra del gobierno taria' de acuerdo pero... no, si ellos eran unos simples trabajadores nada más... en Paine si que fue atro'
D	Sipo' todo esto fue terrible... yapo' esa fue la última pregunta, me disculpo nuevamente por hacerla recordar todas estas cosas.
HC	Noo, no se preocupe...

- Nota: esta transcripción de entrevista se utilizará con objeto de analizar su contenido solo para los intereses de la presente investigación.

Transcripción de la entrevista N°2	
Nombre Entrevistado/a:	Holanda Vidal.
Edad:	76 años.
Sector:	Maipo, Buin. (Ex. Chada, centro Paine).
Fecha:	30 de septiembre, 2021.
Actividad que realiza u ocupación:	Profesora, verbalista jubilada.
Hora de Inicio:	20:08
Hora de Término:	20:46
Nomenclatura	
Entrevistador:	D (David)
Entrevistado/a:	HV (Holanda Vidal)

Entrevista N°2	
D	Voy a comenzar con las preguntas, la primera es ¿Cómo era la vida de su familiar en Paine antes de la dictadura cívico – militar?
HV	<p>Bueno eh... decir que era muy linda y muy distinta a lo que es ahora porque nosotros nos casamos el año mil novecientos sesenta y nueve... el ¿setenta? Nació mi primera hija y el Setenta y uno mi segundo hijo y el setenta y tres, el veintiuno de marzo del setenta y tres le ofrecen a mi compañero la dirección de la escuela bidocente numero setenta y cuatro de Chada para dirigirla, una escuela rural con veinte alumnos, no más que eso y tenía dos curso combinados, por lo tanto era una vida netamente agraria, campesina donde los campesinos, los apoderados nuestros eran agricultores, eran agricultores que tenían la tierra que estaban asentados po' ósea eh... repartían los vienes de acuerdo a los criterios de los asentamientos, las semillas, las cosechas... todo era repartido de forma igual para todos los asentados y eso nosotros lo vivimos, como vivencia... llegaban nuestros alumnos con hojotas muy limpios si, muy limpios... muy preocupados se su aseo, eran muy humildes, muy... bueno lo que era... que ahora no se ve mucho, los campesinos ¿mmm?</p> <p>Llegaban en carreta, llegaban a caballo y tenían una relación muy estrecha con la comunidad, como era una comunidad pequeña... nosotros éramos del centro, y todas las actividades que se hacían eran muchas, por ser un asentamiento y cosas muy lindas, se trabajo mucho en preparar el establecimiento para que quedara en mejores condiciones para nuestros alumnos, se</p>

	<p>prepararon los comedores que no se tenían eh... se prepararon los baños que tampoco estaban acorde a los niños y niñas y todo eso se trabajo en los meses que estuvimos en esa escuela, que fueron de marzo a septiembre, ósea se hizo un trabajo muy dedicado por la comunidad, que participaba mucho en las actividades de la escuela, era una colaboración muy grande que logramos nosotros tener con todos los asentados de Chada, que todavía se recuerdan... tienen unos muy hermosos recuerdos de esa época los antiguos Chainos ¿mmm? Que recuerdan con mucho orgullo dirigida por mi compañero y todo lo que impartíamos, todos los valores que reforzábamos y el trabajo social que se hacia que era bien grande... era una experiencia muy maravillosa en todo mi quehacer educacional que era largo porque trabaje cuarenta y seis años en la comuna de Paine, en otros establecimientos hasta que me retire eh... de acuerdo a lo que establece la ley, a la edad y eh... tengo eso que algún día voy a escribir, todas esas vivencias en educación.</p>
<p>D</p>	<p>... Bueno señora Holanda, la segunda pregunta ¿Qué rol u ocupación mantenía su familiar en la comunidad campesina antes de la dictadura cívico – militar?</p>
<p>HV</p>	<p>Mira... mi compañero era presidente de la JAP en Paine, el estaba dedicado a lo que era el abastecimiento, pero no tenía ningún beneficio yo hacia la cola igual que todas las señoras para tener nuestro abastecimiento y el se preocupara de que todos estuviéramos en las mismas condiciones... nunca hubo un beneficio particular sino que fueron otras manos negras las que</p>

	<p>empezaron a hacer mercado negro, a desabastecer el país, guardando las mercaderías para que después aparecieran al día siguiente con los militares y eso mucha gente no lo recuerda pero porque no lo quieren recordar que fue una reñida... ese era su rol, bueno... aparte de que el era un querido natural dentro de la comunidad, fijate tu que los profesores siempre son pequeñas autoridades dentro de localidades pequeñas, en Santiago no, es uno más pero en localidades pequeñas pasa a ser una autoridad... siendo un buen profesor.</p>
D	<p>Bueno, la tercera pregunta esta relacionada con lo mismo un poco, más que nada con el rol político ¿era su familiar un actor político activo en la comunidad?</p>
HV	<p>Si... éramos los dos militantes del partido comunista, los dos ingresamos en la misma fecha, el año setenta nosotros ingresamos al partido comunista, tenía un rol más protagónico el, bueno en esa época el machismo era mucho más fuerte de lo que es ahora... que aunque digai' que el machismo no sigue imperante, sigue imperante igual el machismo... ha disminuido quizá un poco eh... los derechos de las mujeres son más respetados hoy en día pero, en esa época cuando nuestros hijos estaban pequeñitos yo hacia el rol de la mamá de cuidar a los hijos y el que participaba políticamente era mi compañero ¿mmm? Entonces era un rol más secundario y lo aceptaba así porque era la cultura que se nos había formado, nos habían formado así y yo aceptaba pero el tenía un rol bien protagónico</p>

	dentro de las estructuras del partido, como lo tengo yo hoy en día... ese rol.
D	Claro, eh... la cuarta pregunta ¿en que tipo de actividades participaba su familiar?
HV	¿Actividades de que tipo? ¿políticas? ¿sociales? ¿De qué tipo?
D	Eh... claro, podría ser de ambas... dentro de lo social usted ya me contaba que se dedicaban un poco los dos a lo mismo así que... dentro de podría ser político y social, sí.
HV	Claro, ósea, los roles políticos indudablemente como te decía eran bastante marcados por él, el rol político de capacitaciones indudablemente era lo previo y eh... el trabajo social con las comunidades... el trabajo de... el bienestar general de poder conversar con la gente y poder entregar el conocimiento de sus derechos, que así como el ser humano tiene deberes también tiene derechos, entonces era ese rol de ayuda, de ayuda... de poder empoderar a la gente, a los campesinos, a las personas en sus distintos roles para que fueran respetados sus derechos... ese trabajo se hacia porque muchas veces eran explotados por los dueños de los grandes... de las grandes tierras, no eran respetados sus derechos entonces costaba mucho, costo mucho... piensa tu todo lo que tenía que haber con la sindicalización porque indudablemente todo lo que fuera a ser suslevancia del poder jerárquico de los poderosos, eran aplastados po' o eran cambiados de faena o eran echados... entonces había que empoderar a la gente de sus derechos, y ese rol lo hacíamos, indudablemente más marcado en mi compañero

	<p>por lo que te acabo de señalar, por mi rol como mamá y como... y como dueña de casa.</p>
D	<p>Claro, bueno la quinta pregunta, relacionada a lo que me mencionaba sobre la sindicalización... es ¿Qué papel tuvo su familiar en la sindicalización de los campesinos en Paine?</p>
HV	<p>Mira, ahí cuando nosotros llegamos ya estaba conformado el asentamiento, el asentamiento eh... Veintiuno de Marzo que se llamaba ese asentamiento em... como estaba realizado y había una directiva... entonces mi compañero lo que empezó a hacer fue a diferenciar los roles de los distintos componentes de la directiva y dando orientaciones embancadas en lo que tenían que defender, que eran sus tierras ¿ya? Indudable porque con el golpe militar salió el decreto de ley con el que se les quito las tierras, ellos no quedaron dueños de sus tierras, la gran mayoría las perdió y nunca fueron reparados los campesinos que perdieron sus tierras y... y ese era el papel que se hacía dices tú, porque indudablemente que habían falencias, piensa tu gente campesina, semianalfabeta eh... que leían hartó ósea gente que le gustaba leer pero más allá no tenían mayor conocimiento por ejemplo de las leyes, entonces en ese aspecto se les orientaba, se les buscaba esa orientación, se les ayudaba en eso.</p>
D	<p>Mmm... ya, la sexta pregunta ¿obtuvo su familiar algún tipo de mejora laboral con la implementación de la ley de reforma agraria?</p>
HV	<p>Ninguna... ninguna, ninguna pue' nosotros estábamos en ese rol, que era un rol social que uno lo tiene como militante, uno sabia</p>

	<p>que se tenía que ir a ese lugar que... no tenía locomoción, que estábamos lejos de todo... de todo lo humano, estábamos prácticamente casi aislados... había una micro... al día eh... y... no, nosotros no teníamos ningún beneficio más que ver la felicidad de nuestros alumnos y de nuestros padres y apoderados que se veían y que recuerdan con mucho afecto la figura de mi compañero en... en el trabajo social y... político que se hizo en ese lugar porque se trabajaba en forma muy responsable, en forma muy dedicada y hacia un trabajo clave con la comunidad, de cercanía... de estar eh... por ejemplo me toco a mi en todas estas vivencias que yo guardo, estar eh... en velatorio de los que canto Violeta Parra, el velatorio de un angelito, vivencia que yo la vi y que es igual que lo que va relatando, cantando... yo lo vi, lo vi ahí en Chada porque ocurrió que falleció un pequeñito hijo de un apoderado, entonces indudablemente que nos teníamos que hacer presentes, y yo vivencie y mi compañero también esos relatos que hace Violeta Parra en su canto al angelito, entonces son... experiencias hermosas como te decía yo, muy lindas que están vivenciadas tanto en los ex asentados que viven todavía en Chada... son pocos, y que recuerdan con mucho afecto, con mucho respeto la figura de mi compañero por el trabajo que se hizo.</p>
<p>D</p>	<p>Claro, la séptima pregunta, relacionada al lugar que me contaba de Chada es ¿en que lugar o sector de Paine habitaba y trabajaba su familiar?</p>

<p>HV</p>	<p>Nosotros, antiguamente las escuelas tenían casa del director, entonces se facilitaba un área... porque la escuela estaba en lo que era la plaza del fundo, una enorme casa antigua, de tejas hermosa, linda que todavía esta en Chada pero que se la regalo Pinochet a (...) Fuenzalida y (...) Fuenzalida se la vendió a una comunidad religiosa, es un seminario que hay ahí en Chada pero es una tremenda casa... nosotros ocupábamos el segundo piso como casa habitación, el ministerio de educación nos daba esa facilidad de poder vivir en el mismo establecimiento y abajo en el primer piso se ocupaba como dependencias de las salas de clases y como era tan pequeñito la cantidad de alumnos que teníamos, no más de veinte, indudablemente que nos quedaba bien todas las salas que habían en el primer piso, quedábamos holgados y podíamos trabajar muy bien porque era poca la cantidad de alumnos que teníamos</p>
<p>D</p>	<p>Claro, eh... la octava pregunta relacionada a las tierras que se otorgaron para el trabajo de los campesinos en reforma agraria, bueno no es su caso, pero si me pudiera contar un poco ¿con la implementación de la ley de reforma agraria se le otorgaron tierras para desarrollar su actividad agrícola?</p>
<p>HV</p>	<p>Mira en algunos casos hubieron eh... hubieron ex hacendados que lograron quedar en un predio mas pequeño del que tenían porque sin duda eh... probablemente ellos cuando era asentamiento habían repartido las tierras según la cantidad de habitantes que tenían entonces... el asentamiento po' en partes iguales, al aplicar la reforma agraria ellos estaban bien porque</p>

podían mantener a sus familiar que eran numerosas y todo pero cuando vino el golpe fascista y... te vuelvo a decir, se le quitaron las tierras a muchos de ellos quedando sin ¡nada! Sin nada... desalojados de su propia tierra... y nunca tuvieron una ley reparatoria hasta el día de hoy hay muchos Chainos que quedaron sin nada... ¡sin nada! Tuvieron que buscar la forma de sobrevivir y... la... reparatoria que obtuvieron no fue en tierra, sino que fue en dinero que tampoco era el equivalente al valor de sus tierras entonces fue una reparatoria mínima que en algunos casos pudieron recibirla y... poder seguir sobreviviendo con la cantidad de hijos que tenían y con las falencias económicas que... ósea no podían tener, no podían tener las siembras que tenían cuando eran hacendados, ellos sabían que contaban con esos medios, así que fue... piensa tu por ejemplo, yo te voy a poner el ejemplo del otro asentamiento el Veinticuatro de Abril que se llamaba, que se le conoce el callejón de las viudas en Paine ¿Por qué? Porque de ahí se llevaron a todos los hombres, a todos los varones de los diecisiete años para arriba, entonces las mujeres, las esposas de estos ex hacendados con muchos hijos, semianalfabetas ¿Qué tuvieron que hacer? Salir a la tierra sin haber tomado nunca una pala, un arado ni nada porque o si no se morían de hambre ¿Qué hacían? Tuvieron que hacer eso, las faenas que hacían los hombres... tuvieron que buscar la forma de sobrevivir y trabajar la tierra para poder alimentar a sus hijos y poder sobrevivir... fue una época muy difícil que les toco y que yo lo vi, a mi en lo personal no me afecto porque yo tenía mi profesión pero la mayoría de la gente era campesina, sin

	<p>estudios, con mucha cantidad de hijos entonces esa secuela de sufrimiento, de carencias no se lo va a quitar a nadie a la gente, ya fueron marcados así lamentablemente ocurrió esa situación que además de hacerles desaparecer a sus compañeros les quitaron sus tierras... y la tierra es para el que la trabaja, fue también muy fuerte porque ser desalojado de tu propio lugar donde haz vivido, donde nacieron tus hijos, donde cultivaste papas o cebollas... o lo que te de la tierra, de la noche a la mañana quedar sin nada y tener que sobrevivir... ¡terrible po'! terrible la situación y junto con eso buscar a tu compañero que te lo hicieron desaparecer fue creo una figura muy dramática, muy dramática y yo lo vivencie por que indudablemente que Paine, el año setenta y tres era una comuna pequeña po' que todos nos conocíamos y más aun siendo yo profesora, los profesores éramos conocidos, porque indudablemente como te vuelvo a decir en esas localidades pasas a ser una autoridad y sobre todo cuando ya llevas mucho tiempo trabajando... un maestro como profesor</p>
<p>D</p>	<p>Claro, bueno, la novena pregunta es respecto a lo que me contaba de que estas tierras les fueron quitadas a los campesinos por los latifundistas o dueños anteriores que es ¿en contrarreforma agraria estas tierras fueron retomadas por sus dueños anteriores y militares? Pero claro, con lo que me dice ya está la respuesta ahí... así que voy a pasar a la décima pregunta ¿Cuáles cree usted que fueron los motivos de la violencia política vivida en esa época en Paine</p>

<p>HV</p>	<p>Bueno indudablemente fue el tema de la reforma agraria porque los latifundistas habían conferido la sublevación de los campesinos que siempre habían tenido sometidos bajo su yugo, entonces vieron con mucho peligro como se podían levantar y ser capaces de reclamar sus derechos y la figura de mi compañero indudablemente era el profesor que estaba impartiendo nocierto' la enseñanza y que para ellos era peligroso porque era el profesor de los hijos de los campesinos, entonces el poder que tiene un maestro, un profesor es grande, porque tu puedes formar o reformar a un ser humano, entonces para ellos también era un peligro, porque claro... veían con recelo como eh... como se trabajaba con la comunidad, como la cercanía que se tenía con el trabajo social que se hacía, para ellos era una sublevación de la clase de trabajador, de los trabajadores en general, se les estaba instruyendo para defender sus derechos, entonces para ellos el sometimiento iba a pasar a segundo plano, era peligroso.</p>
<p>D</p>	<p>Claro, la pregunta once es ¿Qué opinión o perspectiva tiene usted sobre los hechos de violencia política ocurridos en Paine?</p>
<p>HV</p>	<p>¿Aver? No te entendí muy bien.</p>
<p>D</p>	<p>¿Qué opinión o perspectiva tiene usted sobre los hechos de violencia política ocurridos en Paine?</p>
<p>HV</p>	<p>Ya en relación a la... tu dices a la... ¿al castigo? ¿a lo jurídico? ¿a las penas que se le den a los hechores? o ¿en relación a eso o expectativas de que tipo?</p>

<p>D</p>	<p>Claro, lo que me decía primero, la relación de que... que opina usted sobre todo estos hechos de violencia política en el golpe cívico – militar...</p>
<p>HV</p>	<p>Ya, la violencia, venga de donde venga no se puede justificar, primera cosa, eh... la violencia, ósea nosotros siempre hablamos de matanza, lo que ocurrió en Paine y en otras localidades, en Pisagua, en Chigüil, en distintas localidades fue matanza... lo que hicieron no tiene ninguna justificación ni nunca nadie bien nacido puede justificar estos crímenes de lesa humanidad que muchos de ellos en Paine se presentaron voluntariamente a la comisaria de Paine a declarar, fueron llamados y nunca más se supo de ellos, entonces se presentaron de buena fe porque ellos dijeron nada tememos, nada tenemos que nos puedan sacar y nunca más volvieron a sus hogares, hasta hoy de la larga lista de detenidos desaparecidos que tiene Paine hasta hoy que son más de setenta, se habla de más de setenta personas que desaparecieron en Paine y las expectativas desde el punto de vista jurídico yo sabes que no creo en la justicia, no creo para nada en la justicia porque si tu... te hago el siguiente ejemplo, si tu eres una persona que robas porque tienes hambre, tienes hijos y te robas una gallina, porque tienes que darle de comer a tus hijos que tu tienes, te secas en la cárcel si no tienes un buen abogado que te defienda... te secas en la cárcel, te robaste una gallina, ahora estas personas, estos asesinos que detuvieron ilegalmente, que asesinaron, que torturaron y que hicieron desaparecer a muchas personas, a muchos hombres, mujeres y</p>

niños... a muchas mujeres embarazadas no tiene ninguna justificación, y para mi la justicia ha estado demasiado lenta, vamos a cumplir casi cincuenta años de impunidad, que se ha querido instalar la impunidad y hemos sido nosotros los familiares los que hemos detenido esa impunidad encubierta que esta latente, se han muerto muchas esposas, madres, hijas, hijos, se han muerto esperando la verdad completa, la justicia y la reparación, porque las tres cosas tienen que ir de la mano, no puede haber... si hay verdad sola no sirve, tiene que haber verdad, justicia y reparación, los tres estamentos tienen que estar y yo lo veo demasiado lento, el poder de la corte suprema tiene en sus manos hace mucho tiempo, muchos años el caso de Paine y se ha entrevistado a la directiva de la corte suprema y ha dado solamente píldoras al decir que si... que se van a revisar los casos pero esto en la realidad no se ve, por lo tanto yo no creo en la justicia, tampoco creo en la justicia divina, creo que las personas en tierra es donde tienen que pagar y tienen que pagarlo en cárcel, y no en cárcel digna, sino que cárceles comunes y corrientes, en el caso de Paine solamente tenemos un civil en la colina dos que esta procesado y condenado a veintidós años de cárcel, actualmente tiene más de setenta años, ósea si tiene una larga vida se va a morir dentro de la cárcel eh... pero el resto de los civiles, el resto de los carabineros, el resto de los militares no han sido condenados, se siguen muriendo en sus casas tranquilamente alrededor de su familia y ningún gesto de arrepentimiento, nada... entonces hasta cuando tenemos que esperar los familiares, que más tenemos que hacer los familiares

para que esta justicia se concrete, si ya hemos hecho todo, hemos dejado la vida en esto y se nos está yendo la vida... yo empecé, imagínate muy joven en el setentitres' a buscar a mi compañero y no he parado, no he parado y no voy a parar nunca, no voy a parar nunca, porque si a ti se te pierde un perrito y es tu mascota, tu vas y pones en las redes, ahora que se usan tanto las redes la foto de tu perrito, las características y si tienes dinero das hasta recompensación, ahora si se perdieron más de setenta personas que salieron de sus hogares a la vista de sus esposas, madres, hijas, hijos y nunca más volvieron a sus hogares porque fueron asesinados y no solo asesinados, torturados, asesinados porque fueron hechos desaparecer y hasta la fecha no han sido encontrados, porque hay muchos de ellos que se encontraron las osamentas, pequeñas osamentas pero en muchos casos a lo mejor no los vamos a encontrar nunca, porque se siguen muriendo los asesinos cuando vamos a saber la verdad completa, ósea van a ser eternamente detenidos desaparecidos y es una figura muy complicada porque tu no puedes cerrar el ciclo, no lo cierras nunca, porque esa persona, si tu eres cristiana le rezas, le vas, le pones una flor, oras por esa persona que partió, pero en el caso de los detenidos desaparecidos tu no puedes cerrar el ciclo, porque la figura, el cuerpo... tu lo viste vivo hasta el ultimo momento y nunca más entonces no puedes cerrar ese ciclo y eso te trae consecuencias terribles, terribles de amargura, de pena, de depresión, de angustia que se vive... año tras año y que tu lo transmites a tu familia... porque se ha comprobado que esto se transmite hasta la tercera generación,

	<p>entonces tú lo vas transmitiendo porque fue una situación real que nos ocurrió a muchas personas, a muchos seres humanos tanto en Paine como en otras partes del país y en Latinoamérica.</p>
D	<p>Claro, sin duda fue y sigue siendo una situación terrible, que como bien dice usted es algo que se replica... se replicó en Latinoamérica en las regiones de Chile... y relacionado con eso, la última pregunta es ¿Por qué cree usted que ocurrieron estos hechos de violencia política particularmente en Paine? esta pregunta esta relacionada a lo que sería en comparación a lo que paso en la totalidad del territorio nacional.</p>
HV	<p>Si, ósea indudablemente que se caracteriza por ser un sector rural como otras zonas que también tuvieron las mismas características como Lonquén, que ahí también fueron asesinados campesinos, netamente por lo que yo te decía, por el tema de la reforma agraria y se les vio como personas con poder que no iban a someterse porque indudablemente para el patrón, para el terrateniente el sometimiento era la particularidad que se tiene hoy día... que los que trabajan, los temporeros tienen que aceptar muchas veces maltrato eh... menoscabo en su trabajo... en las industrias pasa prácticamente lo mismo con los obreros, con los trabajadores en general, no hay un respeto de las normas del trabajo, yo te vuelvo a decir, uno al tener deberes también tiene derechos y esos derechos muchas veces no son respetados, se aceptan por mantener el trabajo, indudablemente se tiene miedo, no se tiene el conocimiento de la defensa de tus derechos, por eso es importante la educación y la educación</p>

	<p>cívica... que se saco de los establecimientos, justamente pa' adoctrinar más a personas como defenderse como... implementar esos derechos, por eso los maestros somos calve en las escuelas y los liceos del país, para dar las armas, empoderar a los jóvenes, a las personas en esta materia... aunque hayan sacado nuestros programas... educación cívica igual el maestro en su trabajo cotidiano tiene la forma como implementar y empoderar a sus alumnos en esta materia... pero muchas veces no se atreven porque los maestros también son temerosos de perder sus fuentes laborales ósea ni siquiera sindicalizarse muchas veces, entonces es una lucha, se tiene que seguir dando... yo espero que las nuevas generaciones van a ser distintas que se ha visto con esto del estallido social, se ha visto que los jóvenes no tienen miedo, eso es super importante no tienen miedo... y se dio con este cambio de la constitución... nunca nosotros creíamos en lo personal, no esperaba nunca poder verlo y hoy es una realidad, entonces yo tengo esperanza en las nuevas generaciones, quizá no voy a estar aquí en la tierra eh... pero va a ser bueno para las futuras generaciones estos cambios de paradigma, de sociedad en la que estamos viviendo tan individualista y pensar en forma individual y no en el colectivo, no en el bien común.</p>
<p>D</p>	<p>Bueno señora Holanda, esas han sido las preguntas de la entrevista... voy a detener la grabación.</p>

- Nota: esta transcripción de entrevista se utilizará con objeto de analizar su contenido solo para los intereses de la presente investigación.

Transcripción de la entrevista N°3	
Nombre Entrevistado/a:	Flor Lazo
Edad:	58 años.
Sector:	Nuevo Sendero, Paine.
Fecha:	30 de septiembre, 2021.
Actividad que realiza u ocupación:	Administrativo.
Hora de Inicio:	17:21.
Hora de Término:	17:42
Nomenclatura	
Entrevistador:	D (David)
Entrevistado/a:	FL (Flor Lazo)
Entrevista N°3	
D	Bueno las preguntas, la primera es ¿Cómo era la vida de su familiar en Paine antes de la dictadura cívico - militar?
FL	Bueno la vida de mi papá y mis hermanos, porque tengo a mis hermano Rodolfo... Rodolfo Lazo Maldonado y a Samuel Lazo Maldonado y a mi padre eh... Samuel Lazo Quintero eh... ellos están desaparecidos del día dieciséis de octubre de mil nueve setenta y tres, bueno nosotros cuando éramos chicos teniamo' una vida de campo, mi papá con mis hermanos yo veía que ellos iban a la chacra y venían a la casa, eso era digamos su... su trabajo, eh veía que los domingos andaba a caballo o que ellos digamos arreglaban su bicicleta, pero era una vida digamo'

	netamente de campo porque ellos eh... estaban eh... siempre digamos trabajando la tierra...
D	Claro, a eso se dedicaban...
FL	Correctamente, si, ellos siempre estaban trabajando en eso y la casa... las propias cosas de los caballos o arreglar un arao' o arreglar una pala cosas así, entonces ellos también eh... mi papá participaba más que mis hermanos... participaba el de las actividades que tenía el asentamiento, había un asentamiento que se llamaba Nuevo Sendero... y ese asentamiento lo que... lo que hacia era juntar a los campesino' con la... con la idea de asesorar eh... de parte de la CORA eh... la expropiación de fundo' ¿ya? Ellos participaron de la expropiación de fundo' y eso yo creo les hizo un daño tremendo porque al final eh... como campesino ellos trabajaban la tierra que era del fundo ¿se fija? Entonces eh... llego la idea y se promulgo digamos una ley que era eh... la reforma agraria, entonce' ahí eh... ellos, mi papá participaba del asentamiento y algunos se quedaron apatronao' y eso tomaron asentamiento entonces mi papá también participo del asentamiento con uno de sus hijos y... y yo creo que eso fue... eh... un gran problema para, para los dueños de fundo.
D	Claro eh, la segunda pregunta ¿Qué rol u ocupación mantenía su familiar en la comunidad campesina antes de la dictadura cívico – militar? Usted me contaba que claro, el participaba de las actividades del asentamiento.
FL	Claro, ellos formaron un sindicato y que se llamaba, le decían asentamiento y, y que el era un socio más ahí que estaba

	<p>interesado en, en no seguir digamos como... como dependiente tanto de los patrones, porque los patrones le tenían ahí casa donde vivíamos nosotros' eh tenían eh... partían en la mañana se levantaban a trabajar, entonces cuando llego la reforma agraria, se fueron algunos campesinos de los que eran apatronao' ahí eh... se fueron a transformar el asentamiento y... y el asentamiento era con... asesores de... de la CORA que le llamaban en aquello' año' entonces INDAP también existía en aquello' año' y nos asesoraban como con más, como con... cuando tuvieron sus tierras, como trabajarla' y tenía con la es pues la tierra entonces, ahí se perdieron varias personas porque también un tío mío participó em... también desapareció, para el dieciséis de octubre.</p>
<p>D</p>	<p>Ya, la tercera pregunta es ¿era su familiar un actor político activo en la comunidad campesina?</p>
<p>FL</p>	<p>No... no, no... era un campesino que formaba parte del sindicato como muchos más y... lo que mi papá hacía era que en otra localidad de, cercana o vecina se formaban sindicatos y ¿que ellos hacían? Apolarlos... de un asentamiento a otro se apoyaba, y eso... eso yo creo que lo hizo que quedara en la lista de los que fueron asesinados el dieciséis de octubre... porque participaba mi papá mucho de ayudar a los campesinos que formaron el sindicato, porque mi papá sin saber leer ni escribir él tenía una conciencia de que la tierra era del trabajador... del que la trabajaba.</p>

D	Bueno la cuarta pregunta es ¿en que tipo de actividades participaba su familiar? Lo que usted me contaba de que el siempre apoyaba...
FL	¡No eso! El puro asentamiento noma' y apoyaba a lo' otro' cuando estaban en formación lo otro' asentamientos y, y porque, y porque además eran todos conocio' de una u otra forma los campesinos se conocían, aunque no fueran del mismo Nuevo Sendero, Veinticuatro de Abril, Transito, El Escorial, también se conocía porque usted caminando llegaba a esos lugares po, entonces el ayudaba ahí, apoyaba... yo me acuerdo que mi papá salía en la mañana y llegaba en la noche porque decía que andaba apoyando po' entonces eh... era, era... era muy gentil, el sin saber ni escribir, y eso es lo que admiro del, lo que admiro yo de mi papá oiga, es que el tenia una conciencia social, el se ubicaba, el sabia que el era, era... era campesino, el sabia que tenia conciencia que era campesino, conciencia que lo explotaban.
D	Claro... es la quinta pregunta es ¿Qué papel tuvo su familiar en la sindicalización de los campesinos en Paine? tambien relacionado a lo que me contaba que el siempre era motivado con ir a apoyar los asentamientos...
FL	Si, mira, yo creo que tuvo un rol importante pero... entre sus pares nomas, entre sus pares porque el nunca tuvo un puesto como ser presidente o... o tener un puesto digamos de... en la directiva de los sindicatos, no, el nunca, nunca... fue así, además que un poco se iba a también a su hermano, que su hermano si

	<p>era presidente, y su hermano a lo mejor, él era... lo seguía a él pero en realidad mi papá tenía una conciencia de que el ya no podía seguir yendo a ser más explotao' por los dueños de los fundos que... la plata no nos alcanzaba para nada, yo me acuerdo cuando era chica po' nosotros comíamos, bueno lo que hoy día se le dice sano pero nosotros' comiamo' me acuerdo puros tomate' con cebolla' atún, cosas así porque no, no alcanzaba pa' más y cuando los domingo' mi mamá por ejemplo hacia una cazuela nosotros' éramos felice' con mi mamá comprabamo' pescao'... un pescao' y hacia pescao' éramos felice' porque no lo comiamo' nunca</p>
D	<p>Claro, es... la pregunta seis es ¿obtuvo su familiar algún tipo de mejora laboral con la implementación de la ley de reforma agraria?</p>
FL	<p>Claro que si po', claro que si el... el llego a tener su casa propia donde vivíamos todos juntos, vivíamos asinaos' pero estábamos todos juntos y éramos cabros chicos también po, el tenia sus tierras, el iba feliz a trabajar a su, a su... a su tierra, el sacaba choclos, porotos, me acuerdo que salía en la carretera a vender a la plazita no... el feliz en su tierra</p>
D	<p>Ya... eh la séptima pregunta ¿en que lugar o sector de paine habitaba y trabajaba su familiar?</p>
FL	<p>El primero vivía en el fundo San Rafael, ese era fundo, despue' vino la reforma agraria y ese fundo se expropio una parte y se convirtió en un sindicato que se llamó Nuevo Sendero que hasta hoy día se llama Nuevo Sendero.</p>

D	Ya, la octava pregunta relacionada con lo que me ha contado hasta ahora sobre lo... sobre las tierras que comenzaron a trabajar el y todos los campesinos es ¿con la implementación de la ley de reforma agraria se le otorgaron a su familiar tierras para desarrollar su actividad?
FL	Sí... claro que sí, claro... pero el se gano su tierra, se gano su casa pero... pero nosotros después que paso el setenta y tres se llevaron a mi hermano, a mi papá nosotros quedamos totalmente abandonadas y después con el tiempo nos dimos cuenta que llego un dueño... un tipo dueño... nose con plata se podría decir, mi mamá llena de terror, de pánico, porque ella tenia que pagar una deuda del banco, mi mamá se la vendió... se la vendió a el ese fundo.
D	Ya, la novena pregunta esta relacionada un poco con eso, que es ¿en contrarreforma agraria estas tierras fueron tomadas por sus dueños anteriores y militares?
FL	No le entiendo la pregunta ¿a ver? Repítamela por favor, me distraje... me distraje con un perrito que tengo.
D	¿En contrarreforma agraria estas tierras fueron retomadas por antiguos dueños?
FL	¡No! no, en este caso no, ni por militares ni por dueños, en este caso andaba un... un señor con hartas lucas en el bolsillo y el compro varios terrenos, pero después con lo' año' el las vendió y ya... ahora ya no... el tampoco las tiene se las compro a nosotros... vendieron a un particular nomas.

D	Claro, la décima pregunta eh... ¿Cuáles cree usted los motivos de la violencia política vivida en esa época en Paine?
FL	Esa pregunta es muy buena oiga porque... porque el Estado crea una ley de reforma agraria... los campesinos eh, logran, los campesinos logran expropiar los fundos a través del apoyo que le da la CORA... y la CORA les asigna digamos, le asigna las tierras... y disculpe se me olvido la pregunta, disculpe.
D	Si no se preocupe se la repito, es ¿Cuáles cree usted los motivos de la violencia política vivida en esa época en Paine?
FL	Bueno venganza, esa fue una venganza de los civiles, de carabineros y de los militares, los cuales ellos se encontraron, esta fue una venganza en Paine, no se explica setenta hombres eh... desaparecieron para el setenta y tres, setenta que eran la mayoría, la mayoría de los setenta, sesenta son campesinos y diez podrían ser obreros nomas... entonces cada uno de estos campesinos asesinados en distintos lugares por ejemplo en Escorial, puros campesinos, diecisiete campesinos, en Aculeo que es un lugar también campesino al igual que El Escorial, trece, en Nuevo Sendero fueron ocho, en Veinticuatro de Abril también, veintidós, entonces no me cabe ninguna duda que... fue una venganza, civiles, carabineros y militares... porque los civiles fueron realmente los patrones que empezaron yo creo a entregar listas, de eso no tengo certeza pero ellos conocían por ejemplo el nombre de mi papá... cuantos éramos, porque el, en el fundo, mi papá tenía casa ahí en el fundo po' pero mi papá no tenía descanso po'... pa que usted se imagine todo lo que puede tener,

	<p>eh es lo mismo que no se po' que una asesora del hogar puertas adentro, no duerme a la hora, no no... mi papá era siempre estaba trabajando y mi hermano después tenía que ir a trabajarle al fundo al, tenían que ir a hacerle' las cosas a los patrones entonces... era, era una explotación terrible.</p>
D	<p>Claro, de todas formas... la pregunta once es ¿Qué opinión o perspectiva tiene usted sobre los hechos de violencia política ocurridos en Paine?</p>
FL	<p>Yo como, como le dije ante' fue una... lo primero creo yo que la responsabilidad es una responsabilidad del estado lo que paso con los campesinos en Paine, porque creando digamos una ley eh... termina digamos una, una... una coordinación entre los civiles, carabineros y los militares en venganza de quienes expropiaron los fundos, de quienes ayudaron a expropiar los fundos, porque la mayoría de, de la mayoría de las personas que fueron asesinadas... eh tenían tierras y participaban en sindicatos, entonces... los campesinos creyeron en una ley que... que el estado a través de la CORA mando gente a trabajar y resulta que cuando llego el setenta y tres los campesinos se tuvieron que arreglar solitos nomas y los otros, a la mayoría de esos que participaron en sindicatos fueron asesinados ¡y fueron asesinados en la peor forma! Se los llevaron a los cerros, en el cerro Chada tan' asesinado' los de Escorial, en el cerro Cullipeumo de Hospital están otros digamos pocos y a otros también se los llevaron más lejos, que se los llevaron a Litueche y también en un cerro los asesinaron ¿te fijas? Ósea a ellos los</p>

	<p>eliminaron al tiro... los asesinaron la misma noche, entonces yo creo que ahí los civiles y los militares querían vengarse de lo que a ellos parecía que le hubieran quitado la plata de, o le habían quitado sus tierras y ellos no, no... no la querían entregar porque mi papá participaba de las expropiaciones más duras que habían, había campesinos que estaban todo el día ahí para que los patronos pudieran suprimirse a entregar las tierras y resulta que esta... el estado les compraba a los patronos sus tierras pero ¿si no era nada gratis tampoco? no es que dijeran vamos a dar a Samuel Lazo una hectárea ¡no! no, el estado les pago a ellos todo lo que les entrego a los campesinos.</p>
D	<p>Claro, bueno para concluir la última pregunta es ¿Por qué cree usted que ocurrieron estos hechos de violencia política particularmente en Paine?</p>
FL	<p>Porque habían en Paine, muchos fundos, mucho campesino que participaron a través del sindicato en la expropiación de fundos y vuelvo a decirle, yo creo que hubo una coordinación de los dueños del fundo, que eran los civiles, de carabinero de Paine que eran conocidos por los dueños del fundo eh... mucho y eh... y los militares, yo creo que ahí y los militares no todos, sino que la infantería de San Bernardo, yo creo que ellos son los principales responsables de los asesinatos de setenta campesinos en la comuna de Paine</p>
D	<p>Okey, bueno esa fue la última pregunta señora Flor, voy a detener la grabación.</p>

- Nota: esta transcripción de entrevista se utilizará con objeto de analizar su contenido solo para los intereses de la presente investigación.

Transcripción de la entrevista N°4	
Nombre Entrevistado/a:	Margarita Zamorano.
Edad:	38 años.
Sector:	Huelquen, Paine.
Fecha:	3 de octubre, 2021.
Actividad que realiza u ocupación:	Terapeuta.
Hora de Inicio:	15:47.
Hora de Término:	16:07.
Nomenclatura	
Entrevistador:	D (David)
Entrevistado/a:	MZ (Margarita)
Entrevista N°4	
D	Bueno, Voy a comenzar con las preguntas... la primera ¿cómo era la vida de su familiar en Paine antes de la dictadura cívico militar?
MZ	Mira, eh... bueno por lo que cuenta mi abuela era una vida sacrificada porque todos tenían que trabajar en campo, mi tío era el mayor de catorce hermano, bueno once hermanos porque mi abuela tuvo catorce hermanos y de los catorce quedaron vivos once, entre ellos mi tío Víctor era el mayor, y tenía que ir a trabajar al campo, como mi tío tenía diecisiete años ayudaba en la casa a trabajar porque mis abuelos estaban enfermos, así que

	trabaja en el campo y así se llevaba... mi abuelo también trabajaba, mis tíos... algunos iban al colegio, así era la vida en el campo po' trabajar y al colegio los más chicos y los que podían ir a trabajar iban a trabajar... y no todos terminaron la enseñanza básica, algunos salían antes a trabajar.
D	Claro, había que cubrir las necesidades nomas po'.
MZ	Exactamente.
D	La segunda pregunta es ¿qué rol u ocupación mantenía su familiar en la comunidad campesina antes de la dictadura cívico – militar?
MZ	Mi tío era un trabajador agrícola... el no pertenecía a ningún partido político, no pertenecía ningún movimiento, el solamente era un trabajador...
D	Mmm ya, la tercera pregunta ¿era su familiar un actor político activo en la comunidad? Bueno usted me cuenta que no era así... que el se dedicaba a trabajar...
MZ	Exactamente, lo que el hacia era ir al trabajo y a la casa, y de la casa al trabajo.
D	Mmm ya, la cuarta pregunta es ¿Qué tipo de actividades participaba su familiar?
MZ	¿Actividades así recreativas dices tu?
D	Claro, también podría ser además de lo que me cuenta del trabajo al cual se dedicaba el...
MZ	El día domingo él se dedicaba a ver jugar a la pelota pero no era así como todos los domingos sino que era una vez a las quinientas no era así como ir todos los domingos a la cancha,

	sino que él era así como más reservado, no le gustaba salir mucho estaba más en la casa... no era de andar mucho en la calle, era más de ayudar más a mis abuelos que andar afuera distrayéndose en otras cosas.
D	Ya. La quinta pregunta es ¿qué papel tuvo su familiar en la sindicalización de los campesinos en Paine?
MZ	¿Cómo que papel tuvo? El... fue una víctima po' si a él lo...
D	¡Ah no no! Si, no, pero me refiero al papel que tuvo en la sindicalización de los campesinos en Paine previo a la dictadura militar, pero por lo que usted me cuenta que me dice que se dedicaba más bien a trabajar.
MZ	Si, mi tío no estaba ni siquiera en sindicatos, nada.
D	Ah ya, y relacionado a lo que fue el contexto de reforma agraria ¿Obtuvo su familiar algún tipo de mejora laboral con la implementación de la ley de reforma agraria?
MZ	Que yo sepa no, porque mi tío trabaja en El Escorial y mis abuelos trabajaban en Liguai, así que no... no hubo nada que ayudara la reforma agraria no.
D	Bueno usted ya ha mencionado un poco los sectores en que vivía y trabajaba su tío, la séptima pregunta es ¿en que lugar o sector de Paine habitaba y trabajaba su familiar?
MZ	Mi tío vivía en Liguai y el trabajaba en El Escorial... las bodegas de El Escorial...
D	¿Eran bodegas de qué?
MZ	De vino, mi abuelo siempre dice que llegaba vino y era muy rico... así que eran bodegas de vino donde el trabajaba porque

	<p>mira, yo a mi abuela poco y nada le pregunto porque mi abuela siempre que uno le pregunta se pone a llorar, es como igual recordarle el pasado es como... escarbar ahí en la herida y no me gusta que ella llore, ¿me entiende? Entonces lo que yo voy sabiendo es porque de cuando era chica venia escuchando las historias que se ponían a conversar de mi tío... lo que me van contando mis tíos a través de los años que uno va creciendo... uno va haciendo con eso... son todo lo que uno ha vivido, lo que uno a escuchao'... eran las bodegas donde ellos trabajaban.</p>
D	<p>Claro, es un tema bien complejo la verdad... todos ustedes, la familia directa...</p>
MZ	<p>Claro, aparte que más que nada para nosotros... bueno... yo te digo a ti que mi generación es la tercera po' mi mamá eh... era como un tabú hablar del tema de los detenidos desaparecidos en este tiempo porque era una mal visto y otra eh... eh... era el miedo, el miedo a hablar el tema de los detenidos desaparecidos... eh mucho... mucho recelo así como no podemos hablar este tema porque nos pueden tomar detenidos ese era el miedo que tenían mis abuelos, y ese miedo se lo inculcaron a mis tíos, a mi mama y ese miedo yo creo que se nos traspasó a nosotros ¿me entiende? Entre comillas porque yo creo que en donde fue el estallido yo empecé bueno... yo siempre he sido así como no rebelde sino que siempre he estado luchando por una causa... y después que fue el estallido yo eh... dije no po' tengo que estar ahí luchando por mi tío, haciendo justicia por temas que quizá mi familia se quedo callada y no fue</p>

	<p>porque ella se quisiera quedar callada si no fue más que por miedo, por miedo a la represión que podrían tener, dije no po' yo tengo que sacar la voz por ellos... así que por eso estoy... estoy representando... yo le dije a mi mami, a mi abuelito que si ella me autorizaba a ser sus piernas porque ella no puede caminar ahora, si me autorizaba ser sus piernas para poder yo caminar por ella... y ella me autorizo... así que aquí estoy... dando lo que yo te pueda ayudar a ti, contándote lo que yo he vivido, no te puedo contar a ti una historia que yo no viví cuando... como la vivieron mis tíos, pero si con lo que yo crecí eso te puede servir igual en tu tesis.</p>
D	<p>Claro, no sin duda, como tú dices ya va en la tercera y cuarta generación pero... todo esto... ósea claro como bien estás haciendo tu es el momento de que se comience y que culmine toda esta reparación que esta pendiente desde ese momento así que sin duda es importante.</p>
MZ	<p>Bueno la venta la prensa ha tapado mucho... siempre... siempre hemos estado muy encubiertos por la prensa... nunca se ha hablado a vivía voz de los detenidos desaparecidos o hablar de los derechos humanos, si te fijas uno se pone a ver las noticias y nunca hablan de los detenidos desaparecidos como media hora, sino que le dan dos minutos y salieron de las noticias ¿cachai? En cambio a otras noticias le dan más relevancia que a una noticia que ya lleva cuarenta y ocho años... el asentamiento Escorial que ya cumplió cuarenta y ocho años... fueron</p>

asesinados... hace cuarenta y ocho años fueron asesinados... y eso igual es fuerte po'

Así que eso... hoy día como tenía que ir a la conmemoración yo nunca había ido... para mí fue una experiencia emocionante... sufrí... sufrí por donde yo subí sufrí eh... ver por donde a ellos se los llevaron, quizás no fue por donde yo camine donde se los llevaron a los diecisiete... a los diecisiete detenidos, pero por eso cuesta por esa quebrada... es decir chuta, a mi me cuesta caminar imagínate a ellos que los traían encañonaos' ósea con el miedo a que les pegaran un disparo y ahí quedaste ¿cachai?

Uno sube con el miedo a que te podí' caer, te podí' resfalar', pero ellos iban con el miedo a que te iban a matar, al fin y al cabo ibai' a que te mataran... ¿cachai? Fue fuerte, hoy día como te digo, pa' mi fue una situación emotiva hoy día subir a las cruces, nunca había subido... me emociono, llegue hasta la cruz de mi tío y llegue hasta haya y eh... me motivo mas en la lucha de buscar justicia, en buscar que estos casos no queden impunes, ni el de mi tío ni el de... yo creo que hace cuarenta y ocho años vivieron lo mismo que estamos viviendo ahora, ahora también hay casos que están impunes, que no se han visto... que no... no hay justicia, hay casos que de verda' como que tu deci' ¿Por qué no?... no hay un... nose... ¿por qué la justicia no hace algo? ¿me entendí? Nose es como que... uno se siente impotente detrás de la pantalla cuando escuchai noticias y que no hay una solución para un caso que pasan meses, acá con los detenidos desaparecidos han pasado años... eh... que los tontos estos andan en libertad y todo y... y no hay una reparación, y no hay

	una... no se es decir por último que estén presos... quería como hablar esto, lo que tenía aquí adentro...
D	Si, claro... no te preocupes, está bien...bueno la octava pregunta ¿con la implementación de la ley de reforma agraria se le otorgaron a su familiar tierras para desarrollar su actividad agrícola?
MZ	No, no...
D	Ya... hay una novena pregunta que solo aplica si la respuesta anterior es positiva... así que voy a pasar a la décima ¿Cuáles cree usted que fueron los motivos de la violencia política vivida en esa época en Paine?
MZ	Yo creo que la violencia... pienso que fue la rivalidad... eh... el pensar que el uno era mejor que otro... eh... nose pienso que eh... hubieron muchas cosas que... nose que... mi tío no hacía nada, mi tío... todos los que lo conocieron dicen que era super tranquilo y que a mí me envía que lo hayan llevado a esto... ¿cachai? Que lo hayan hecho hacer partice, participe de algo que el no tuvo nada que ver, porque de hecho el no... no andaba metido en nada, en nada, absolutamente en nada... y de que le gustara andar en algún movimiento no, el no pertenecía a nada, a ningún partido político, a ninguno... si yo creo que aparte haya en Paine, en eh... allá fueron violentados muchos por la ignorancia, acá en Paine era un pueblo de trabajo... de trabajo no había estudio, el que podía estudiar era como... el hijo de un ricachón... a ellos no los tocaban... en el caso de mi tío... ellos eran de campo po' no... con suerte sabían leer y escribir, pero no

	<p>te sabían de leyes, no sabían... más otras cosas como ahora, que uno tiene un fundamento con que responder... tiene un motivo y un porque y un para que cuando te hace una pregunta y una respuesta, antes ellos no, ellos tú le haciai' una pregunta y no... se quedaban mirando y no sabían que responder, a mí me da la impresión que eh... eran así... no sabían para donde iba la micro, una cosa así... yo creo que esa fue también el abuso, el abuso de poder acá en Paine... porque de que hubo abuso de poder hubo mucho abuso de poder, de creer que los milicos, los... cuanto se llama... los carabineros de tener como más eh... poder sobre los campesinos... eh... fue como eh... fue algo muy fuerte... fue... un sobre derecho de ellos.</p>
<p>D</p>	<p>Claro, la pregunta once... eh... ¿Qué opinión o perspectiva tiene usted sobre los hechos de violencia política ocurridos en Paine?</p>
<p>MZ</p>	<p>Que opinión tengo yo... que fue una brutalidad... que fue eh... también fue una masacre, fue... como decían que era, era una guerra... acá no hubo una guerra... una guerra es cuando tu luchas con otras personas que están en la misma posición que tú y también tienen armas... pero acá peliaron' con personas que tenían una pala y ni siquiera, ni siquiera una pala, que los fueron a sacar de sus dormitorios, de sus casas eh... semidesnudos ¿y contra ellos tuviste una guerra? Ósea creo que pa' mi eso que se hizo en ese tiempo fue una crueldad, fue un... una masacre fue un asesinato, fue... no te lo puedo decir con otras palabras, creo que eso es como lo más fuerte que te puedo decir...</p>

<p>D</p>	<p>Mmm ya, la pregunta doce es ¿Por qué cree usted que ocurrieron estos hechos de violencia política particularmente en Paine? tu ya me contabas que relacionado con esta pregunta eh... era un poco el... el tema de que Paine es como una comunidad rural y campesina.</p>
<p>MZ</p>	<p>Claro... claro porque acá igual cuando tu... lo que te decía yo denantes' acá muchas personas eran eh... de la casa al trabajo y del trabajo a la casa, no sabían más allá de lo que... de lo que pasaba en el mundo exterior, pa' ellos de política yo te vengo a hablar de parte de mi tío, mi tío no sabia lo que era política, por lo que cuentan mis abuelos, no te puedo decir si mi tío estaba metido en esto, si mi tío estaba metido en otro, porque yo no lo sé, mis abuelos siempre me han contado que mi tío no pertenecía a ningún partido político y... que mi tío fue, se dedicaba de la casa al trabajo y del trabajo a la casa, y yo creo que fue por eso, fue porque... donde vieron que había un grupo y era un grupo que luchaba por la tierra y habían sindicatos porque el... en la... en el asentamiento de El Escorial había un sindicato que estaba luchando por la tierra, y ahí tomaron a todos los que trabajaban ahí, o al grupo que trabajaba ahí y algunos que se juntaban con los que más mandaban eh... o los que la llevaban, los tomaron presos por ellos, aunque no estuvieran implicados en este tema... se llevaron muchos papás que dejaron a sus hijos chiquititos... hijos de cinco años eh... nose... esposas embarazadas, bebes chiquititos, igual es fuerte y que después te digan no si copao, mi tío no tenía na' que ver en esto y se lo</p>

	llevaron por... por llevárselo, porque venían con una lista y si erai ya, fulanito de tal y teniai’ que decir ¡aquí! O si no te mataban... ¿cachai?
D	Claro... bueno esa fue... fueron las preguntas de la entrevista, voy a detener la grabación.

- Nota: esta transcripción de entrevista se utilizará con objeto de analizar su contenido solo para los intereses de la presente investigación.

Extracto de documento escrito N°1	
Nombre del documento	Relatos con historia, testimonios de familiares de detenidos desaparecidos y ejecutados de Paine. Testimonio de Hilda Cerda.
Tipo de documento	Testimonio.
Nombre del Autor	Germina, conocimiento para la acción.
Fecha y lugar de publicación	Paine, 2017
<p>“Cuando ya se lo habían llevado detenido a el y a su hermano. Juan Manuel, con su señora postulamos para que nos tocara una parcela porque así iban a dividir el asentamiento, pero para tener ese derecho teníamos que trabajar en lo que nos mandaran. Así, nos llevaron a sacar papas con los trabajadores, nos tuvieron en las bodegas de vino “desgramando almendras” que se llamaba a quitarle la primera capa de la cascara de la almendra.</p> <p>Me dieron una casa más arriba de donde vivíamos, ahí estuvimos viviendo pero después me pidieron la casa porque era del asentamiento. Tenia un sitio pero no</p>	

casa, no tenia donde vivir y un alemán que vivía frente a las bodegas de vino me dejo vivir con mis hijos ahí.”

Testimonio Hilda Cerda (2017) Germina, Paine. p. 11.

- Nota: esta recogida documental se utilizará con objeto de analizar su contenido solo para los intereses de la presente investigación.

Extracto de documento escrito N°2	
Nombre del documento	Relatos con historia, testimonios de familiares de detenidos desaparecidos y ejecutados de Paine. Testimonio de Isabel Lazo Maldonado.
Tipo de documento	Testimonio.
Nombre del Autor	Germina, conocimiento para la acción.
Fecha y lugar de publicación	Paine, 2014
<p>“Mi papá trabajaba apatronado en el fundo San Rafael, los patrones les daban casa a los trabajadores y así se mantenían con el trabajo. Después, cuando salió Eduardo Frei Montalva, vino la Reforma Agraria, se formaron los asentamientos y nosotros nos fuimos a vivir a otra casa en Nuevo Sendero. Nos asignaron una casa nueva que hicieron de cemento, o sea una casa bien hecha.</p> <p>(...) La vida en el asentamiento era distinta a la vida en el fundo. Mi papá ya no trabajaba para un patrón, él trabajaba para la casa. Mi papá sembraba la parcela y en esa época íbamos todos a trabajar cortando lo que sembraba, por ejemplo porotos, choclos. Recuerdo que él siempre tenía los primeros choclos, toda la</p>	

familia trabajábamos en la parcela en esa época. Además, a mi papá le gustaban las humitas.”

Testimonio Isabel Lazo Maldonado (2014) Germina, Paine. pp. 11-12.

- Nota: esta recogida documental se utilizará con objeto de analizar su contenido solo para los intereses de la presente investigación.

Codificación entrevista N°1.		
Segmentos	Dimensión	Categorías
<p>“Eh... eran ellos, eran... agricultores, bueno ellos, el... porque eran dos hermanos los que... pero mi marido era agricultor acá.”</p> <p>“El cuándo se... quedo el asentamiento... él era el que entregaba el de la JAP que llamaban... entregaba la mercadería a la gente.”</p>	<p>TL: Tipo de labor</p>	<p>TLA: Tipo de labor agraria</p> <p>TLS: Tipo de labor social</p>

<p>“- ¿Obtuvo su familiar algún tipo de mejora laboral con la implementación de la ley de reforma agraria? -... No.” “</p>	<p>ML: Mejora laboral</p>	<p>NML: Nula mejora laboral</p>
<p>“-Con la implementación de la ley de reforma agraria ¿se le otorgaron a su familiar tierras para desarrollar su actividad agrícola? -¡Si! Sí, el tenía tierras ahí... mi marido tenía tierras para sembrar...”</p>	<p>OTRA: Otorgación de tierras en reforma agraria</p>	<p>BOTRA: Beneficiario de la otorgación tierras en reforma agraria</p>
<p>“-¿En contrarreforma agraria estas tierras fueron retomadas por sus anteriores dueños? -Eran del asentamiento, pero después pasaron a ser parcelas... aparceraron esta parte de acá.”</p>	<p>DTCRA: Despojo de tierras en contrarreforma agraria</p>	<p>ADTCRA: Afectado por el despojo de tierras en contrarreforma agraria</p>

Codificación de entrevista N°1. Elaboración propia.

Codificación Entrevista N°2		
Segmentos	Dimensión	Categorías
<p>“mi compañero era presidente de la JAP en Paine, el estaba dedicado a lo que era el abastecimiento”</p> <p>“éramos los dos militantes del partido comunista, los dos ingresamos en la misma fecha, el año setenta nosotros ingresamos al partido comunista”</p> <p>“indudablemente todo lo que fuera a ser suslevancia del poder jerárquico de los poderosos, eran aplastados po’ o eran cambiados de faena o eran echados... entonces había que empoderar a la gente de sus derechos, y ese rol lo hacíamos”</p>	<p>TL: Tipo de labor</p>	<p>TLE: Tipo de labor educacional</p> <p>TLP: Tipo de labor política</p> <p>TLS: Tipo de labor social</p>

<p>“Ninguna... ninguna, ninguna pue’ nosotros estábamos en ese rol, que era un rol social que uno lo tiene como militante, uno sabia que se tenia que ir a ese lugar que... no tenía locomoción, que estábamos lejos de todo... de todo lo humano, estábamos prácticamente casi aislados...”</p>	<p>ML: Mejora laboral</p>	<p>NML: Nula mejora laboral</p>
<p>“al aplicar la reforma agraria ellos estaban bien porque podían mantener a sus familiar que eran numerosas y todo pero cuando vino el golpe fascista y... te vuelvo a decir, se le quitaron las tierras a muchos de ellos quedando sin ¡nada! Sin nada... desalojados de su propia tierra... y nunca</p>	<p>OTRA: Otorgación de tierras en reforma agraria</p>	<p>NBOTRA: No beneficiario de la otorgación de tierras en reforma agraria</p>

<p>tuvieron una ley reparatoria hasta el día de hoy hay muchos Chainos que quedaron sin nada... ¡sin nada! Tuvieron que buscar la forma de sobrevivir y... la... reparatoria que obtuvieron no fue en tierra, sino que fue en dinero que tampoco era el equivalente al valor de sus tierras entonces fue una reparatoria mínima que en algunos casos pudieron recibirla y... poder seguir sobreviviendo con la cantidad de hijos que tenían y con las falencias económicas que... ósea no podían tener, no podían tener las siembras que tenían cuando eran hacendados”</p>		
---	--	--

<p>“entonces mi compañero lo que empezó a hacer fue a diferenciar los roles de los distintos componentes de la directiva y dando orientaciones embancadas en lo que tenían que defender, que eran sus tierras ¿ya? Indudable porque con el golpe militar salió el decreto de ley con el que se les quito las tierras, ellos no quedaron dueños de sus tierras, la gran mayoría las perdió y nunca fueron reparados los campesinos que perdieron sus tierras”</p>	<p>DTCRA: Despojo de tierras en contrarreforma agraria</p>	<p>NADTCRA: No afectado por el despojo de tierras en contrarreforma agraria</p>
<p>“indudablemente que se caracteriza por ser un sector rural como otras zonas que también tuvieron las mismas características como</p>	<p>CVP: Causa de violencia política</p>	<p>CVPSE: Causa de violencia política por similitud espacial CVPSP: Causa de violencia política por similitud política</p>

<p>Lonquén, que ahí también fueron asesinados campesinos, netamente por lo que yo te decía, por el tema de la reforma agraria y se les vio como personas con poder que no iban a someterse porque indudablemente para el patrón, para el terrateniente el sometimiento era la particularidad que se tiene hoy día... que los que trabajan, los temporeros tienen que aceptar muchas veces maltrato eh... menoscabo en su trabajo...”</p>		
--	--	--

Codificación de entrevista N°2. Elaboración propia.

Codificación Entrevista N°3		
Segmentos	Dimensión	Categorías
“mi papá participaba más que mis hermanos...”	TL: Tipo de labor	TLC: Tipo de labor agraria

<p>participaba el de las actividades que tenía el asentamiento, había un asentamiento que se llamaba Nuevo Sendero... y ese asentamiento lo que... lo que hacia era juntar a los campesino' con la... con la idea de asesorar eh... de parte de la CORA eh... la expropiación de fundo”</p> <p>“como campesino ellos trabajaban la tierra que era del fundo ¿se fija? Entonces eh... Llego la idea y se promulgo digamos una ley que era eh... la reforma agraria, entonce' ahí eh... ellos, mi papá participaba del asentamiento y algunos se quedaron apatronao' y eso tomaron asentamiento entonces</p>		<p>TLS: Tipo de labor social</p>
--	--	----------------------------------

<p>mi papá también participo del asentamiento con uno de sus hijos”</p> <p>“era un campesino que formaba parte del sindicato como muchos más y... lo que mi papá hacia era que en otra localidad de, cercana o vecina se formaban sindicatos y ¿que ellos hacían? Apoyarlos... de un asentamiento a otro se apoyaba, y eso... eso yo creo que lo hizo que quedara en la lista de los que fueron asesinados el dieciséis de octubre... porque participaba mi papá mucho de ayudar a los campesinos que formaron el sindicato”</p>		
<p>“el llego a tener su casa propia donde vivíamos todos juntos, vivíamos</p>	<p>ML: Mejora laboral</p>	<p>PML: Potencial mejora laboral</p>

<p>asinaos' pero estábamos todos juntos y éramos cabros chicos también po, el tenía sus tierras, el iba feliz a trabajar a su, a su... a su tierra, el sacaba choclos, porotos, me acuerdo que salía en la carretera a vender a la plazita no... el feliz en su tierra”</p>		
<p>“claro que sí, claro... pero el se gano su tierra, se gano su casa”</p>	<p>OTRA: Otorgación de tierras en reforma agraria</p>	<p>BOTRA: Beneficiario de la otorgación de tierras en reforma agraria</p>
<p>“después que paso el setenta y tres se llevaron a mi hermano, a mi papá nosotros quedamos totalmente abandonadas y después con el tiempo nos dimos cuenta que llego un dueño... un tipo dueño... nose con plata se podría decir, mi mamá llena de terror, de pánico, porque ella tenía que</p>	<p>DTCRA: Despojo de tierras en contrarreforma agraria</p>	<p>ADTCRA: Afectado por el despojo de tierras en contrarreforma agraria</p>

<p>pagar una deuda del banco, mi mamá se la vendió... se la vendió a el ese fundo.”</p>		
<p>“venganza, esa fue una venganza de los civiles, de carabineros y de los militares, los cuales ellos se encontraron, esta fue una venganza en Paine”</p> <p>“sesenta son campesinos y diez podrían ser obreros nomas... entonces cada uno de estos campesinos asesinados en distintos lugares por ejemplo en Escorial, puros campesinos, diecisiete campesinos, en Aculeo que es un lugar también campesino al igual que El Escorial, trece, en Nuevo Sendero fueron ocho, en Veinticuatro de Abril</p>	<p>CVP: Causa de violencia política</p>	<p>CVPSE: Causa de violencia política por similitud espacial</p> <p>CVPSP: Causa de violencia política por similitud política</p>

también, veintidós, entonces no me cabe ninguna duda que... fue una venganza, civiles, carabineros y militares...		
---	--	--

Codificación de entrevista N°3. Elaboración propia.

Codificación Entrevista N°4		
Segmentos	Dimensión	Categorías
<p>“como mi tío tenía diecisiete años ayudaba en la casa a trabajar porque mis abuelos estaban enfermos, así que trabaja en el campo y así se llevaba...”</p> <p>“Mi tío era un trabajador agrícola... el no pertenecía a ningún partido político, no pertenecía ningún movimiento, el solamente era un trabajador...”</p>	TL: Tipo de labor	TLC: Tipo de labor campesina
<p>“Que yo sepa no, porque mi tío trabaja en El Escorial y mis abuelos</p>	ML: Mejora laboral	NML: Nula mejora laboral

<p>trabajaban en Liguai, así que no... no hubo nada que ayudara la reforma agraria no.”</p>		
<p>-</p>	<p>OTRA: Otorgación de tierras en reforma agraria</p>	<p>-</p>
<p>-</p>	<p>DTCRA: Despojo de tierras en contrarreforma agraria</p>	<p>-</p>
<p>“Yo creo que la violencia... pienso que fue la rivalidad... eh... el pensar que el uno era mejor que otro...” “haya en Paine, en eh... allá fueron violentados muchos por la ignorancia, acá en Paine era un pueblo de trabajo... de trabajo no había estudio, el que podía estudiar era como... el hijo de un ricachón... a ellos no los tocaban... en el caso de mi tío... ellos eran de campo po’ no... con</p>	<p>CVP: Causa de violencia política</p>	<p>CVSP: Causa de violencia política por similitud política</p>

<p>suerte sabían leer y escribir, pero no te sabían de leyes, no sabían...”</p> <p>“donde vieron que había un grupo y era un grupo que luchaba por la tierra y había n sindicatos porque el... en la... en el asentamiento de El Escorial había un sindicato que estaba luchando por la tierra, y ahí tomaron a todos los que trabajaban ahí, o al grupo que trabajaba ahí y algunos que se juntaban con los que más mandaban eh... o los que la llevaban, los tomaron presos por ellos, aunque no estuvieran implicados en este tema...”</p>		
---	--	--

Codificación de entrevista N°4. Elaboración propia.

Codificación testimonio N°1	
Dimensión	Categoría

TER: Tipo de espacio rural	TERA: Tipo de espacio rural de Asentamiento
SPT: Situación de posesión de terreno	SPTTE: Situación de posesión de terreno efectiva
SPV: Situación de posesión de vivienda	SPVNE: Situación de posesión de vivienda no efectiva.

Codificación de testimonio N°1. Elaboración propia.

Codificación testimonio N°2	
Dimensión	Categoría
TER: Tipo de espacio rural	TERA: Tipo de espacio rural de Asentamiento
SPT: Situación de posesión de terreno	SPTTE: Situación de posesión de terreno efectiva
SPV: Situación de posesión de vivienda	SPVE: Situación de posesión de vivienda efectiva

Codificación de testimonio N°2. Elaboración propia.