



UNIVERSIDAD
ACADEMIA
DE HUMANISMO CRISTIANO

FACULTAD DE CIENCIAS SOCIALES
ESCUELA DE GEOGRAFÍA

Transformaciones en la economía campesina por la instalación de la agroindustria en la comuna de Cabildo, provincia del Petorca.

Denisse Navarrete C

Santiago de Chile, 9 de Marzo 2017

Seminario de grado presentado a la Escuela de Geografía de la Universidad Academia de Humanismo Cristiano como uno de los requisitos para optar al grado académico de Licenciado en Geografía

Profesoras Guías: Gabriela Raposo Quintana & Ximena Valdés Subercaseaux

Tabla de contenido

AGRADECIMIENTOS:.....	4
Resumen:	6
I. Introducción	7
II. Presentación de la Investigación	8
1. Problematización y antecedentes del problema.....	8
1.1 Características de Cabildo:	8
1.2 Conflictos por el Agua:	14
1.3 Transformación de las prácticas espaciales de los pequeños propietarios:	16
1.4 Esquema de la Problematización:	19
1.5. Pregunta de Investigación y objetivos	20
III. Marco Conceptual:.....	21
1 Cambios en la historia reciente en el sector rural chileno:	21
1.1 Esquema de Conceptos:	21
1.2 Reforma Agraria:	22
1.3 Contrarreforma:	22
1.4 Economía agrícola y neoliberalismo:.....	23
1.5 Los pequeños productores y la economía campesina:.....	24
1.6 Descampesinización:.....	25
1.7 Proletarización:.....	27
1.8 Asalarización:	27
1.9 Feminización del empleo agrícola:	28
2 Posicionamiento Teórico:	29
IV. Metodología:.....	30
1 Fases de la investigación:	30
1.1 Definición del enfoque:.....	30
1.2 Definición de la muestra:.....	30
1.3 Fuentes, técnicas de recolección y actividades:.....	31
1.4 Definición de la técnica de análisis:.....	34
1.5 Definición de las Actividades:.....	34
1.6 Carta Gantt:.....	35

V. Análisis y Desarrollo:	35
I Caracterización de las económicas tradicionales campesinas antes de la instalación agroindustrial	36
1.1 Familia Campesina:	36
1.2 La venta de las tierras:	39
II Transformaciones en las economías campesinas a raíz de la instalación de la agroindustria	42
1.1 Cambio en la tenencia y el uso de la tierra	42
1.2 Producción que había en las economías campesinas antes de la agroindustria.....	46
III Variaciones en las prácticas económicas antes y después de la instalación agroindustrial	49
1.1 Trabajo asalariado en las agrícolas	49
1.2 Situación de la mujer	53
IV Modificación en las prácticas económicas de los pequeños propietarios.....	55
1.1 Nuevas prácticas económicas: ¿Qué ocurre una vez se termina la economía campesina?	55
1.2 Apoyo Estatal para el pequeño propietario.....	58
1.3 Asociación de campesinos entre vecinos a nivel local y a nivel regional como Petorquinua	63
VI. Conclusiones e ideas finales	65
1.1 De acuerdo a los resultados	65
1.2 Conclusión final	66
VII. Bibliografía	68
VIII. ANEXOS:	71
Registro Terreno:.....	71
Entrevistas:.....	76
Entrevista Enfocada:	76
Entrevistas Informales:.....	82

AGRADECIMIENTOS:

En primer lugar quiero agradecer a Dios porque sin él no habría podido llegar al lugar en el que estoy ahora, ha sido mi apoyo y consuelo, nada habría sido posible sin su ayuda, también agradezco a mis padres que tienen parte importante del camino que he recorrido, son engranajes infaltables en esta etapa, por su paciencia y el apoyo incondicional que me brindaron, sus consejos y la forma en que me han enseñado a ver los obstáculos, los fundamentos que me han entregado, enseñándome y procurando que no pierda el rumbo en mi vida.

Agradezco enormemente a mis profesoras guías Gabriela Raposo y Ximena Valdés por el arduo trabajo que les significó al realizar este trabajo, porque a pesar de mis faltas y fallas me apoyaron, me hicieron crecer y aprender más; sobre todo por el amplio conocimiento que me proveyó la profesora Ximena y la dedicación que le dio a mi trabajo en el último tiempo, demostrando que a pesar de las falencias, esta investigación importaba.

A Don Herman, por ser parte importante de la investigación facilitándome el contacto con las personas para el trabajo y proveer lugar donde quedarme en la comuna; a Alex que aguantó todas las quejas y los malos momentos que este trabajo me trajo, y siguió apoyándome, confiando en que terminaría. Agradezco el apoyo de mi familia, primos, tíos, etc. También les doy las gracias a mis pastores por sus preocupaciones y las oraciones que destinaron a esta etapa.

Puedo decir que he terminado una etapa y poder continuar con las otras que se vienen; de nuevo las gracias a mi Dios...

Jehová está conmigo entre los que me ayudan; Mejor es confiar en Jehová, que confiar en el hombre.

Mi Dios eres tú y te alabaré; Dios mío, te exaltaré, porque él es bueno y porque para siempre son sus misericordias.

Resumen:

El siguiente estudio fue desarrollado a raíz de una problemática aun persistente en los sectores rurales de nuestro país y que busca comprender los cambios en las prácticas económicas que han surgido en el campesinado por la instalación de la agroindustria en la comuna de Cabildo, para llegar a esto se utiliza el método cualitativo, en el que se incluyen entrevistas principalmente a los pequeños propietarios y un análisis censal comparativo entre los censos agropecuarios del año 1997 y el 2007, junto con la información que proporciona la INDAP, intervención que el estado genera para la ayuda del campesino, todo esto para entender cómo se llegó a las prácticas económicas distintas que se conocen en el sector rural, como uno de los ejemplos de estos cambios son los trabajos de temporeros.

I. Introducción

Esta propuesta nace de los conflictos asociados al desarrollo agro-industrial en los espacios rurales y la disputa por los recursos entre campesinos/ pequeños propietarios y empresarios.

En las últimas décadas hubo cambios en el uso del suelo en la comuna de Cabildo, fenómeno que coexistió junto a la apropiación del agua por parte de la agroindustria. La privatización del agua en el periodo económico del modelo neoliberal instaurado en la dictadura militar, provocó la escasez hídrica en la zona debido a la actividad agrícola que se estableció, en primer lugar por compra de predios o parcelas que fueron entregadas en la reforma agraria a los campesinos, los que en su mayoría fueron forzados a venderlas, También por la falta de agua y de apoyo estatal al campesinado, generaron que estas ventas fueran a los grandes empresarios, entre los cuales, algunos en su tiempo fueron antiguos patrones de los fundos que fueron expropiados durante la reforma agraria. Los campesinos – o pequeños productores-, se empobrecieron, perdieron su capacidad de producción y muchos de estos terminaron vendiendo a quienes antes servían como inquilinos.

La posible disminución de las tierras y la reducción en su capacidad de producción, produjeron cambios en las economías familiares campesinas del sector afectado, modificando a su vez en las prácticas tradicionales que existían hasta antes de la instalación de la agroindustria.

Este trabajo busca conocer y analizar las transformaciones provocadas por la instalación de empresas agroindustriales en economías campesinas en la comuna de Cabildo como consecuencia del desarrollo económico neoliberal en Chile.

Se analizarán las modificaciones en las prácticas socio-económicas de los pequeños productores antes perder la tierra y después de su venta en función de los fenómenos que ocurrieron en las últimas décadas, como la contra-reforma agraria y el proceso de privatización del agua que se inició en 1981.

En suma, se trata de comprender cómo se modificaron las prácticas que caracterizaban a las economías campesinas en un pasado cercano, a la luz de los impactos del modelo neoliberal en una comuna y explicar las nuevas formas de vida que se han desarrollado para lograr subsistir en un nuevo contexto.

II. Presentación de la Investigación

1. Problematicación y antecedentes del problema

1.1 Características de Cabildo:

Cabildo es una comuna que pertenece a la Provincia de Petorca en la región de Valparaíso. Es una comuna que no tiene salida al mar y se emplaza hacia al interior de la cordillera de los Andes. Está atravesada por el río Ligua, cuyos afluentes nacen en los Andes.

Los cursos de agua son de régimen pluvial; en temporada de invierno alcanzan su mayor caudal. Su emplazamiento permite que aquí se desarrolle un clima templado semiárido, factor climático que incide en las características micro climáticas en la comuna. El PLADECO comuna señala “Dada su posición interior, alejada de la costa, posee un clima templado semiárido de temperaturas moderadas, encontrando la mayor parte del tiempo un cielo despejado, limpio y transparente; con temperaturas muy agradables que promedian los 20° Celsius en primavera-verano y 6° Celsius en la temporada otoño-invierno, además tiene microclimas y excelentes aptitudes del suelo que permiten una producción frutícola reconocida en mercados internacionales y nacionales” (Municipalidad de Cabildo, 2014,14).

Imagen 1 Plantaciones En la Comuna por la adaptación óptima para la producción de paltos.



Fuente 1 Imagen obtenida de <http://static.panoramio.com/photos/original/41180605.jpg>

Imagen 2 Cartografía del Área de Estudio

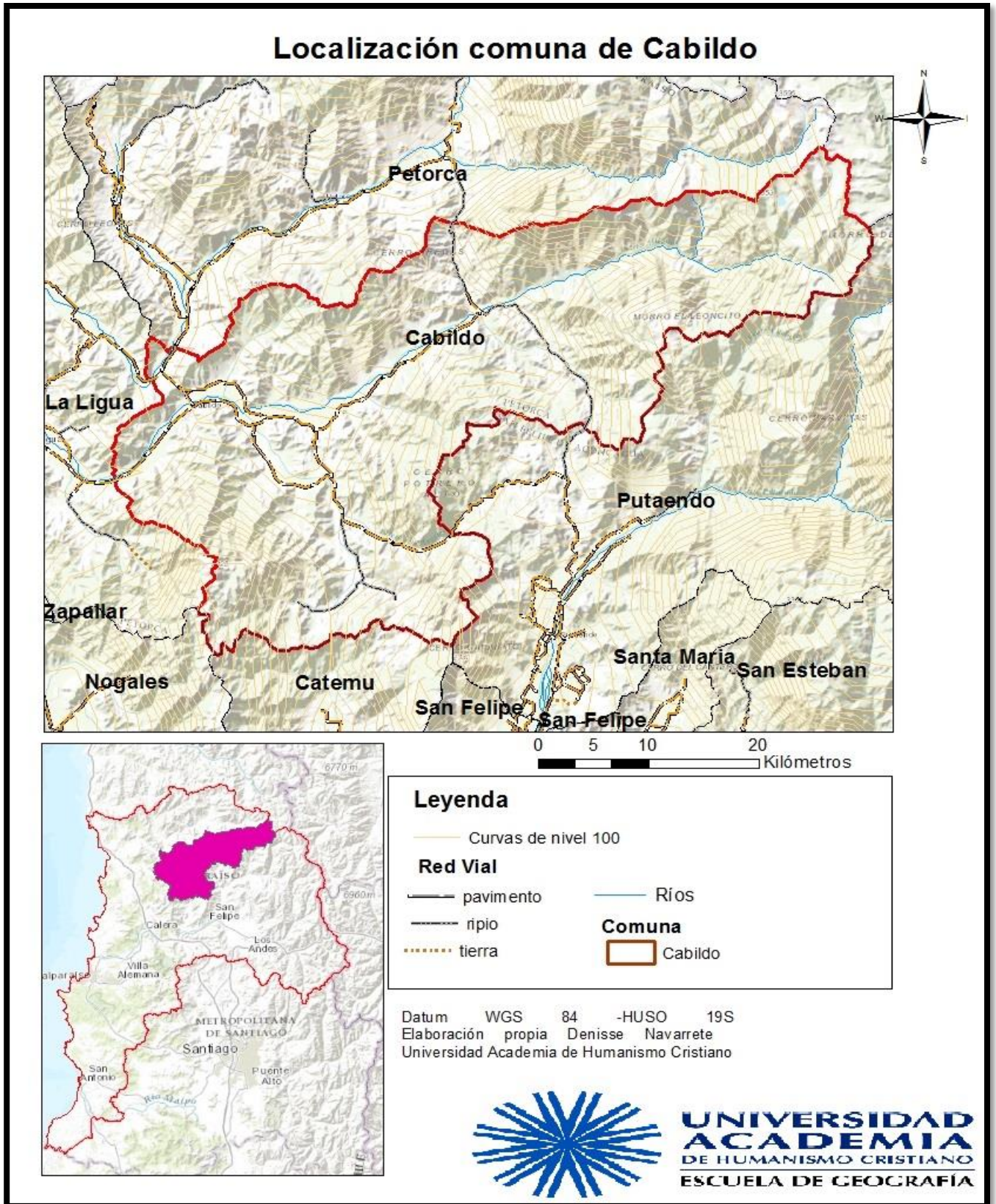

Fuente 2 Elaboración Propia

Como lo menciona el PLADECO, gracias a su topografía, se generan zonas de microclimas que optimizan las posibilidades de cultivo. Lo anterior, sumado al material sedimentario que arrastra el río y que deposita en los suelos, hace que estos sean ricos en minerales, propicios para el cultivo. Finalmente, a la creación de canales de regadío, han hecho de esta comuna una buena zona para el desarrollo de la producción agrícola, cuestión que se consolidó entre los años treinta y setenta del siglo XX.

El poblamiento se localiza principalmente a lado sur sobre el canal Los Ángeles, en las laderas de los cerros y a los lados del camino a La Ligua. Las localidades que se destacan dentro de la comuna son San José, Cabildo centro, La Gruta, Cabildo Alto, Cabildo Poniente y Cabildo Oriente. Mientras las que pertenecen al sector rural son: Los Molinos, San Lorenzo, La Vega, La Viña, Bartolillo, Pivilén, Paihuén, Alicahue y Los Perales, por el Estero Alicahue y al suroriente se encuentran: Algarrobo, La Mora, Las Puertas y Guayacán, por el Estero Los Ángeles. Hacia el poniente y en fondo de valle, encontramos las localidades: Montegrande, Peñablanca y El Ingenio.

Como se muestran en la imagen siguiente donde se muestra la ubicación de las localidades rurales en Cabildo:

Localidades rurales en Cabildo



En la imagen se puede observar la superficie limitada por la línea de color amarillo.

Fuente 3 Elaboración propia desde google earth.

De una población de 18.916 habitantes, el 65.8% pertenece al sector urbano y el 34.2% al sector rural, información que señala el PLADECO comunal 2014, en base al censo del año 2002.

Desde 1970 hasta ahora ocurrieron distintos procesos que transformaron el mundo rural en el país, entre ellos se destaca la reforma agraria y posteriormente la contrarreforma de la mano de la implementación del modelo neoliberal en la economía agrícola.

Estos hechos incidieron en la tenencia de la tierra. Las propiedades pertenecientes a familias por generaciones -en lo se conoce como período de la hacienda-, durante la reforma agraria fueron expropiadas, divididas y entregadas a los pequeños productores. Luego en la contrarreforma, buena parte de las tierras fueron devueltas a quienes habían sido expropiados -patrones, terratenientes, etc.-, mientras que la otra parte fue parcelada y otorgada en propiedad individual a los campesinos.

En el período de la Reforma (1960), en la tierra que estaba en manos de campesinos se desarrolló una economía basada en la subsistencia, y el mercado. Con la contrarreforma (1975), se implementaron nuevos modelos de producción. "Luego de ello, el modelo neoliberal hizo traspasar la propiedad a nuevos propietarios, quienes modernizaron la producción y dieron trabajo agrícola, utilizando como mano de obra a los mismos campesinos" (Municipalidad de Cabildo, 2014: 18), lo que contribuyó a la venta de la tierra. Cuando hablamos de agroindustrias nos referimos a empresas privadas dedicadas a la plantación en la zona, principalmente de paltos y limones, que ocupan el 70% de agua, siendo una de las actividades más demandantes de agua (municipalidad de Cabildo PLADECO 2014).

Al establecerse el modelo neoliberal en los años 1975 en el país junto con periodo de la contrarreforma, se hizo factible la llegada de la agroindustria por una mirada económica del espacio que transforma los recursos en producción y ganancia, viendo la zona como una zona/recurso (agua y suelo), que por esta razón genera un conflicto hídrico causado por la disputa entre empresarios y pequeños productores de estos recursos.

"De acuerdo al censo agropecuario del 2007 la superficie agrícola es de 66,20 km², lo que representa al 4,6% de la superficie comunal (6.620há), y el área restante está conformada por praderas, matorrales, bosques y áreas carentes de vegetación.

Cuando hablamos de agroindustrias nos referimos a empresas privadas dedicadas a la plantación en la zona, principalmente de paltos y limones, que ocupan el 70% de agua, siendo una de las actividades más demandantes de agua" (Municipalidad de Cabildo, 2014, 17).

En cuanto a la tenencia de la tierra, "De acuerdo a cifras aportadas por el último Censo Agropecuario (MINAGRI 2007), las unidades productivas con más de 20 ha (11.5%) poseen el 98,2% del terreno agrícola, en tanto el 1,8% de los terrenos agrícolas corresponden a unidades con menos de 20 ha (88,5%). Esto significa que la totalidad de los pequeños agricultores poseen apenas el 1,8% de los terrenos, concentrándose la propiedad en grandes empresarios."(Municipalidad de Cabildo, 2014:26).

Dentro de la agroindustria es común encontrar inversionistas extranjeros. A diferencia de estos "el campesino puede caracterizarse como pequeño agricultor asentado en explotaciones, sea como propietario, arrendatario, aparcerero, colono, ocupante precario o asignatario de la reforma agraria. Además, este grupo cuenta con características

económicas, sociales y culturales específicas, entre las cuales se pueden explicar las siguientes: a) ejecuta actividades agrícolas con doble función productora y consumidora; b) utiliza intensivamente la mano de obra familiar y limitado uso de capital; c) produce principalmente para el autoconsumo, con rango variables orientados hacia el mercado.”(IICA, 1989: 23). Generalmente los pequeños productores poseen de 1 a 20 hectáreas, los medianos están entre 20 a 100 hectáreas y los grandes empresarios poseen entre 100 a 1000 hectáreas, según la clasificación del censo agropecuario 2007.

Más allá de la comuna, en términos regionales se menciona que “De acuerdo a la condición jurídica de la explotación, con o sin tierra, son 906 explotaciones, abarcando 129.432,9 ha, de las cuales el 95,6% son propiedades jurídicas, mayoritariamente sociedades anónimas (117.467,2 ha). Las personas naturales concentran sólo el 4,4% de la totalidad de las tierras, con el 90,8% del número de explotaciones. Es decir, los pequeños y medianos agricultores poseen una ínfima cantidad de superficie de tierra, en comparación a las sociedades anónimas que concentran en menos unidades de explotación, las mayores superficies de terreno.” (Municipalidad de Cabildo, 2014: 26)

En cuanto al uso del suelo en la Región de Valparaíso a la cual corresponde la comuna de Cabildo cultivos y plantaciones con potencial exportador tienen la siguiente localización:

Rubros con Potencial Exportador por Territorio regional, en el sector Agropecuario



Fuente 4 Seremi Agricultura Región Valparaíso

A nivel regional, las explotaciones y la superficie plantada entre 1997 y 2007 muestran una disminución en el número explotaciones pero se puede observar una extensión en las hectáreas destinadas para el cultivo, lo que significa un aumento en la expansión de la superficie agrícola, con especificación en el tipo de plantación, esto se debió a las características de la comuna para la producción de paltas principalmente que su producción estimada se mantuvo sobre las 100 toneladas desde el año 2009 al 2016.

ANTECEDENTES PRODUCTIVOS PALTA HASS - CHILE

Cifras en toneladas

Temporada	Producción estimada	Consumo interno	Exportaciones
2009/10	300.000	104.000	196.000
2010/11	170.000	81.000	81.312
2011/12	195.000	77.000	116.400
2012/13	166.000	97.000	65.070
2013/14	205.000	72.008	132.992
2014/15	152.000	83.373	68.627
2015/16	175.000	60.706	114.294
2016/17	190.000*	62.244	127.756**

Fuente 5 cuadro obtenido en Decofrut.

Actualmente en la comuna hay un total de 3073 hectáreas de superficie destinado a la producción de palta, siendo el 13% dentro de la región (100%), con una producción estimada de 190.000 toneladas para el periodo de años entre 2016/17.

Datos que se observan en la siguiente tabla de la producción de paltos en Chile:

Cifras en hectáreas

REGIÓN	COMUNAS	SUPERFICIE	CONCENTRACIÓN REGIONAL	CONCENTRACIÓN NACIONAL
Coquimbo	Ovalle	2.091	42%	7%
	Illapel	1.093	22%	4%
	Salamanca	544	11%	2%
Total Coquimbo		5.024	100%	17%
Valparaíso	Cabildo	3.073	17%	10%
	Hijuelas	2.391	13%	8%
	Quillota	2.058	11%	7%
	La Cruz	1.931	10%	6%
	Panquehue	1.798	10%	6%
	La Ligua	1.276	7%	4%
	Petorca	1.207	6%	4%
Total Valparaíso		18.588	100%	62%
Metropolitana	Melipilla	2.296	47%	8%
	María Pinto	1.084	22%	4%
Total Metropolitana		4.895	100%	16%
O'Higgins	Peumo	853	50%	3%
Total O'Higgins		1.702	100%	6%
TOTAL CHILE		30.209		100%

Fuente 6 Fuente Informe de Decofrut, tabla obtenida de la Oficina de estudios y políticas Agrarias.

1.2 Conflictos por el Agua:

El conflicto por el agua se origina en la dictadura militar y a través de la creación del Código de Aguas (decreto con fuerza de ley 1122), se establece en el Artº4 y 5 que el recurso hídrico es un bien público que se puede otorgar a privados. “ARTICULO 4º- Atendida su naturaleza, las aguas son muebles, pero destinadas al uso, cultivo o beneficio de un inmueble se reputan inmuebles. Art. 5º Las aguas son bienes nacionales de uso público y se otorga a los particulares el derecho aprovechamiento de ellas, en conformidad a las disposiciones del presente código.” (Ley N° 1122, 1981: 10).

La concesión de los derechos hídricos de Cabildo, es entregados a grandes empresas agrícolas, que llegan a la zona y generan además cambios en los pobladores, quienes hasta ese momento tenían un desarrollo económico basado en la producción familiar, que fue cambiando al aumentar la apropiación y utilización del agua por parte de las agroindustrias. Por los derechos de agua que han obtenido, junto con los que han ido agregando y solicitando en los últimos años a la DGA.

Según estudios de esta institución en la provincia del Petorca en el año 1996 ya existía una escases de agua, ya que la capacidad de recarga del río no abastecía la cantidad de agua que la empresas requerían, lo que ha aumentado en los últimos años y ha generado una situación de emergencia en la provincia, más aun en la comuna de Cabildo por encontrarse cerca del río más afectado conocido como Ligua, cuyos afluentes se mantienen secos por la intervención agroindustrial.

Considerando que desde el año 2000 el sector enfrenta una situación de escasez de agua según datos de la DGA, lo que acentúa aún más el contraste entre los pequeños productores afectados y las empresas, el factor que ha provocado el conflicto en la zona es la usurpación de aguas por parte de las agroindustrias en napas donde no tienen derecho de extraer; estas situaciones generan que los campesinos y pequeños productores de la Cabildo se vean afectados por el empobrecimiento que deben sobrellevar, ya que sin agua no pueden cultivar, y como consecuencia no pueden seguir subsistiendo de sus propios productos, ya que su producción se ve afectada. Esta situación lleva a que las prácticas espaciales del pequeño productor hayan sido transformadas en función de las necesidades de las empresas agrícolas industriales.

En Petorca los conflictos de esta índole vienen perjudicando a campesinos/pequeños agricultores desde que empezó a desarrollarse la agroindustria, por la extracción de agua que esta actividad genera, acaparado la fuente del recurso hídrico despojando a los campesinos del agua.

Como consecuencia a la intervención de las agroindustrias, “Los caudales de los ríos Ligua y Petorca han desaparecido. Lo mismo ocurre con las napas subterráneas de sus cuencas que están agotadas. La escasez de agua perjudica, en el caso de Petorca, a 7 mil agricultores y unas 40 mil personas. En decenas de localidades y caseríos, la única fuente de

abastecimiento de agua son los camiones cisterna que dos veces al mes pasan a dejar el agua.”(Marín, 2011: 1).

Esta escasez no solo afectó al sector rural de la comuna, sino que también a la población urbana, condicionando la utilización del agua al punto de contar con ella un par de horas en el periodo de tiempo en que la insuficiencia era más latente.

Esto ocurre porque “En La Ligua, Cabildo y Petorca se destina 90% de la superficie cultivada a la producción de paltas. En 40% de la superficie cultivada los suelos no tienen aptitud de cultivo, fundamentalmente laderas de cerros. La puesta en marcha de actividad productiva en estos lugares supone la extracción y traslado de ingentes cantidades de agua.” (Marín, 2011: 1).

Por lo que las empresas compraron los posos de aguas de los campesinos en tiempos donde esta no escaseaba, para mejorar su producción y tener de donde sacar cuando se haya acabado en las extensiones de tierra que ellos poseen.

La escasez de agua ocasionó el “estado de emergencia agrícola¹” en la comuna de Cabildo junto a otras comunas de la Región de Valparaíso en el año 2008, esta noticia fue anunciada en el diario El Mostrador. La situación se mantuvo en el gobierno de Sebastián Piñera entre los años 2010 al 2014. Y para amortiguarla se destinó dinero que ayudaría a los sistemas de riego, abastecimiento de agua y planes de empleo en el sector agrícola.

“Al amparo de la institucionalidad vigente (Código de Aguas), que ha otorgado a la DGA la atribución de entregar derechos de agua a grandes empresarios, ésta ha procedido a despojar de ellas a los campesinos y a los ecosistemas. La dependencia ha seguido entregando derechos de agua después que ella misma declarara en 2004 agotados los ríos Ligua y Petorca.” (Marín, 2011: 1). Estas empresas actúan bajo el poder que le otorgan los derechos de aguas, dejando sin agua a la población local, la que se encuentra en un estado de pobreza constante y en aumento.

Como se puede apreciar esta zona ha entrado en conflicto por la apropiación agroindustrial del agua desde la instalación de las plantaciones en los predios que compraron las agroindustrias, que se acentuó con la escasez hídrica que ha tenido por varios años en la comuna, situación que también ha traído descontento, en los sectores de los pequeños propietarios de la provincia de Petorca y en Cabildo.

Al disgusto se suman las nuevas dinámicas que deben afrontar, entre ellas un proceso de descampesinización, suceso que ha sido definido para otros períodos y lugares en éstos términos: “es decir, se ven obligados a abandonar sus predios –los cuales se incorporan a unidades más amplias que permiten producir para el mercado- o bien, son impulsados a desarrollar actividades complementarias.” (Baraona, 1961: 244).

¹Las emergencias agrícolas se coordinan por la unidad de emergencias agrícolas, según situaciones que afecten al suelo y los recursos para la producción agrícola, como en este caso se denominó como estado de emergencia agrícola por déficit hídrico que afectó a localidades de la provincia de Petorca.

Este proceso de pérdida de tierras y de agua, favorece a la dinámica del trabajo asalariado que ocurre en el contexto neoliberal, ya que “Para el capital es muy conveniente, por supuesto, que los trabajadores queden «liberados» de cualquier acceso a la tierra u otros medios de producción, de modo que no tengan otra opción que vender su fuerza de trabajo para sobrevivir. Cuando esto se pone en funcionamiento, los capitalistas pueden asegurarse de que los trabajadores producen mercancías por mayor valor que el valor de mercado de su fuerza de trabajo.”(Harvey, 2014: 76). Tal situación les ocurre a las familias como resultado de la apropiación por des-posesión de los predios campesinos; ello trae consigo un cambio en el trabajo, en la forma de producir y en las prácticas que de esta situación nacen estos fenómenos que adquieren diferentes expresiones según género, edad y situación familiar en la que los campesinos se encuentren.

En un contexto de escasez hídrica los campesinos que aún mantienen sus tierras han mostrado su malestar por medio de acciones legales en contra de quienes hacen abuso del uso del agua de forma inapropiada a una escala local, luchando contra la presión que ejercen las agroindustrias por el uso de los recursos

A lo que la actitud de los empresarios, agravia más la situación, ya que no conformes con la obtención de predios en el valle de la comuna con el apoyo del estado han modificado el uso de las laderas para mantener y expandir la producción “En la provincia de Petorca, en particular las comunas de Cabildo, La Ligua y Petorca el 90% de la superficie cultivada se encuentra destinada a la producción de paltas. De estos paltos el 40% se encuentra en suelos de cerro que han sido tecnificados a través de la Ley 18.450 que bonifica sus sistemas de riego en un 80%, para así salvaguardar las inversiones y garantizar la plusvalía que genera el negocio de las paltas para los grandes agroindustriales.” (Mundaca, 2014: 1).

Observar las transformaciones en las prácticas espaciales de la comunidad que surgen a causa del cambio de la economía campesina es parte de la problematización de la investigación, como una consecuencia de la instalación de las agroindustrias, posteriormente a los procesos históricos de la reforma agraria y la contrarreforma, y por la apropiación del recurso más importante en la zona que es el recurso hídrico, estando este entrelazado con la posesión de la tierra. Dichos fenómenos han modificado la tenencia de la tierra, la propiedad del agua generando procesos de proletarización y asalarización.

Esta situación se va a abordar desde un pensamiento crítico, utilizando conceptos como economía campesina, cambios en las prácticas espaciales, entre otras, en el territorio afectado, teniendo como eje el conflicto de la apropiación hídrica, que forma parte importante de las transformaciones en el ámbito de la pequeña propiedad en la comuna de Cabildo.

1.3 Transformación de las prácticas espaciales de los pequeños propietarios:

Cabildo es una comuna de tradición agrícola desde el periodo hacendal, sus prácticas económicas tradicionales cambiaron notoriamente debido a la instalación de la agroindustria

y la adquisición que tuvo consigo la obtención de los derechos del agua, no solo comprando los derechos, sino que además la extracción subterránea del recurso.

Las prácticas económicas que tienen como consecuencia los Campesinos/pequeños propietarios producto de una economía neoliberal, constituye el tema de la investigación y específicamente comprender los cambios que han experimentado los pequeños propietarios como resultado de la intervención agroindustrial en la comuna. Se busca conocer la situación de los pequeños propietarios a partir de los procesos históricos recientes como la reforma agraria en comparación con la situación actual. Y cómo se desarrollan; teniendo una panorámica histórica entre la diferenciación de lo que antes era y como es ahora, y cómo esto es tomado por la comunidad, que han sido obligados como pequeños propietarios a adaptarse y convivir con esta nueva realidad.

Tabla 1 Variación en la cantidad de explotaciones 1976-2007

Explotaciones censales 1976, 1997 y 2007		
Año	Numero	Superficie (ha)
1976	746	746
1997	936	936
2007	906	129,432

El censo agropecuario muestra una disminución en las hectáreas que pertenecen a los pequeños propietarios entre los años 1976 al 2007, podemos por lo tanto encontrar una apropiación por desposesión de los recursos por parte de las agroindustrias, en paralelo a fenómenos como la descampesinización y la proletarización de quienes

Fuente 7 Elaboración a base del censo agropecuario

quedan sin sus fuentes de producción económica, teniendo que trabajar forzosamente para las agroindustrias

En la tabla se puede observar un aumento en el número de explotaciones informantes que a lo largo de estos periodos han aumentado y su superficie también ha aumentado la concentración de las tierras en la comuna.

Con la venta de las parcelas de los campesinos que no pueden seguir manteniendo, las que se ocupan para la producción industrial; provocan un malestar colectivo en la comuna, que quizás no sea de gran impacto desde punto de vista capitalista pero si va teniendo como consecuencia un cambio en las prácticas económicas que son distintas con respecto del pasado.

El desarrollo agroindustrial que se ha masificado en la zona y que se puede observar en el territorio trae como consecuencia un cambio en las prácticas económicas. Y se busca saber cuáles son las transformaciones espaciales que han ido apareciendo a raíz de estos fenómenos espaciales de producción neoliberal.

Siendo las causas de este proceso de transformación, los hechos que ocurrieron en el campesinado luego de la contrarreforma al momento de la implementación del modelo económico neoliberal, el cual provocó una descampesinización y pobreza de los pequeños agricultores, quienes tras la industrialización de la agricultura perdieron de una manera u otra

la tenencia de la tierra o el uso de esta, permitiendo una proletarización del campesino y como resultante una asalarización.

Este tipo de fenómenos afectaron de manera distinta a hombres y mujeres. Algunos de ellos se mantuvieron en sus parcelas manteniendo una tradición familiar en la economía campesina, mientras que otros se asalariaban. Para quienes les fue necesario tener un trabajo se desarrolló mayormente en agroindustrias del sector en el que viven y además estos cambios provocaron una mayor inserción laboral de las mujeres campesinas, quienes para mantener su subsistencia debieron vender su fuerza de trabajo para la mantención de su familia. “El empleo en el área agrícola se divide en permanente y estacional. Los primeros cuentan con 1.568 trabajadores (11,38% mujeres). Los segundos, estacionales o trabajadores de temporada, se analizan por trimestre de trabajo. Los trimestres con más concentración laboral son: Noviembre-Diciembre-Enero con 2.502 trabajadores (45,76% de ellos son mujeres), luego el trimestre Agosto-Septiembre-Octubre con 2.493 personas (42,36% de ellos son mujeres). Luego, el trimestre Febrero-Marzo-Abril con 1.338 trabajadores (31,2% de presencia femenina. Y el trimestre Mayo-Junio-Julio con 897 trabajadores (28,7% mujeres). La presencia femenina que aumenta en la época estival se produce por los requerimientos de la agroindustria dadas y las vacaciones de los niños, hijos que dependen de las mujeres trabajadoras, lo que permite movilidad y tiempo de ellas.” (Municipalidad de Cabildo, 2014: 27)

1.4 Esquema de la Problematización:

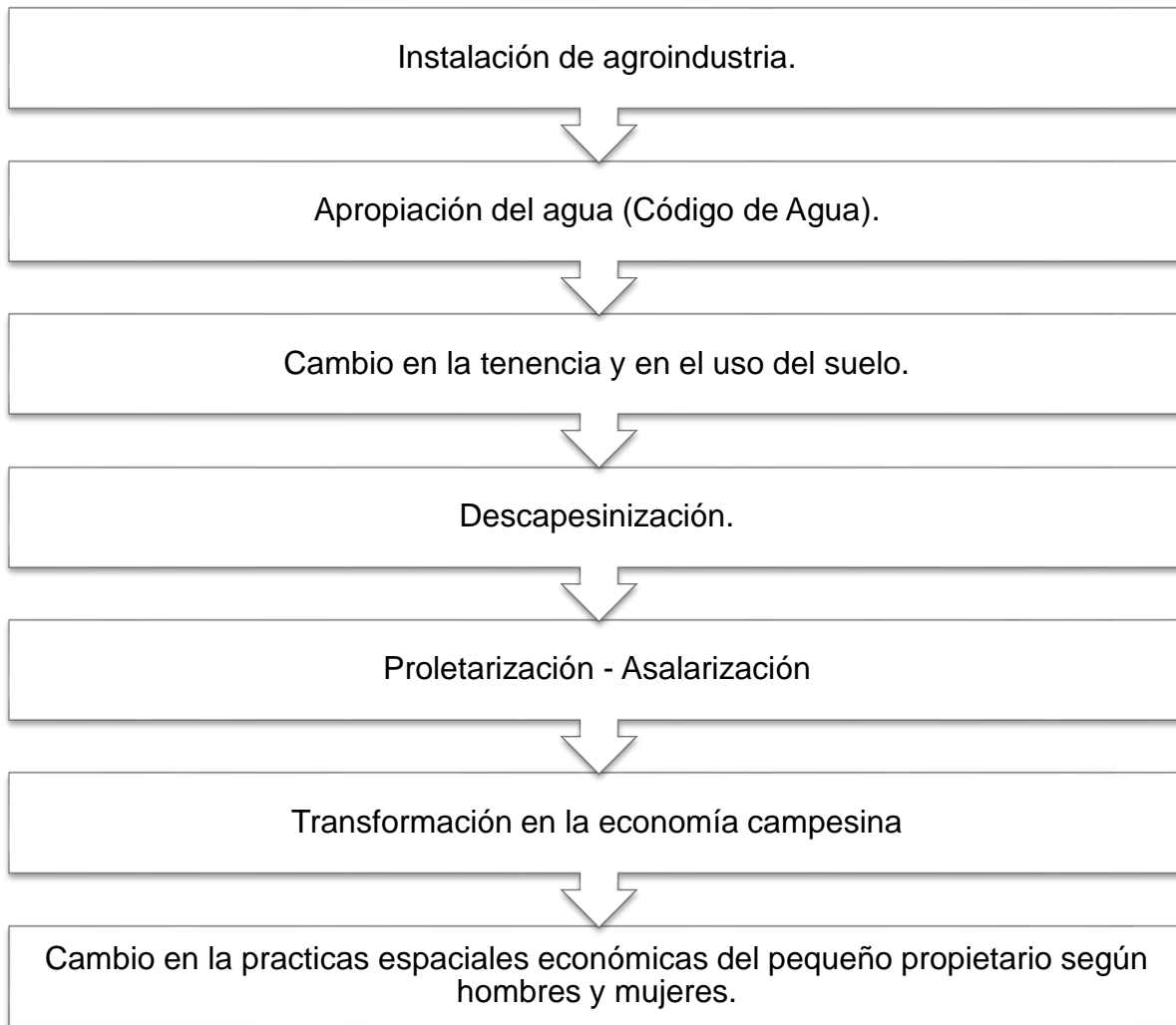

Fuente 8 Elaboración según aspectos importantes de la problematización.

1.5. Pregunta de Investigación y objetivos

“¿Cómo se han modificado las prácticas espaciales de los pequeños propietarios de la comuna de Cabildo con la introducción de la agroindustria?”

Objetivo general:

- Comprender como ha sido el proceso de transformación en las economías campesinas por la instalación de la agroindustria en Cabildo.

Objetivos específicos:

- Describir y caracterizar las economías campesinas tradicionales.
- Identificar qué cambios tuvieron las economías campesinas a partir de la instalación de la agroindustria.
- Establecer el cambio de las prácticas económicas antes y después de la instalación agroindustrial.
- Describir y analizar cómo se han modificado las prácticas espaciales de los pequeños propietarios, y cuál es su expresión por género.

III. Marco Conceptual:

Para tener una mayor comprensión de los procesos históricos que se llevaron a cabo en el sector rural de nuestro país, importantes para comprender la problemática abordada en esta investigación, requiere de una panorámica histórica de cómo se hubieron se pudieron haber producido posibles procesos de proletarización – asalización en la comuna.

1 Cambios en la historia reciente en el sector rural chileno:

En Chile dentro del mundo rural han ocurrido procesos que vinieron a romper con el sistema tradicional de las haciendas o fundos, en los que eran dirigidos por el patrón, quien manejaba todo lo que tuviera que ver con sus dominios, tanto en la administración de bienes, como en la producción, e inclusive en quienes vivían dentro de sus terrenos.

Este sistema permaneció por un largo tiempo hasta los cambios que ocurrieron en la reforma agraria, hito histórico que vino a transformar el mundo rural como se conocía:

1.1 Esquema de Conceptos:

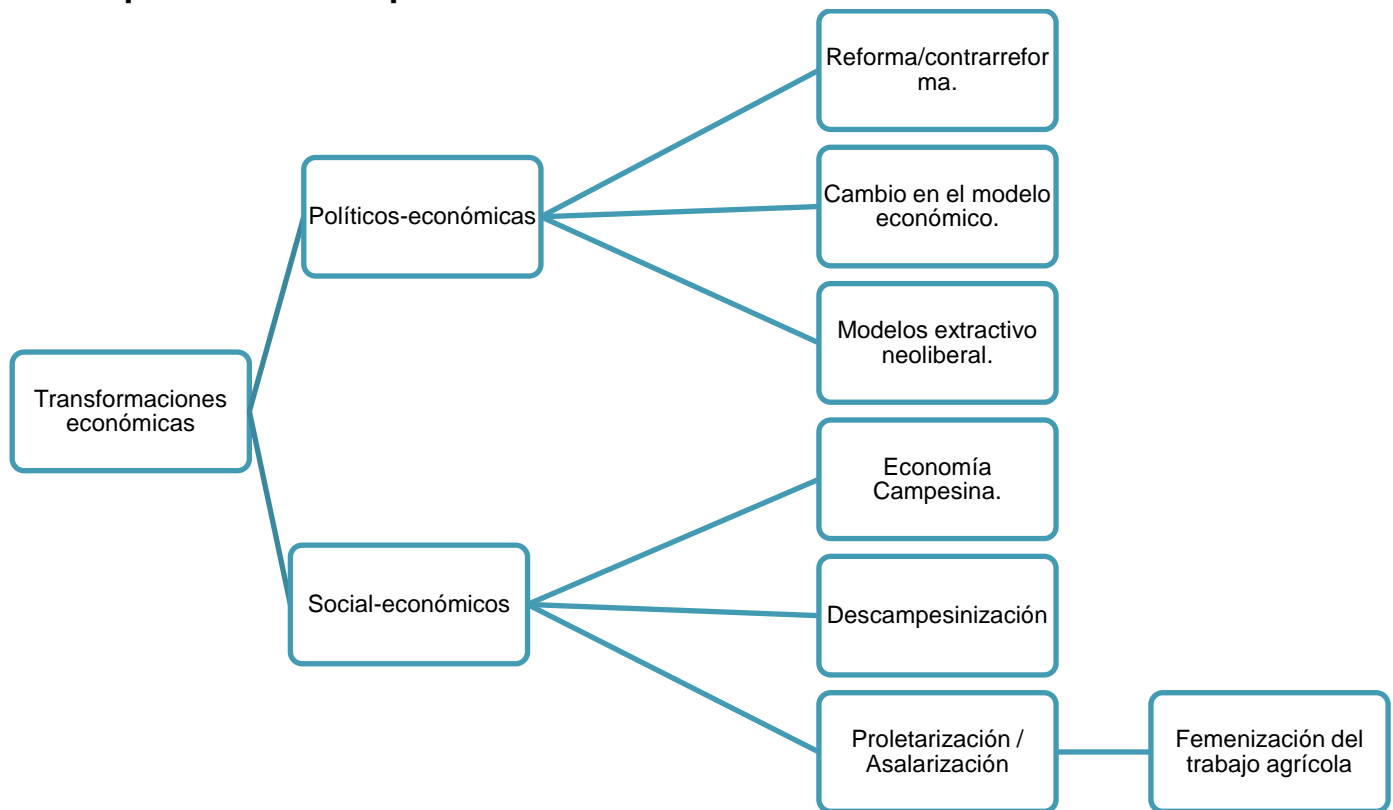

Fuente 9 Elaboración Propia en base a los procesos históricos.

1.2 Reforma Agraria:

En esta época de la historia en Chile (1964-1973) destaca por las expropiaciones de tierras a los latifundistas y el auge del movimiento campesino; se desarrollaron conflictos entre campesinos y dueños de fundos o haciendas por la vida y condiciones de trabajo injustas y precarias, viviendas insalubres, y muchas veces sin educación para quienes tenían bajo su mandato.

Esta situación fue ocasionando enfrentamientos entre campesinos y patrones por las violaciones que ocurrían. Las revueltas que se llevaron a cabo, como la toma de fundos o las paralizaciones, fueron demostraciones de desacuerdo a la dominación hacendal, al cohecho y restricción, y al derecho que era negado a campesinado.

La reforma agraria redistribuyó la tierra según las leyes de 1962 y 1967, de los grandes hacendados hacia los campesinos y el Estado a través de la CORA apoyó a los campesinos, con créditos u otros beneficios con el objeto que las pusieran en producción bajo formas asociativas como los Asentamientos, Cooperativas y Centros de Reforma Agraria.

“Los objetivos que se propone la Reforma Agraria son los siguientes: a) aumentar la producción, b) beneficiar al campesinado, entregándole la tierra a 100.000 campesinos que se transformaran en propietarios, c) desarrollo rural que beneficie al conjunto de la agro. En una palabra, se entiende que con la explotación del latifundio improductivo, la entrega de la tierra al campesinado y el apoyo estatal, se provocara un desarrollo agropecuario en todos los niveles: intensificación del uso de la tierra, mayor producción, mejores condiciones de vida, etc.” (Bengoa, 1983: 34).

La instauración de la reforma fue una de las medidas que se llevaron a cabo para dar pie a la actividad agroindustrial en el sector rural del país.

1.3 Contrarreforma:

Luego del golpe de Estado, con la dictadura militar todos los cambios ocurridos en el mundo rural tuvieron un retroceso, debido a que los fundos antes expropiados fueron devueltos parcialmente a sus antiguos dueños, y muchos campesinos expulsados “ En los fundos que fueron devueltos, revocados o restituidos, se produjo una inmediata expulsión de mano de obra permanente. Las razones fueron principalmente de un orden subjetivo: pérdida de confianza” (Bengoa, 2015: 343).

La situación fue aprovechada por las familias adineradas para comprar tierras, instalar industrias y contratar mano de obra que nació de estos cambios “Surgió, en cambio, una nueva agricultura, un nuevo subproletariado rural y masas de trabajadores semirurales y semiurbanos disponibles para las nuevas faenas. Fue el momento de la globalización de la economía, y las bases ya existentes de fruticultura, viticultura, actividad forestal, procesamiento de celulosa, etc., se vieron no solo favorecidas, sino levantadas por un viento

que inflo las velas y condujo a un crecimiento económico nunca antes visto en la agricultura chilena contemporánea...” (Bengoa, 2015: 345).

Con la contrarreforma es que se pone en marcha el modelo neoliberal en Chile.

1.4 Economía agrícola y neoliberalismo:

“La doctrina neoliberal supone que el mejor camino hacia el desarrollo de las naciones y la superación de la pobreza, reside en confiar el proceso económico al libre juego de las fuerzas del mercado, puesto que allí el natural desenvolvimiento de los actores privados, junto con la combinación de innumerables decisiones de producción y consumo, resultan en la óptima asignación de los recursos.” (Rosenblitt, 2001:176).

Discurso que se usó en la dictadura militar entre los años 1973 y 1990 para implementar un nuevo modelo económico conocido como modelo neoliberal, que nació como respuesta al modelo de industrialización por sustitución de importaciones. Ya que los militares pensaban que era necesario cambiar el desarrollo económico en el país, “Como consecuencia del pesimista diagnóstico que realizaron de la economía nacional, llegaron a la conclusión de la necesidad de liberalizar la hasta entonces cerrada economía chilena, que adolecía de una férrea regularización del Estado, actuando éste como empresario, promotor de la inversión y la industrialización, y anulando la participación de agentes privados en dicha áreas” (Memoria Chilena, 2015: 1).

Esta situación provoco un aumento en las ventas de predios para el desarrollo agroindustrial en la zonas rurales, desarrollo en las técnicas de producción y en apertura de los mercados para la exportación. Los procesos mencionados anteriormente hicieron posible la modernización de la agricultura. Como señala, “A partir del proceso de reforma agraria se crearon escalas de producción intermedias y muchas de ellas son asumidas por capitales que no son de la agricultura tradicional sino que vienen del sector financiero, comercial e industrial, con dinámica y visión de la aplicación de capital y de relaciones laborales muy distintas de la que tenían los agricultores tradicionales” (Gómez, 2006: 5).

“El retirarse del Estado se dio progresivamente durante el periodo de la dictadura, que deja de intervenir no sólo en la producción directa, sino también se resta del apoyo en servicios a muchos aspectos de la producción. Disminuye el presupuesto para la investigación, disminuye absolutamente la asistencia técnica a los pequeños agricultores, disminuye al mínimo el crédito para los pequeños agricultores, desaparecen instituciones estatales creadas para la promoción de la agricultura. De acuerdo a los presupuestos del modelo liberal, el Estado se limita a su rol subsidiario en la economía, abandonando todas las actividades productivas, por lo que tanto las empresas agroindustriales estatales se privatizan, como aquellas que eran de las cooperativas fueron muy presionados para que ser entregadas a empresas particulares privadas (Taller de Política Agraria, 2000)” (Gómez, 2006: 11). El retroceso de la intervención estatal obligo a los pequeños productores y campesinos a buscar rubros más rentables para la subsistencia o abandonar la tierra.

Como era necesario para este tipo de desarrollo económico la inserción en mercados internacionales, el estado utilizó medidas como la reducción arancelaria y la estabilización del tipo de cambio, aprovechando de esta forma ventajas comparativas del país con respecto al hemisferio norte. Para la agricultura se aprovechó las características geográficas físicas y climáticas, provocando la expansión de la fruticultura. “Como consecuencia de lo anterior, en el mundo agrícola irrumpió un nuevo tipo de empresario, moderno y provisto de una mentalidad completamente opuesta a la del antiguo hacendado. Así, profesionales, comerciantes e inversionistas de origen urbano constituyeron un nuevo tipo de empresa agraria, orientada a la exportación, de reducidas dimensiones territoriales, pero intensiva en uso de capital, mano de obra y tecnología.” (Rosenblitt, 2001: 177)

Como consecuencia de esto la agricultura de campesinos y pequeños propietarios se veía obligada a competir de manera desigual con las grandes empresas exportadoras; la situación del campesino comenzó a empobrecerse por la falta de ayuda para mantener su producción. En ocasiones “al campesino sólo le queda adaptarse a las circunstancias adversas como un todo. Los jefes de hogar tratan de diversificar el riesgo usando el predio para el consumo de la casa y obtienen la mayor parte de sus ingresos en empleos extraprediales, razón por la que en el último tiempo aumenta la importancia de esta práctica en el ingreso de los parceleros.”(Vivanco, 2005: 172). Y en el peor de los casos ocurría la venta de tierra, pérdida que transformaba en ganancia para los grandes empresarios.

1.5 Los pequeños productores y la economía campesina:

La pérdida de la tierra y el cambio en el uso generó una transformación en la economía campesina, que trajo consigo un cambio en las prácticas espaciales tradicionales de los pequeños productores en el desarrollo en la agricultura familiar que se mantuvo hasta la implementación del modelo económico mercantilista.

La economía campesina alude a una forma particular de explotación de la tierra: “El concepto de economía campesina engloba a aquel sector de la actividad agropecuaria nacional donde el proceso productivo es desarrollado por unidades de tipo familiar con el objeto de asegurar, ciclo a ciclo, la reproducción de sus condiciones de vida y de trabajo o, si se prefiere, la reproducción de los productores y de la propia unidad de producción. Alcanzar dicho objetivo supone generar, en primer término, los medios de sostenimiento (biológico y cultural) de todos los miembros de la familia —activos o no— y, en segundo lugar, un fondo —por encima de dichas necesidades— destinado a satisfacer la reposición de los medios de producción empleados en el ciclo productivo y a afrontar las diversas eventualidades que afectan la existencia del grupo familiar (enfermedades, gastos ceremoniales, etc.).” (Schejtman, 1980: 123).

Como se sostiene esto significa que “En el pensamiento económico no podremos avanzar tan solo con las categorías capitalistas, porque una región muy vasta de la vida económica (la parte más grande del área de la producción agraria) se basa, no en una forma capitalista, sino en la forma completamente diferente de una unidad económica familiar no asalariada.¹

Esta unidad tiene motivos muy especiales para la actividad económica, así como una concepción muy específica de lo que es remunerativo.” (Chayanov, 1975: 15).

En la economía campesina la base es la familia la que según Álvarez se caracteriza por tres aspectos: “a) su naturaleza intrínseca, que incluye básicamente su dinámica y estructura interna; b) su inserción en el sistema social mayor, especialmente referido a sus mecanismos de articulación y funcionalidad con respecto de la sociedad y e) su evolución y tendencias en el futuro.” (Álvarez, 2005: 93).

Su dinámica y la estructura interna “Están presentes en toda unidad económica de trabajo familiar en la cual el trabajo se relaciona con el desgaste de esfuerzo físico y las ganancias son proporcionales a este desgaste, [...] A la apariencia de su naturaleza esencialmente familiar, agregan una serie de rasgos peculiares en la estructura de la explotación agrícola y ganadera.” (Chayanov, 1974: 96).

Debido a la utilización de la fuerza de trabajo familiar “De un lado de la ecuación están y la relación existente en el seno de la familia entre los que trabajan y los que no trabajan. La combinación entre estos recursos y los medios de producción, tierra y herramientas de trabajo esta mediatizada por una dimensión “subjetiva”, propia de este tipo de economía: *la intensidad del trabajo* o, en otras palabras, el grado de autoexplotación de la fuerza de trabajo de la familia” (Chayanov, 1974: 10).

Por lo que según el autor su nivel de producción está estrechamente entrelazado con la extensión de la familia. La cual se presenta como un ciclo compuesto por distintas fases: “La fase de expansión, que comienza con el matrimonio y termina cuando se completa el ciclo de procreación; la fase de dispersión o fisión, que comienza cuando se casa el primer hijo y termina cuando todos han contraído matrimonio y, finalmente la fase de reemplazo, que termina con la muerte de los padres y el reemplazo del lugar que estos ocupan en la estructura social” (Chayanov, 1974: 16).

Este tipo de economía y producción familiar se ven afectados por el desarrollo del modelo económico antes mencionado, que impuso otras prácticas para la mantención familiar, dando paso al proceso de descampesinización cuando las tierras no alcanzan para mantener a la familia o cuando estas, por presión externa, son vendidas.

1.6 Descampesinización:

A raíz del proceso antes mencionado se incrementa el despojo de los campesinos de sus tierras y con posterioridad a la contrarreforma, aquellos campesinos que conservaron las tierras expropiadas al latifundio incrementaron la venta de la tierra a las empresas agroindustriales, por lo cual aumento el desarrollo técnico y comercial de la agricultura, producto del aumento del capital y las exportaciones.

Como consecuencia “Los pequeños propietarios o arrendatarios se ven sometidos a una creciente presión para abandonar por completo el sector agrícola. Detrás de este proceso de

descampesinización se encuentran fuerzas de mercado y políticas que afectan la tenencia de la tierra, los alquileres, los precios, el crédito, los insumos y la inversión pública en infraestructura física y social. [...] es transformada paulatinamente por el sistema capitalista, desintegrando la organización social de la fuerza de trabajo familiar y el tránsito de las familias hacia el proletariado, basándose en la venta de esa fuerza de trabajo familiar (como mercancía).”(Pérez, 2007: 9).

Paulatinamente se va desarticulando el viejo campesinado, desplazado por otros tipos de población nuevos en el sector rural, que son constituidos a base de una economía exportadora y un modelo neoliberal, provocando el rompimiento de la economía campesina.

Sumada a la descampesinización por la venta de tierras o por la expulsión de fuerza de trabajo familiar de la pequeña propiedad se asiste a un proceso de diferenciación social una vez que los campesinos mejor dotados en recursos permanecen con sus tierras e incluso pueden comprar las tierras de campesinos más pobres: “el proceso de diferenciación incluye el posterior proceso de descomposición (de la economía campesina) lo cual significa que gradualmente los productores campesinos van perdiendo sus características originales como campesinos, así como distanciamiento entre varios productores en el mismo lugar. El paso final de este proceso es la descampesinización del agricultor, desligándose de todo tipo de vestigio que lo incorporaba dentro de las características del campesinado.” (Pérez, 2007: 12).

Esto fue ocasionando la privatización progresiva de la tierra, provocando desajustes en el campesinado pasando rápidamente desde un sistema de inquilinaje a la subproletarización. La producción campesina es afectada por la economía y su nuevo estilo de desarrollo. “El ingreso campesino ha tenido una caída violenta, de aproximadamente un 50% (3). Por una parte han aumentado los precios de los productos que constituyen su canasta de consumo y, por otro han disminuido relativamente los precios de los productos que produce y vende. Esto significa -dependiendo de las regiones- que numerosos núcleos campesinos tienen a refugiarse en economías de autosubsistencia, retoman prácticas de cultivos y técnicas tradicionales (tracción animal por ejemplo) y en general aumentan las condiciones de miseria.” (Bengoa, 1983: 19).

En un contexto de agilización del mercado de tierras, las divisiones de predios y reagrupaciones son posibles por cómo se señala, “Las leyes (1978) sobre compra y venta de tierra permiten prever el desarrollo de un creciente mercado de tierras que adquirirá formas muy diversas de acuerdo a las regiones del país y la aptitud agrícola del suelo.” (Bengoa, 1983: 47). Este proceso de descomposición fue provocando la masiva eliminación del campesinado.

“Al desvincular al pequeño propietario de su relación con la tierra, no sólo se le “libera” del medio de producción básico en el agro, sino que su posibilidad misma de reproducción pasa a ser controlada por el capital en forma de capital variable.” (Lozano, 1985: 16), dando origen de esta forma al proceso de proletarización.

1.7 Proletarización:

El proceso de proletarización “se refiere a la separación del productor directo de la posesión o de la tierra o de los medios de producción” (Lehmann, 1980: 65), esta separación es debido al desarrollo del capitalismo agrario y últimamente a la instalación de las agroindustrias, en el contexto del neoliberalismo.

Con el auge que se dio al desarrollo agroindustrial junto con las mejorías en la técnica para la producción agrícola y el énfasis a la plantación de cultivos con mayor demanda en el exterior, se acentuó la proletarización de la mano de obra que perdía la tenencia de la tierra, fenómeno causado por el hecho que “La agricultura se especializa, en el marco de la economía alimentaria internacional, en un conjunto de rubros exportables. Allí reside su dinámica y el fundamento de la expansión capitalista” (Bengoa, 1983: 15)

La proletarización agroindustrial contribuyó al desarrollo de una fuerza de trabajo que surgió, gracias a la pérdida de la tenencia de la tierra, por lo que es necesario entender la importancia de este proceso para el desarrollo agroindustrial, “Entonces, es perfectamente posible que a nivel de un país o de una región, al mismo tiempo la gran empresa agraria se aproxime cada vez más al modelo capitalista con fuerza de trabajo exclusivamente asalariada y el número de pequeños productores de mercancía simple prolifere, pero con fuerte dependencia del trabajo asalariado” (Lehmann, 1980: 66)

Y toda esta fuerza de trabajo dependiente que se convierte en mano de obra asalariada.

1.8 Asalarización:

Producto de los procesos señalados más arriba, y a raíz del aumento de las exportaciones en la agricultura, la liberación de la mano de obra y la instalación de la agroindustria, comenzó al producirse la asalarización del campesino y pequeño propietario, ya que “La incidencia de la mano de obra en la producción frutícola es muy alta, por lo cual la hace muy sensible a las alzas salariales. La expansión de la fruticultura se debe no sólo a la capacidad de retener rentas internacionales sino también a las “ventajas comparativas” que otorga el precio de la mano de obra local. Los salarios rurales están deteriorados en un 25% con respecto a 1970, y el salario temporal se mantiene en el mínimo legal, siendo que por sus características debería ser más alto.” (Bengoa, 1983: 18).

Los salarios permanentes fueron disminuyendo debido a la necesidad que tienen los empresarios de las grandes empresas a reducir los costos salariales, “Generalmente sólo logran asalariarse en condiciones muy precarias, es decir en empleos temporales mal remunerados” (Kay, 2007: 34).

Debido a la crisis de la agricultura campesina “Los nuevos ruralistas llaman la atención a la pluriactividad en los hogares campesinos que están involucrándose cada vez más en una variedad de actividades no agrícolas productivas y de servicios en el ámbito rural, tales como

artesanías, pequeños talleres y microempresas manufactureras, comercio y turismo.”(Kay, 2007: 33).

Estos cambios se producen como consecuencias de procesos históricos mencionados y explicados anteriormente: el campesino para mantener su subsistencia, se dedica a otras actividades o los trabajos temporales que se desarrollan en las agroindustrias de la zona. “Algunos miembros de los hogares familiares trabajan también como jornaleros en empresas agroindustriales, obras de construcción de caminos y viviendas, granjas capitalistas y otras actividades. Cada vez más mujeres participan en el mercado de trabajo asalariado, especialmente en las nuevas exportaciones de productos agrícolas no tradicionales frutihortícolas y florícolas, aunque muy a menudo en forma precaria y con salarios mínimos” (Kay, 2007: 33).

Los agricultores capitalistas han respondido reduciendo los costos de mano de obra, al sustituir a trabajadores fijos y estables por una fuerza de trabajo temporal y flexible. Con mayor frecuencia utilizan a subcontratistas de mano de obra agrícola que se encargan de suministrar un cierto número de trabajadores por un plazo establecido. De esta manera evitan asumir la responsabilidad de costos asociados al salario como pagos de seguro social, pensiones, vivienda y servicios médicos. Cada vez más, los trabajadores son remunerados a destajo, lo que intensifica el trabajo y el número de horas trabajadas “. (Kay, 2009: 615).

1.9 Feminización del empleo agrícola:

“El nuevo hábitat del trabajador temporal expondrá a la población a las contingencias del mercado del trabajo, a la oferta del empleo temporal de la nueva empresa agrícola que emergió al alero del paradigma que centro el desarrollo del sector agrícola en su volcamiento al mercado externo” (Valdés, 2014: 35)

Las transformaciones en la economía rural, genera una crisis en la economía campesina, por la escasez de la tierra, y agua que va provocando la necesidad incorporar al trabajo los integrantes de la familia, tanto al hombre como a la mujer y esto ha ocasionado la inserción femenina en los empleos que se ofrecen en la agroindustria, como también en actividades no agrícolas. “La feminización de la agricultura se debe a la crisis de la economía campesina causada tanto por la creciente escasez de tierra a su disposición como por la política neoliberal que no la favorece. Ello ha forzado a los miembros del hogar a ampliar sus opciones de ingreso lo que ha tenido varios efectos sobre las mujeres.” (Kay, 2007: 36).

Como nos menciona Kay 2009 el cambio que hubo entre 1980 a 1990: “Mientras que a comienzos de la década de 1980 menos de un cuarto de la población rural se ocupaba en actividades fuera de la granja (Klein, 1993), para fines de la década de 1990 esto se había incrementado a dos quintas partes, dedicados principalmente al sector de servicios como el comercio, el turismo rural, los servicios de transporte y personales (Haggblade *et al.*, 2002; Köbrich y Sirven, 2007). La participación de las mujeres se hizo evidente al conformar ellas la

mitad de los empleados para estas actividades” (Reardon *et al.*, 2001: 400; Dirven, 2004: 54-55).

Con el auge no solo de la industria agrícola sino que también de otros sectores, se incentivó al aumento de la fuerza de trabajo, que trajo nuevas posibilidades de salario a la mujer, aunque en muchos casos en forma temporal; a veces como un apoyo en el sustento familiar y en otras asumiendo el rol de jefas de hogar.

“En este contexto, las mujeres gradualmente fueron accediendo al empleo agrícola temporal. Por necesidad, para contribuir en los gastos de la vivienda, educación y consumo, pero además por voluntad de independencia (Valdés y Araujo, 1999), el proceso de asalarización femenina irá reconfigurando el mercado del trabajo temporal (Valdés 1988, 1992)” (Valdés, 2014: 36).

Por la búsqueda de mejorar sus ingresos se produce una movilidad de las mujeres entre las empresas agroindustriales en la zona, rotando entre ella en búsqueda de una posibilidad de aumentar su salario.

“En las últimas décadas, la participación femenina bordeara desde un tercio a más de la mitad de los trabajadores temporales. Esta proporción variará según región y periodo del año, según tipo de labor o faena, según la localización de las plantaciones de fruta y cultivos hortícolas, y de acuerdo con la localización de los packings.” (Valdés, 2014: 36).

2 Posicionamiento Teórico:

De los procesos históricos anteriormente mencionados y de las distintas etapas económicas por las que ha transitado la comuna de Cabildo, es necesario centrarnos en la transformación que el sistema económico neoliberal ha producido en estas últimas décadas; entendiendo que : “A partir del proceso de reforma agraria se crearon escalas de producción intermedias y muchas de ellas son asumidas por capitales que no son de la agricultura tradicional sino que vienen del sector financiero, comercial e industrial, con dinámica y visión de la aplicación de capital y de relaciones laborales muy distintas de la que tenían los agricultores tradicionales.” (Gómez, 2006: 10).

A la lógica más arriba descrita por Gómez escapan los campesinos en la comuna. Esta investigación tiene por objeto poner en evidencia las transformaciones en las prácticas económicas de los campesinos de Cabildo debidas a los cambios en el uso del suelo generados por la agroindustria y otros fenómenos derivados de este proceso de modernización tecnológica, monopolización del agua y de la tierra de parte de los grandes empresarios.

“El empleo temporal en la agricultura no es nada nuevo. Incluso, si nos atenemos a los datos censales, la proporción de trabajadores con empleo permanente y temporal no ha variado demasiado con respecto a lo que ocurría hacia fines de la primera mitad del siglo pasado,

cuando la producción agrícola se orientaba al mercado interno y la sociedad rural estaba sometida al dominio de las grandes haciendas” (Valdés, 2014: 31).

La alusión que hace mención la cita anterior, es lo que ocurre en el sector rural por intervención de la agroindustria y la extensión que esta tiene en Cabildo, en donde el dominio vuelve a quienes, en tiempo pasado poseía el poder y la administración, estos eran conocidos como el patrón de cada fundo en la extensión rural de la comuna.

IV. Metodología:

1 Fases de la investigación:

1.1 Definición del enfoque:

La investigación propuesta se basa en un enfoque cualitativo y es de carácter descriptivo.

1.2 Definición de la muestra:

La población objetivo son los habitantes de la comuna de Cabildo, que fueron o son campesinos pequeño propietarios, mayores de 60 años y jóvenes entre 20 a 30 años hombres y mujeres; para lograr establecer comparaciones entre generaciones y por lo tanto responde a un muestreo intencional.

1.3 Fuentes, técnicas de recolección y actividades:

1.3.1 Actividades

Fuentes y técnicas:

Describir y las
Caracterizar
economías
campesinas
tradicionales.

- Bibliográfica
- Censo

identificar qué cambios
tuvieron las economías
campesinas a partir de la
instalación de la
agroindustria.

- Censo 1997/2007
- Entrevista no estructurada.
- Notas de campo.

Establecer el cambio
de las prácticas
económicas antes y
después de la
instalación
agroindustrial

- Entrevista no estructurada
- Notas de Campo.
- Registro fotográfico.

Describir y analizar cómo
se han modificado las
prácticas espaciales de
los pequeños
propietarios, y cuál es su
expresión por género.

- Entrevista no estructurada.
- Bibliográfica.
- Censo.
- Registro fotográfico.

Fuente 10 Elaboración a partir de los objetivos y las técnicas utilizadas.

1.3.2 Entrevista enfocada:

Para obtener una visión general de la situación en la zona sobre la actual situación de los pequeños propietarios, es necesario realizar una serie de preguntas dirigidas al tema central, que está enfocado en la situación que viven los pequeños propietarios, teniendo de esta forma la información requerida para entender el contexto actual y que a su vez estas preguntas tienen la opción de ser abiertas en el tipo de respuesta, agregando información adicional para la investigación.

Los Ejes estructurantes de las preguntas serán, primero para conocer como es el sistema público de créditos y programas de apoyo a los pequeños propietarios por parte del estado, cuales son los requisitos; en segundo lugar saber cuáles son los beneficiados de estas ayudas públicas y en tercer lugar conocer la posición de los pequeños propietarios con respecto al conflicto de escasez hídrica de la zona.

El informante clave para la realización de la entrevista será la funcionaria de la organización pública el Instituto de Desarrollo Agropecuario (INDAP), Gianella Fagerstrom encargada de la Liga en la zona del Petorca.

1.3.3 Entrevista no estructurada:

Para conocer los cambios en las prácticas espaciales económicas que han ocurrido entre los pequeños propietarios en la comuna de Cabildo; la entrevista informal es una técnica metodológica acorde con lo que se necesita comprender.

La entrevista no estructurada se caracteriza por no tener un guía de preguntas para obtener la información, las preguntas que se formulan se hacen entorno a un asunto que quiera explorarse ampliamente, es de tipo narrativa, “Aunque se supone que se parte de una guía general de preguntas, ésta finalmente no cumple puesto que lo que determina esta modalidad es flexibilidad y la creatividad del investigador” (Martínez, 2011: 29).

Se enfocarán las preguntas a líneas estratégicas como:

- El cambio que ocurrió tras la instalación de la agroindustria.
- Características de lo que se solía cultivar, además de los datos del fundo al que pertenecían.

Es importante mencionar que dentro de la muestra se ha decidido establecer una diferenciación de género al momento de aplicar la entrevista, debido a la diferenciación del uso de los espacios entre hombres y mujeres

Las entrevistas se aplicarán a dos hombres mayores de 60 años pertenecientes al campesinado de la comuna y que hayan vivido la totalidad o gran parte de su vida en la zona, como también a dos mujeres en esta misma condición; para obtener información que permita establecer comparaciones a los relatos anteriores es necesario obtener los relatos de hombres y mujeres, entre las edades de 20 a 35 años.

1.3.3.1 Tabla descriptiva de la muestra:

Muestra	Unidad de Análisis	Características
Hombre mayor a 60 años (3)	Comunidad campesina comuna Cabildo	Se busca principalmente que haya pasado su totalidad de vida en la comuna para la información requerida.
Mujer mayor a 60 años (3)	Comunidad campesina comuna Cabildo	Se busca principalmente que haya pasado su totalidad de vida en la comuna para la información requerida.
Hombre adulto-joven entre 30-50 años (3)	Comunidad campesina comuna Cabildo	Se busca que esté realizando alguna actividad laboral distinta del autocultivo o tenga una agricultura familiar junto con un trabajo temporal.
Mujer adulto-joven entre 30-50 años (3)	Comunidad campesina comuna Cabildo	Se busca que esté realizando alguna actividad laboral distinta del autocultivo o tenga una agricultura familiar junto con un trabajo temporal.

Fuente 11 Elaboración en base a la muestra que se necesita para la investigación.

1.3.4 Observación participante:

Al momento de obtener la información a partir de las entrevistas, también es importante participar de las actividades que realicen cotidianamente, para obtener de esta manera una información más precisa, no buscando una involucración total en las actividades pero si tener una familiarización y confianza de quienes se desea obtener la información.

1.3.5 Información censal y bibliográfica:

Es importante tener en claro cómo han ido cambiando las extensiones de tierras en la comuna de Cabildo, para tener una idea clara del posible crecimiento agroindustrial o de la disminución en la propiedad de los pequeños propietarios.

Para esto es necesario recurrir a la información otorgada por los Censos agropecuarios realizados en los años 1997-2007, teniendo de esta forma la información relacionada a la cantidad de parcelas según su número de hectáreas y como han cambiado entre estos años.

Para la información recopilada del censo agropecuario es necesario un análisis para conocer cuánto han cambiado las exenciones de las parcelas en la comuna, obteniendo de este análisis censal ese dato duro del cambio.

Como también es necesario recurrir a la bibliografía que guíe para una elaboración más completa de la caracterización económica rural de la comuna.

1.4 Definición de la técnica de análisis:

1.4.1 Análisis:

Este análisis se implementa para comprender los significados de los datos obtenidos por medio de las técnicas antes mencionadas como la entrevista enfocada, entrevista no estructurada, la observación participante y la información bibliográfica, según la codificación y la transcripción en la que se desglosen los datos obtenidos.

1.5 Definición de las Actividades:

Las actividades que corresponden a la investigación corresponden al periodo entre los meses de Agosto a Diciembre 2016:

1.5.1 **Programación y realización del terreno para el desarrollo de las entrevistas:**

con un aplazamiento de dos semanas se realizara el terreno con el objetivo de obtener la información requerida de la población rural de la comuna. Para luego tener las transcripciones de estas, teniendo un tiempo para esto el de dos meses.

1.5.2 **Codificación de las entrevistas y análisis censal:**

esta etapa esta para desarrollarse entre los meses de Octubre y Noviembre, teniendo la codificación de acuerdo a palabras claves para el análisis de estas. Durante este tiempo también se extraerá la información otorgadas por los censos (1997/2007) complementado con la imagen satelital.

1.5.3 En paralelo a lo planteado anteriormente, se llevara a cabo la **revisión**

bibliográfica que serán incorporados al documento como parte de los resultados finales, a modo de complemento.

1.5.4 **Generación de los resultados:**

tiene como tiempo estimado de dos semanas.

1.5.5 **Ideas Finales, comentarios y correcciones:**

serán desarrollados dentro de aproximadamente el mes de trabajo final para afinar los últimos aspectos para la entrega final de la investigación.

A continuación se presenta la carta Gantt del trabajo de investigación, que resume las actividades y el tiempo en realizar cada una de ellas:

1.6 Carta Gantt:

CARTA GANTT										
REALIZACIÓN ENTREVISTA INFORMALES, ENFOCADA Y TRABAJO DE CAMPO										
	Agosto		Septiembre		Octubre		Noviembre		Diciembre	
	1 al 15	16 al 31	1 al 15	16 al 30	1 al 15	16 -al 31	1 al 15	16 al 30	1 al 15	15 al 30
Informante Clave (1)*										
Mayor de 60 años (2)										
Entre 20-35 (2)										
Mayor de 60 años Mujer (2)										
Entre 18-30 Mujer (2)										
REVISION DE DOCUMENTOS										
Censales										
Bibliográficos										
Hombres										
Mujeres										
CODIFICACION ENTREVISTAS										
Hombres										
Mujeres										
ANALISIS DE RESULTADOS										
IDEAS FINALES										
BORRADOR FINAL DOCUMENTO										
CORRECCIONES DOCUMENTO FINAL										
ENTREGA DOCUMENTO FINAL										

*Cantidad de Entrevistas por informante.

Fuente 12 Elaboración en base a tiempo de demora de cada parte del trabajo.

V. Análisis y Desarrollo:

En Cabildo, las transformaciones históricas que ha tenido el mundo rural, han ido consolidando y esto se ve reflejado en una expansión económica donde parte importante del cambio es por la acción de las agroindustrias. Como se ha expuesto anteriormente una de las consecuencias es el cambio en la tenencia de la tierra por la venta de parcelas, ya sean por los propios dueños o por remate del banco, paralelamente al empobrecimiento del campesino o pequeño productor.

“Si toda esta parte era de los ricos acá, nosotros no mandábamos nada, usábamos la tierra nomas acá, llegaron los dueños, y los entraron a vender, el que quería comprar se quedaba, y los que no,

fuera a la calle. Ahí nosotros como pudimos hicimos lo que pidieron y compramos” (Entrevista a Elcira Quiroz, 83 años, dueña de casa).

Para contrarrestar la pérdida y el deterioro, la familia campesina ha generado nuevas prácticas económicas, en las que muchas veces es necesario hasta el apoyo estatal por medio de incentivos como programas para agrupaciones o asociaciones de campesinos con el fin de “transformar toda acción de *desarrollo rural* en el país en un acto comercial, enfocándose los esfuerzos estatales en la agricultura intensiva por sobre la extensiva; y la subsistencia del pequeño campesinado es conducida a micro emprendimientos dirigidos al mercado, entendidos ahora como *microempresas familiares*. Todas estas acciones, están íntimamente ligadas la concentración de tierras y el reordenamiento de la producción.” (Viveros, 2010: 5), procurando que el campesino genere micro emprendimientos.

Para comprender los cambios es necesario conocer el pasado tradicional de la economía campesina.

I Caracterización de las económicas tradicionales campesinas antes de la instalación agroindustrial

1.1 Familia Campesina:

Luego de las parcelaciones de los fundos que había en las localidades de la comuna de Cabildo, se desarrolló fuertemente el trabajo familiar:

“Nosotros vivimos en Los Molinos que es una parte rural y mi papá adquirió su tierra eeh, el gobierno se la entrego y ellos tenían que pagar una cuota al año, entonces fueron como 5 hectáreas para cada persona y aparte de una parcela, eran sitios. Ellos se comprometían con el banco a pagar una cuota como de \$100.000 pesos en ese tiempo, en esos años, entonces ellos tenían como que cultivarlas para pagar esas cuotas y muchos de ellos no las cultivaron y esas tierras fueron cultivadas por el banco y así las adquirieron otras personas, así como que las remataron en \$100.000 pesos o \$200.000 pesos y bueno, mi papa para poder pagar la cuota mi papa cultivaba papa, cebollas o cosas así y parte de la parcela como que le puso cultivo de paltos y limones. Después de 4 años ya le empezaron a dar producción y él ya fue, todo lo que tenía para cultivar papas y esas tierras, las comenzó a usar para hacer más plantaciones de palto y al final la tierra quedó con paltos y limones.” (Entrevista a Adriana Guajardo, 40 años, secretaria).

De esta forma, en las tierras entregadas, la fuerza del trabajo familiar se ocupó en la explotación de la tierra asignada a antiguos inquilinos de fundos durante la reforma agraria, por medio de créditos entregados por el banco se financiaron en los primeros años de producción, el objetivo de las primaras siembras eran en parte para pagar la deuda que tenían y para el consumo propio.

¿En el terreno que tenían o en el fundo?

El terreno que tenía el, el terreno que le pasaron ellos para que sembrara

Yia...

Y ahí el sembraba po, trigo, porotos, alverjas, lentejas, todo eso po, todo eso lo cosechábamos nosotros. (Entrevista a Marta Saavedra, 72 años, dueña de casa).

El trabajo familiar que tradicionalmente se desarrolla en la vida del campo, consiste en utilizar la fuerza de trabajo de los miembros de la familia, las características propias de la fuerza de trabajo familiar tienen una fuerte relación con procesos vinculados al desarrollo productivo de la tierra. Para ello la familia se organizaba y se estructuraba de manera que cada miembro fuera desarrollando una tarea distinta en la explotación y producción de los cultivos.

“Si, de chica yo ayudaba a mi papá. Por ejemplo nos íbamos a la parcela, cortábamos limones, cuando teníamos papas a recoger papas, nosotros le ayudábamos porque igual siempre éramos 7 hermanos.” (Entrevista a Adrianna Guajardo, 40 años, secretaria).

En el campo, la estructuración familiar estaba relacionada con las necesidades de mano de obra para la explotación de la tierra que tenía por un lado fines domésticos, es decir producción de autoconsumo y, por otro un destino mercantil.

Para las economías campesinas es importante la extensión de los ciclos familiares (muertes, nacimientos, casamientos, viudez, etc.) que afectan la forma en que distribuyen los recursos al interior de la familia, especialmente la capacidad de trabajo de cada miembro (Esquema 1). De acuerdo a la cantidad de personas en la familia es que se desarrollaba la producción agrícola.

El trabajo que cada miembro realizaba se basaba en la producción agrícola, donde el padre cultivaba la tierra y cosechaba con la ayuda de sus hijos y más adelante las familias que los hijos formarían; la madre se preocupaba de las cosas de la casa, la alimentación y la crianza de los hijos, el cultivo de la huerta formando un ciclo, que al finalizar con la muerte del padre, un hijo se queda a cargo del trabajo para continuarlo.

“¿Y antes que hacia ahí en el fundo?”

Ehh nada, porque nosotros estudiamos y después trabajamos cortaje de porotos, arverjas... a eso nos dedicamos y después ya me vine a Cabildo y no trabaje más” (Marta Saavedra, 72 años, dueña de casa.)

“Eeh si, nosotros le ayudábamos a mi papá, por ejemplo el tiempo de cosecha de palta, eeh le ayudábamos a mi papa a cortar, igual él nos pagaba, pero le íbamos a ayudar, pero no he trabajado yo en otros lugares, siempre ayudando a mi papa, no he trabajado en otro fundo o campo no.” (Entrevista a Adrianna Guajardo, 40 años, secretaria).

Esquema 1 Estructura Familiar

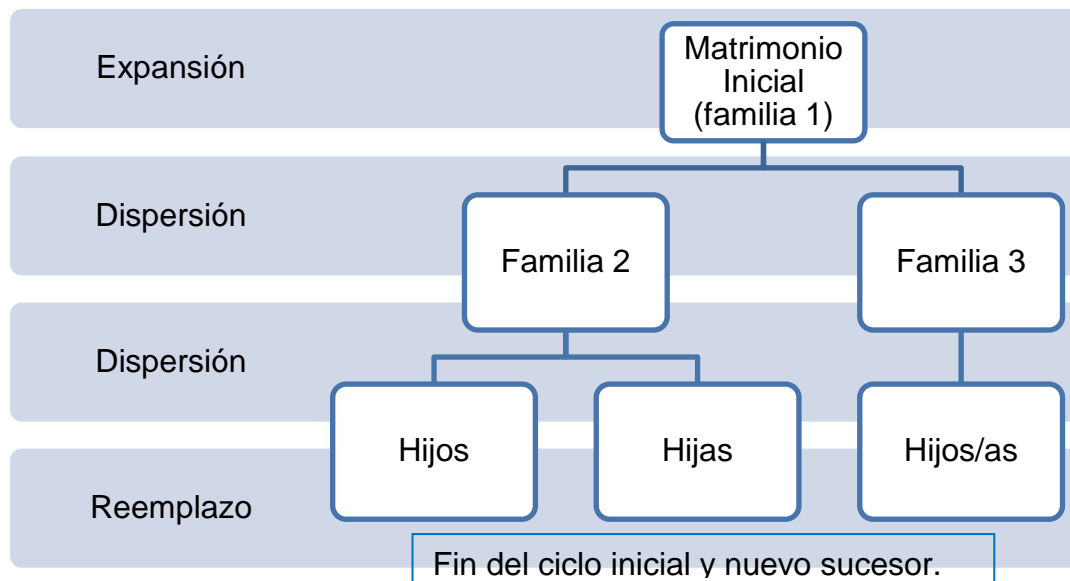

Fuente 13 Elaboración propia en base de Chayanov.

Si bien la fuerza de trabajo es importante, por las extensiones que tenían las parcelas en las localidades más grandes de la zona rural en la comuna, hubieron parcelas que no tuvieron gran extensión: *“Les toco pero 5.000 mil metro nomas, no a todo el mundo le toco parcela. Eso fue el año que nos echaron a nosotros los grandotes, porque ahí estaba repartido el fundo.”* (Entrevista a Juan Valencia, 76 años, pensionado), pero aun así con la implementación de estas empresas agroindustriales y el empobrecimiento que ya tenían los campesinos, hizo que tiempo no fuera muy extenso manteniendo esta situación, por los problemas de mantener la parcelas y los cultivos.

“El estado no se preocupó de repartir el fundo, tampoco se preocupó de hacer un banco, un banco bien central, bien regulado por todos lados, porque ese banco le diera plata a la gente para que sembrara, porque la gente estaba a brazos cruzados, el rico nunca le daba una moneda más po.” (Entrevista a Juan Valencia, 76 años, Pensionado).

Como el objetivo principal de la reforma agraria era la tecnificación de la agricultura por medio de las agroindustrias, no hubo mayor apoyo estatal para el campesino (pequeño propietario) por lo que aumento de esta forma las ventas de las parcelas y/o remates por parte del banco al momento de tener el control sobre estas.

Hubo algunos casos en los que los campesinos pudieron conservar las tierras que habían obtenido, pudiendo con la fuerza de trabajo familiar pagar la deuda que tenían con el banco o también la deuda que tenían con los propios patrones como es el caso de la familia de Elcira Quiroz *“Si toda esta parte era de los ricos acá, nosotros no mandábamos nada, usábamos la tierra nomas acá, llegaron los dueños, y los entraron a vender, el que quería comprar se quedaba, y los que no, fuera a la calle. Ahí nosotros como pudimos hicimos lo que pidieron y compramos*

¿Les costó mucho comprar acá el terreno?

Eeh si po, para tener la plata si, más o menos” (Elcira Q, 83 años, Dueña de casa, localidad Algarrobo).

Siendo ya dificultosa la parcelación para los campesinos, porque en los fundos se priorizaba a la familia para la división, por esta razón hubieron inquilinos que no recibieron la tierra y debieron comprar tiempo después.

“: El fundo Algarrobo

¿Pero no tocaron parcelación?

No tocamos, tuvimos que comprar el terreno, hace poco nomas, como el año 2001, recién pasamos a ser dueños de acá

¿Ahí la empezaron a producir?

Sí, pero antes no éramos dueños legítimamente, pero ahora si

¿Tienen los papeles ahora?

Si, ahora sí. Después llegaron los ricos y se adueñaron, como en el sur de donde viene el Nano.”.

(Elcira Quiroz, 83 años, dueña de casa).

“¿Y ahí Ud. quedo con tierras?

No, yo no toque nada de tierras.

¿Y su papá tampoco?

No, tampoco. (Entrevista a Juan Valencia, 76 años, pensionado).

Paralelo a esto las empresas agroindustriales compraban parcelas para la expansión de la producción.

1.2 La venta de las tierras:

Esta ocurre debido a la influencia de ventas de parcelas campesinas, que causa diversos tipos de relaciones sociales y de formas que se adquieren por la predominancia de la agroindustria, obteniendo como resultado una transformación de las prácticas económicas en el campesinado.

“¿Pero él le arrendaba ahí para sembrar? O...

Sembrábamos a medias los sandiales y el vendió, y el tenía animales y vendió sus animales, puso su plata al banco y él tuvo...

¿La guardo la plata?

Si él tuvo para mantenerse. (Entrevista a Marta Saavedra, 72 años, dueña de casa).

La venta de tierras determina la decadencia o la recomposición de las actividades de la familia campesina, rompe con el equilibrio tradicional familiar de la economía que había antes de la llegada de la agroindustria.

“Si, vendió todas las que les quedaban porque los años acá han sido súper secos, entonces teníamos problemas de agua y los paltos, y eran 4 hectáreas y el agua que teníamos era como de media hora el viaje, entonces no alcanzaban a regar todo lo que tenía la producción, y regaban como parte de las hectáreas, entonces la otra semana regaban la otra parte que no habían regado las semanas anteriores. Entonces mi papá decidió vender las parcelas y esa parcela ahora cortaron todo lo que

era palto y está totalmente sin producción, hicieron una casa y ahora no cultivan nada por el tema de las aguas, porque ya por ejemplo nosotros eeh por las lluvias por la poca agua, eeh la mayoría tuvo que dejar que se secaran los cultivos. Muchas parcelas tuvieron que cortar los árboles por los mismos problemas del agua, porque igual son grandes hectáreas y el agua no abarca todo el área y por eso la mayoría como que ha vendido las tierras ahora, pero le ha sacado mayor valor a como las vendieron años atrás los que decidieron venderlas así como en súper poca plata que en esos tiempos igual era plata. Por ejemplo ahora una hectárea tiene mucho más valor, entonces han decidido venderla y ahí están como las tierras sin producción. (Entrevista a Adrianna Guajardo, 40 años, secretaria).

El campesino se empobrece a raíz de los problemas que surgen para mantener su producción, debido ya sea a las deudas o a problemas externos como la sequía. Esto va a originar un proceso de **descampesinización**, situación en la que el campesino se queda con el sitio, sin su parcela para el cultivo o simplemente pierde las tierras y migra al pueblo para desarrollar su vida distinta a la vida rural.

No, no tiene, tuvo un pedazo allá arriba, pero lo perdieron con la sequía, como no venía agua de arriba no sembraban ni una cosa. (Entrevista a Juan Valencia, 76 años, pensionado).

O también a quienes no les tocó tierra al momento de dividirla, por la cantidad de hijos del patrón o por la poca extensión que algunos fundos tenían.

¿Esta casa?

Tuvieron que salir toda la gente que trabajaba y les dieron casa aquí en Cabildo entonces llegó gente nueva". (Entrevista a Marta Saavedra, 72 años, Dueña de Casa).

El problema de escasez hídrica es significativo para el campesinado de la comuna, ya que la implementación de extracción del agua que las empresas agroindustriales han ocupado fue causa directa que los campesinos vendieran su parcela.

"Ahí en Los Molinos creo que hay creo que haber 3 fundos, que son muchas tierras. Ellos han tomado como todo el agua, o sea ese es el tema, nosotros hemos perdido agua porque ellos han sacado a base de cañerías han sacado agua para el regadío, entonces obviamente se están secando los canales y las aguas porque ellos con unas cañerías llevan agua a los fundos, hacen pozos cerca del río y llevan agua a los fundos, entonces por eso mismo también hemos perdido el agua", (Entrevista a Adriana Guajardo, 40 años, secretaria).

Algunos de los que vendieron sus tierras les dieron sitios cercanos al pueblo, donde desarrollaron su vida familiar en actividades distintas a las que tenían con la tenencia de la tierra. En el pueblo la vida gira en torno a la minería y el comercio en el centro de Cabildo, y otros rubros económicos, a los que el campesino tuvo que adaptarse y conseguir nuevas fuentes de ingreso.

¿Eso hasta ahora?

Si, ahora soy mantenida nomas, (risas) ajajajaja, Yo tengo mi pensión también

¿Ud. esta con la pensión ahora?

Si

¿Entonces siempre estuvo acá en la casa haciendo las cosas de la casa...?

Si, después ya no trabaje más, después me case nomas y me dedique a criar hijos

¿Y su esposo seguía trabajando?

Si

¿En que trabajaba él?

¿Quién?

Su esposo

Chofer, chofer de camión... tiene su camión... de vez en cuando tiene que trabajarlo el

Sipo

Era chofer el cuándo nos casamos". (Entrevista a Marta Saavedra, 72 años, dueña de casa).

Hay **proletarización**, cuando el campesino se ve obligado a vender su fuerza de trabajo, trabajando en otras actividades en el pueblo o la minería, y también para las agroindustrias en la zona, para el mismo patrón que antes tenía y en las parcelas vendió a estos, como lo mencionan los siguientes extractos de las entrevistas hechas.

"Entonces ahí a él le comenzó a dar la producción y entonces él pudo empezar a cumplir con el banco, que igual era difícil porque en ese tiempo \$100.000 pesos al año era como igual plata, entonces ya le empezó a cultivar y pagaba al año la cuota y otra gente que no la cultivo, la vendió, también como súper poca plata en esos tiempos. Ahora la gente igual esta arrepentida porque el valor que tiene una parcela es mucho mayor." (Entrevista a Adriana Guajardo, 40 años, secretaria).

Para quienes decidieron representar a los campesinos en los sindicatos, como consecuencia no recibieron parcela en la división de los fundos. *"Bueno, se organizó la gente y salió la ley de organizaciones y repartir el fundo. Yo fui dirigente en el fundo y nunca deje de insistir, nunca, siempre estaba, incluso iba a una radio que tenía en club y allá iba a hablar yo para que la gente se reuniera para cuando iba a ver una reunión. Y así logramos organizarnos, pero costo mucho esos tiempos fue duro para todos, no para uno nomas, para todos, porque el patrón cuando quería para, paraba a la gente nomas, así que la organización fue respaldada y vinieron urgente de organismos más grandes.*

¿Y ahí Ud. quedo con tierras?

No, yo no toque nada de tierras. (Entrevista Juan Valencia, 76 años, pensionado).

La situación de ventas en la comuna se intensifico entre los años 1996 hasta aproximadamente el año 2010, ocasionando grandes cambios en la practicas económicas campesinas.

"Entonces ahí donde dijo ¿era San Lorenzo? Todos compraron, ¿todo eso está comprado por privados?

Claro.

¿Y ahora tienen plantaciones de palto?

De palto se ve, de nueces, almendros.

¿Eso básicamente fue lo que paso?

Claro." (Entrevista a Valeria Reyes, 34 años, repostera).

Actualmente hay otro fenómeno que está ocurriendo en algunas localidades del sector rural de la comuna, donde las tierras se venden a gente de afuera y son ocupadas como segunda vivienda dedicada al confort y oseo, tiendo nuevas prácticas distintas a las económicas.

“¿Entonces son como lo único que va quedando?”

O sea lo único no, pero ha llegado mucha gente de afuera comprando parcelas. Entonces ha llegado mucha gente de afuera y entonces la gente ha vendido las parcelas, ahora, entonces han vendido sus parcelas, y en su tiempo las remataron por no pago y también hubo gente que pagó, pero no se dedicó como a tener plantaciones ni nada de eso y las vendió en súper poca plata. Pero ahora la gente como que por el mismo tema del agua, decidió vender las parcelas y ha llegado mucha gente de afuera.

A invertir en esas parcelas

Sí, claro, y así también ha crecido los molinos, porque hay más casas así como de “cuicos” entonces se ve más bonitos, y entonces porque igual a pintado otro tipo de gente.” (Entrevista a Adrianna Guajardo, 40 años, secretaria).

II Transformaciones en las economías campesinas a raíz de la instalación de la agroindustria

Los cambios en la economía campesina son la consecuencia del cambio en la tenencia de la tierra que promueve en la zona la producción especializada de plantaciones agroindustriales.

Ello lleva a producir en el medio campesino nuevas prácticas económicas espaciales, como el de asalarización de la fuerza de trabajo o proletarización con el consecuente abandono de la condición campesina pasando a ser subordinado de quien antes era su antiguos o nuevos patrones en las agroindustrias.

1.1 Cambio en la tenencia y el uso de la tierra

Las parcelas que poseían los campesinos en muchos casos fueron vendidas a antiguos propietarios, esto ocurrió por distintas razones como la situación de pobreza que familias campesinas enfrentaban, quienes no pudieron pagar los créditos otorgados por el banco y este les remato las tierras, también por otras razones como cuando fueron los fundos más pequeños parcelados, estos fueron repartidos entre la familia, es decir los hijos del patrón, donde los campesinos que allí trabajaban no obtuvieron parcelación.

“¿Ellos tienen los derechos de agua compradas?”

Tienen todo comprado, de todas las cosas son los dueños, hasta de las aguas que toman los pajaritos, los animales, son dioses ellos, tienen plata para comprar todas las cosas, hacen pozos, con sondaje”. (Entrevista a Luis Martínez, 51 años, pequeño propietario).

Algunos de los campesinos que lograron tierras decidieron vender pues no lograron mantenerlas. Por último una situación más actual fue la venta de las tierras por la escasez hídrica que hay en la comuna, la que ocurrió por el desarrollo agroindustrial que ha tenido la zona.

Estas situaciones más el auge del desarrollo industrial significó un cambio en la tenencia de la tierra y tuvo como consecuencia una especialización de la producción, debido a las condiciones físicas y a las necesidades impuestas por el mercado. El cambio en la tenencia es posible observarlo en los datos que los censos agropecuarios de los años 1997 y 2007 entregan. Como se puede observar en las tablas obtenidas por el censo las explotaciones han disminuido entre los años que estos fueron hechos (1997-2007), pero la actividad de estas ha aumentado, lo que nos muestra una concentración de las tierras en ciertas manos.

“Pero por lo general quienes han comprado fundos y tienen grandes tierras, son los Pérez Yoma, los Sucovich, todos los políticos, Frej, todos ellos tienen las tierras acá” (Entrevista a Valeria Reyes, 34 años, repostera), son algunos de los que tienen agroindustrias en la zona.

“Y el tema de las sequias como Uds. tenían parcelas, ¿hay algún fundo que siga subsistiendo con eso? ¿O algo así?”

Eeh no, más que nada eran puras parcelas, ahora hay más fundos, pero antes no, eran puras parcelas cosas así.

¿Antes de que vendieran?”

Sí.” (Entrevista a Valeria Reyes)

Tabla 1 Explotaciones censadas 1997/2007 en la comuna de Cabildo

Explotaciones censadas por tipo 1997/2007									
Explotaciones censadas		Total		Con tierra				sin tierras	
Numero				Con actividad		Temporalmente sin actividad		Total	
1997	2007	1997	2007	1997	2007	1997	2007	1997	2007
995	925	991	906	837	848	106	20	48	38

Fuente 14 elaboración propia a base del censo agropecuario 1997/2007

Al observar la tabla 1, es posible identificar una disminución en las explotaciones censadas y una concentración de la tierra debido a la compra de la agroindustria; también estos datos ponen en evidencia la actividad de las explotaciones, que ocurrió por el boom en la zona conocida por la venta de paltos y limones.

“¿A los mismos que tenían los fundos?”

Si po, compraron varias parcelas.” (Juan Valencia, 76 años, pensionado).

A pesar de que la mayor concentración de las explotaciones informantes censadas en los años 1997 y 2007, son menores a 20 hectáreas según la clasificación del censo que muestra la superficie en hectáreas, siendo el 88.6% en 2007 y el 91.8% en 1997 respectivamente, muestra una disminución del 3.2% entre este periodo de tiempo, esto según los datos obtenidos de la tabla 2.

También se puede observar un aumento de las explotaciones con mayor hectárea que confirma la dinamización del mercado de tierras tanto por la concentración de las explotaciones de más de 1000 hectáreas como en el aumento de las explotaciones de menos de 50 hectáreas lo que podría suponer ventas parciales o subdivisiones de las explotaciones más pequeñas

Tabla 2 Agrupaciones por tamaño de explotaciones en Cabildo

Explotaciones agropecuarias por Tamaño 1997/ 2007			
Años		2007	1997
Menor a 1 a menor a 5	Informantes	577 (66.5%)	615 (65.7%)
5 a menos de 20	Informantes	192 (22.1%)	245 (26.1%)
20 menos de 50	Informantes	44 (5%)	19 (2%)
50 menos de 100	Informantes	9 (1%)	21 (2.2%)
100 menos de 500	Informantes	28 (3.2%)	16 (1.7%)
500 menos de 1000	Informantes	4 (0.5%)	2 (0.2%)
1000 y más de 2000	Informantes	14 (1.7%)	18 (1.9%)
Total		868	936

Fuente 15 Elaboración propia a base del censo agropecuario 1997/2007.

Otra característica que podría evidenciar el desarrollo agroindustrial, se puede observar en la tabla 3 que muestra la cantidad de explotaciones con cultivos y plantaciones permanentes, evidencia de la producción agrícola comercializada al exterior y el cambio drástico que ha ocurrido en el periodo de 10 años, entre cada censo.

Tabla 3 Permanencia de los cultivos entre 1997/2007

Explotaciones agropecuarias por uso de suelo 1997/ 2007 en hectáreas				
Uso de Cultivo				
Total 1997	Total 2007	Cultivos anuales y permanentes	Forrajeras permanentes y de rotación	En barbecho y descanso

		1997	2007	1997	2007	1997	2007
7877	6.861	3.394	5.781	212	128	4270	952
Otros suelos							
Total		Praderas (mejoradas/naturales)					
1997	2007	1997		2007			
132.997	122.572	21	104.178	13231	774.931		

Fuente 16 Elaboración propia a base del censo agropecuario 1997/2007

El aumento de la superficie utilizada para las plantaciones permanentes es un dato importante para observar los cambios que traen consigo el desarrollo agroindustrial, el cual como se observa en la tabla 3 es casi el doble al año 1997, mostrando el rápido desarrollo de la actividad agrícola en la zona.

Otro suceso que se puede observar son las disminuciones de las praderas naturales y el aumento de las mejoradas para el uso agrícola, ocupando las lomas de los cerros para las plantaciones industriales, superficies que naturalmente no son aptas para el cultivo, pero que debido al aumento de la demanda que ha habido en estos últimos años, sean ocupado para el aumento de producción.

Entonces ¿ellos tienen los paltos ahí arriba?

Si, tienen los paltos, se les han secado también, pero ellos siembran en los cerros, donde nunca había sido sembrado, ellos sembraron, plantaron árboles, y cayeron como moscas, perdieron. (Entrevista a Juan Valencia, 76 años, pensionado).

El cambio generado por la agroindustria no solo se ve reflejado en la tenencia sino que también es evidenciable a los cultivos que han se han ido transformando, pasando desde una diversificación productiva a una especialización productiva o monocultivo.

“¿Después se dedicó a estudiar?”

Si, estudie y he trabajado solamente así, pero desde chica he vivido en el mismo lugar y o sea he ido también viendo cómo ha ido cambiando el lugar donde vivo.

¿Sí?

¿Ya no tienen nada de lo otro?

No, como que la gente dijo como “La palta si da producción” y se dedicó, y cortó todos los árboles que había, una parcela que era así inmensa mente grande y que tenía puros damascos, entonces como que no le dio que no le daba para pagar y decidió plantar palto ahora. Pero por ejemplo de toda

la gente que tuvo el beneficio de tener esas parcelas, las ha vendido. Entonces...” (Entrevista a Adriana Guajardo, 40 años, secretaria).

Este proceso de homogenización en la producción, se debe a la orientación exportadora de la agricultura.

Por el arribo de la agroindustria las prácticas económicas campesinas fueron cambiando debido a las transformaciones en las familias campesinas, En este contexto, las familias y sus miembros tuvieron que dedicarse a actividades laborales diferentes para generar otro tipo de ingresos.

¿Después vivió con la pensión también?

Si po, con la pensión de todos los meses que no era muy poco la pensión que tenía

¿Y Ud. a que se dedicó después cuando creció?

Yo me vine y me case y no trabaje más. (Entrevista a Marta Saavedra, 72 años, dueña de casa).

De esta forma entiende uno de los entrevistados las razones del fracaso de los pequeños propietarios que debieron mantener la producción sin apoyo estatal lo que los llevó a la venta de las tierras.

Entonces lo poco y nada que tenía la gente era para comer, no servía de nada entregarle tierra si no tenían material con que trabajar, para poder sembrar.

Como no tenían como sembrarlas, ¿las perdían las tierras igual?

La perdían las tierras, las vendía la gente, si allá pal fundo son poca la gente que tienen las parcelas, la mayoría vendieron.

¿No sabe a quienes se las vendieron?

A los ricos mismos.

¿A los mismos que tenían los fundos?

Si po, compraron varias parcelas” (Entrevista a Juan Valencia, 76 años, pensionado).

Hubieron parcelaciones donde las tierra no fueron repartidas entre los inquilinos del fundo, esto ocurrió porque algunos de estos no eran lo suficientemente grandes para entregarlos a sus inquilinos, y fueron repartidos entre la familia.

1.2 Producción que había en las economías campesinas antes de la agroindustria.

Al momento de obtener las parcelaciones, quienes en su mayoría eran campesinos empobrecidos, que no teniendo otro sustento a la mano (de forma inmediata) desarrollaron fuertemente la economía agrícola familiar para el sustento de la casa, favoreciéndoles la fertilidad de los terrenos y el empeño que tenían para salir adelante.

En el periodo que se mantuvo la producción familiar, hubo distintos frutales y hortícolas, además de la siembra de trigo, que fue de importancia para su comercialización al molino de la comuna. Información que podemos observar tanto en el censo del año 1997 (distintos

tipos de cultivo) y lo que nos entrega el autor Alvares cuando en su libro Apuntes para Cabildo, hace mención del desarrollo y producción de harina e la fábrica industrial el Molino.

“¿A qué se empezaron a dedicar? ¿En qué trabajo después cuando se vinieron para acá? Eeeh sembraba sandías ¿y donde las sembraba? Más abajo también [...] *Yia...Y ahí el sembraba po, trigo, porotos, alverjas, lentejas, todo eso po, todo eso lo cosechábamos nosotros.*” (Entrevista a Marta Saavedra, 72 años, Dueña de Casa).

¿Y qué era lo que cultivaban ahí? Palto, limones, eeh naranjas, cítricos más que nada.” (Entrevista a Valeria Reyes, 34 años, repostera).

¿Y qué cosas era lo que hacían en las tierras?

Sembraban papas, sembraban arvejas. [...] cosechaba mucho trigo y maíz en ese fundo, y lentejas. (Entrevista a Juan Valencia, 76 años, pensionado).

Tabla 5 Tipos de Cultivo:

	TOTAL EXPLOTACIONES INFORMANTES			
	1997		2007	
Total	734	121.886	848	129.391,10
	Numero	Superficie (ha)	Numero	Superficie (ha)
Cereales	58	66	51	62,5
Chacras/ leguminosas y tubérculos	181	443	169	732,9
Cultivos industriales	2	4	0	0
Hortalizas	166	173	131	190,77
Flores	4	1	7	1,2
Forrajeras anuales y permanentes	201	220	127	133
Frutales	573	2.773	671	5.104,40
Viñas y parronales viníferos	-	-	-	-
Viveros	9	2	4	0,8
Semilleros	3	2	5	14,2

Fuente 17 Elaboración propia a base del censo agropecuario 1997/2007

Como se puede observar en la tabla anterior la cantidad de cultivos diferentes es mayor en el año 1997, y como fue citado anteriormente, un extracto de una entrevista hecha a una pobladora de la comuna, la producción agrícola era distinta en las parcela que habían tras la parcelación de los fundos.

Según lo que se observa en la tabla nº5, los tipos de cultivo al año 2007 en su mayoría tuvieron un aumento en la superficie (hectáreas) comparado al año 1997, este cambio significativo que ocurrió en un periodo de tiempo reducido comparado a otros fenómenos que han ocurrido en el sector rural.

Es posible observar que el mayor aumento se centra en el cultivo de frutales con una superficie de 5.104 ha al año 2007, teniendo una expansión de casi del doble en las áreas que son destinadas al cultivo, dando a entender que la producción de frutales es más importante en la zona por su amplio desarrollo que ha tenido en los periodos que se muestran entre los censos agropecuarios, dejando a otros cultivos como las leguminosas en segundo lugar con una superficie de 730 ha y a las hortalizas en tercero con 190 ha.

En consecuencia hay un cambio desde la diversificación productiva tendiente a la especialización productiva una vez que se observa el aumento de la superficie en frutales.

La diversificación productiva hace referencia a la amplia gama de cultivos que se producían en las localidades rurales de la comuna, para abastecer en buena manera las necesidades familiares y de comercio local a vecinos o conocidos.

Es hoy día una producción que se conoce como agricultura industrial, la que tiene un desarrollo homogéneo en las plantaciones (mono-producción), debido a las exigencias que el mercado exige para un consumo exterior y es este cambio el que favorece el reemplazo del trabajo familiar por la contratación de fuerza de trabajo.

Esta diversificación se podía encontrar en las distintas localidades de la comuna, además que la diversidad de cultivos también hubo una cierta especialización de los frutales en las parcelas, *“Si, por ejemplo habían menos habitantes y habían otro tipo de plantaciones, que después la gente ya empezó a, por ejemplo habían parcela que tenían puros damascos, otras parcelas que tenían puros duraznos, entonces después la gente se dedicó a plantar puros paltos y en el lugar como que yo vivo hay puros paltos y limones, ya no hay fruta y ese tipo de cosas.”* (Entrevista a Adrianna Guajardo, 40 años, secretaria).

Todo esto ocurría hasta antes del boom económico, el cual afectó a la agricultura de la comuna, la que dejó de ser diversa, cambiando a la especialización de la producción o mono-producción. Por la capacidad de la zona para producir plantaciones específicas como los paltos y limones.

“Entonces mi papa hace como unos 25 años atrás, el vendió una hectárea, que eran 5 las de él, y así pago al banco la totalidad de su deuda y así el comenzó a... eh bueno la palta comenzó a dar bueno frutos y mi papá comenzó a surgir.... Surgió, surgió, surgió hasta hace como 4, no como 10 años atrás mi papa vendió las parcelas por el tema de las aguas.” (Entrevista a Adrianna Guajardo)

Estos monocultivos que tiempo después tuvieron repercusiones en la producción de los pequeños agricultores, debido a la ganancia que se observaba al desarrollar estas plantaciones y la demanda de la fuerza de trabajo junto con la escasez hídrica que ocurrió.

¿Y no sabe que tienen ahí en las parcelas que plantan?

Tienen paltos, limones... eso es lo que hay. Está lleno de paltos ahora. (Entrevista a Marta Saavedra, 72 años, dueña de casa).

Por lo tanto antes de la intervención económica neoliberal, el campesino se dedicaba a la producción familiar, el trabajo de la tierra y a la producción de cultivos para el autoconsumo y la comercialización local en la zona, Manteniendo las prácticas económicas que ya realizaba en su vida en los fundos de la zona.

“¿Y que tienen ahora?

Ellos tienen plantaciones de paltos. Ahora con esta sequía que hubo tan grande, también ellos... si estos huevones son tan pillos.

Aaah ellos sacaban agua...

Si, ellos sacaban de subterráneo, hacían pozos y llenaban los tranques de ellos, y la gente sin agua, si han sido tan canallas. (Entrevista a Juan Valencia, 76 años, pensionado).

III Variaciones en las prácticas económicas antes y después de la instalación agroindustrial

En suma, antes del arribo de la agroindustria a la comuna de Cabildo, el campesino se dedicaba a la producción familiar, el trabajo de la tierra y a la producción de cultivos para el autoconsumo y la comercialización local en la zona, manteniendo las prácticas económicas que ya realizaba en antes de la reforma agraria en los fundos de la zona.

El trabajo familiar era el modelo junto con la estructura de la unidad familiar, los que tenían un fuerte auge en el sector rural y en la vida campesina; esta situación cambio gracias al desarrollo del modelo neoliberal, junto con la implementación de nuevas tecnologías agrícolas que vino tras la instalación de las agroindustrias, la cual trajo una fuerte producción de paltos y limones.

Si bien antes de las agroindustrias se evidencio que había otros tipos de cultivos, con una diversificación productiva, la llegada de la agroindustria genera una especialización en la producción, también provoca un cambio en los campesinos que se empobrecieron y tuvieron que vender su fuerza de trabajo, para estas empresas.

1.1 Trabajo asalariado en las agrícolas

Con la capacidad para la producción del valle en el cual la comuna está emplazada, además del proceso de proletarización que sufrieron los campesinos que no pudieron seguir con la producción de sus tierras, se produjo un cambio en el uso y en la fuerza de trabajo. Emerge

bajo el modelo exportador la figura del temporero que es un asalariado, hombre o mujer que trabaja parte del año.

Se conoce dos tipos de temporeros agrícolas que pueden denominarse como temporeros ocasionales o de temporada y los permanentes, los primeros tienen su aparición laboral en los meses de mayor producción agrícola, siendo trabajadores esporádicos en las agroindustrias, los segundos se mantienen fijo en el trabajo anual, siendo contratados de forma indefinida por los dueños de las empresas.

“Aa ese es su trabajo, ¿y Ud. estaba establecido? ¿O era por temporada? Tiene gente contratada, pero al año les paga todo

¿Al año se paga todo? Al año, el contrato es poco, lo finiquitan ahora y vuelven a hacer el contrato de nuevo, así va, no pagan vacaciones.

¿No dan vacaciones? No

¿Todos trabajan así? Así los tienen en los fundos el Yoma y el Frei, no tienen contratos definitivos” (Entrevista a Luis Martínez, 51 años, pequeño productor).

Tabla 2 Distribución de Temporeros Agrícolas en Chile

Región	Temporeros <i>de Iure</i>		Temporeros <i>de Facto</i>	
	2011	2012	2011	2012
de Atacama	4,584	4,994	2,816	2,116
de Coquimbo	21,995	19,673	5,723	5,035
de Valparaíso	30,165	28,998	13,350	15,936
de O'Higgins	69,292	74,088	30,508	28,215
del Maule	86,055	85,461	51,557	56,745
del Bio Bio	54,498	51,566	43,843	30,345
de la Araucanía	25,274	23,491	21,283	9,987
de los Lagos	8,725	5,424	8,003	8,610
Metropolitana	39,445	36,162	21,300	18,433
de los Ríos	14,026	13,106	7,116	6,821
Pais	357,834	347,590	215,260	193,542

Fuente 18 Extraído de Informe final, **Elaboración a base de la Nueva Encuesta Nacional de Empleo, INE.**

Debido a la mayor actividad por los periodos de cosecha, es que se genera un aumento en el empleo, el cual provoca un periodo de alta demanda de la fuerza de trabajo, en las estaciones de verano y primavera, por la predominancia de la producción frutícola en la zona.

En la región de Valparaíso, es posible evidenciar en la tabla, la diferencia entre las contrataciones de los temporeros *lure* (Temporales) y los *Facto* (Permanentes), la variación entre la cantidad de contratados se deben por las distintas demandas que hay en las agrícolas y por

la situación de quienes trabajan, ya que las mujeres tienen a desempeñar mayormente el trabajo de temporero

temporal que el hombre, el cual se desarrolla principalmente como temporero anual.

Los datos de este cuadro son a nivel regional, pero en la región de Valparaíso, la mayoría de estas contrataciones ocurren en la provincia del Petorca, en las comunas de La Ligua y Cabildo.

Aunque se vea una diferencia entre estos tipos de temporero, es indispensable mencionar que en su mayoría los que son contratados en los periodos de mayor demanda, se quedan trabajando en los periodos de invierno u otoño, situación que se genera por las dinámicas que se desarrollan al interior de estas agroindustrias, las que en su mayoría son o volvieron a ser los fundos de antes en el periodo de la hacienda, los cuales tenían predominancia en la comuna.

En la comuna de Cabildo, en el año 2007 los temporeros han tenido un total de 1.568 trabajadores informados por las empresas agroindustriales, según los datos del censo agropecuario de ese año, situación que se asocia a las transformaciones sociales relacionadas con los procesos históricos-económicos en los que se contextualizan.

La cantidad de trabajadores no refleja el auge que actualmente tienen las empresas agroindustriales, ya que en el año 2007 aún se mantenían más parcelas de campesinos, las que en comparación a hoy, quedan menos parcelas que sean propietarios los pequeños propietarios.

Los datos del censo dejan en evidencia una idea de la cantidad de fuerza de trabajo que pueda encontrarse en las agroindustrias, las actividades económicas actuales que se observan en el sector rural de la comuna, están dominadas por el comercio agrícola, campesino tuvo que trabajar para quienes antes eran su patrón y ahora su jefe, más la inserción laboral de los adultos-jóvenes en las familias campesinas, debido a la demanda por temporada que estos trabajos tienen.

Teniendo en cuenta las cantidades de trabajadores que muestra la tabla 2 entre los años 2011 y 2012, es posible tener una idea del aumento que ha tenido el trabajo agrícola en la comuna de Cabildo, si bien no da los datos exactos, si muestra cómo ha aumentado el trabajo en estos años desde el censo del 2007.

Tabla 3 Trabajadores agrícolas en el año 2007

COMUNA	Explotaciones informantes	Empleo permanente		
		Total ambos sexos	Hombres	Mujeres
Cabildo	Número			
2007	617	1.568	1.390	178

Fuente 19 Elaboración propia en base al censo agropecuario 2007.

La situación que se refleja en esta tabla, muestra cuan establecida estaba la agroindustria en la comuna en ese año, debido a la contabilización que el censo hizo a los trabajadores, por la cantidad de personas que son contratadas, si bien actualmente la agroindustria está más que establecida, y el trabajo ha aumentado por la exigencia del mercado internacional.

He aquí la definición de funciones y tareas y entre distintos tipos de temporeros descrita por un trabajador de temporada de la comuna:

“¿Y es muy grande la extensión?”

Si, son muchas hectáreas. La verdad es que no sé cuánto es en número, pero sé que es mucho lo que ellos tienen, por ejemplo allá tenemos... la verdad no me acuerdo, pero el hermano de una actriz, es el que tiene el fundo más grande, no me acuerdo del nombre, pero ahí trabaja mucha gente. Lo bueno es que ahí, los mismo que han vendido las parcelas, están trabajando en ese fundo.

¿Ahí que hacen? ¿De todo?

Si po, lo que pasa es que ahí se dedican como al regadío de las paltas, lo que pasa es que ahí todo el por sistema de regadío, se dividen como en sectores, entonces en esos fundos trabaja como mucha gente, que le da trabajo de acá a la gente de Cabildo, que los lleva a trabajar a Los Molinos y mucha gente allá trabaja en Los Molinos.

¿Ellos se dedican a recolectar? ¿Son temporeros? ¿Trabajan al año?

Trabajan todo el año.

¿Sí?

Todo el año, la gente que conozco de ahí, trabaja todo el año. Entonces ellos como que en el momento de cultivar la palta, bueno ellos tienen meses de cultivo, entonces es ahí cuando ellos contratan gente extra, los contratistas llevan su gente y él como que los moviliza. Pero trabaja gente todo el año, que trabaja, tienen oficina, hay secretaria, igual hay gente profesional así como agrónomos, en los fundos que hay. Hay dos fundos que son inmensamente grandes y hay mucha gente trabajando, y hay gente que llevan muchos años trabajando ahí, por ejemplo yo conozco un caballero que tenía parcela y la vendió, y ahora trabaja en ese fundo, no en su misma parcela, pero si trabaja dentro del fundo.” (Entrevista a Adriana Guajardo, 40 años, secretaria).

Y además se hace notar el incremento de la mujer en el trabajo agrícola asalariado, fenómeno denominado como feminización del mercado de trabajo, que se han mantenido hasta la actualidad.

En la mayoría de los casos de trabajadores contratados por la agroindustrias, los trabajadores son multifuncionales y son contratos informales mostrando ciertos aspectos ilegales.

“¿Ud. en que trabaja?”

En el fundo

¿Qué hace en el fundo?

De todo

¿Cómo de todo?

Chofer, riego, echar alimento

Elcira Quiroz: Este le echa de todo alimento a los árboles.

Sacar cosas, tirar tomates

¿Pero Ud. no vivía en el fundo?

No po” (Entrevista a Elcira Quiroz, 72 años, dueña de casa; extracto donde uno de sus hijo menciona como es el trabajo en las agrícolas, por experiencia propia).

1.2 Situación de la mujer

Tras los cambios que generó la intervención de la agroindustria en la comuna, la cual trajo como consecuencia un traspaso en la tenencia, la administración, el uso del suelo y especificación de la producción, las familias afectadas tuvieron que buscar otras formas para la subsistencia, como el trabajo asalariado agrícola en las distintas empresas agroindustriales de la comuna de Cabildo.

Al trabajar el campesino en la agroindustrias por la falta de dinero y el observar que estas empresas poseen la mayoría del agua para la producción, son principalmente las mujeres quienes se dan cuenta de esta situación, siendo las más afectadas, debido a su permanencia en la casa, ya que el hombre comienza a trabajar en áreas específicas de las plantaciones.

La situación de la mujer no fue muy distinta de esto, ya que esta tuvo que integrarse al trabajo en las plantaciones para sobrellevar los gastos familiares. Para sobrellevar los gastos familiares que se avecinaban, más aun con los factores externos que ocurren en la zona. Es por esta razón que ha aumentado la integración de la mujer en este trabajo, como lo demuestra el cuadro 3 del subcapítulo anterior, donde es posible observar un aumento en el trabajo de la mujer al año 2007.

Tabla 3 Empleo Femenino al año 2007

Empleo Agrícola y porcentaje de la presencia femenina		
Empleo Agrícola	Trabajadores ambos sexos	% Mujeres
Permanente	1568	11,38
Estacional		
Febr.-mar-abr	897	31,2
May-jun-jul	1338	28,7
Ago.-sep.-oct	2493	42,36
Nov-dic-ene	2502	45,76

Fuente 20 Elaboración propia en base a PLADECO de Cabildo, basado En datos del censo agropecuario 2007.

Según la tabla de empleo femenino de los 1568 trabajadores el 11.38% de este total son mujeres, quienes mantienen un trabajo a lo largo del año, como se ha evidenciado en el estas contrataciones suelen ser estacionales con el fin de evitar pagar lo estipulado por la ley como lo son las vacaciones; este porcentaje representa a las 178 trabajadoras que muestran estos datos censales.

Cuando se refiere al empleo estacional la situación cambia ligeramente debido al aumento de los trabajadores, en especial al de las mujeres “La mayoría son mujeres jóvenes que trabajan en promedio seis meses anuales, con siete distintos empleadores a lo largo del año, de los

cuales sólo la mitad lo hace bajo un régimen contractual que regule sus relaciones laborales y de seguridad social.” (Collao, 2011: 01).

La situación laboral no es la mejor en los temporeros sobre todo en las mujeres, es por esta razón que han surgido alguna ayuda con PRODEMU u otras organizaciones como la municipalidad, también debido al ciclo de trabajo que deben tener, esto se debe a las responsabilidades que tienen aparte de trabajar, es que deben trabajar en los meses que tienen mayor tiempo y no tener tanta dedicación como lo es la casa y la familia, por esta razón que se han implementado jardines municipales para temporeras, además de actividades para sus hijos en la zona, dinámicas para la mejora y la ayuda a las mujeres del trabajo agrícola.

El notorio aumento del trabajo femenino comienza entre los meses de primavera y se extiende a los que están al principio del verano, temporada en que la producción es mayor en estas zonas y la demanda de los trabajadores aumenta.

Grafico 1 Trabajo Femenino

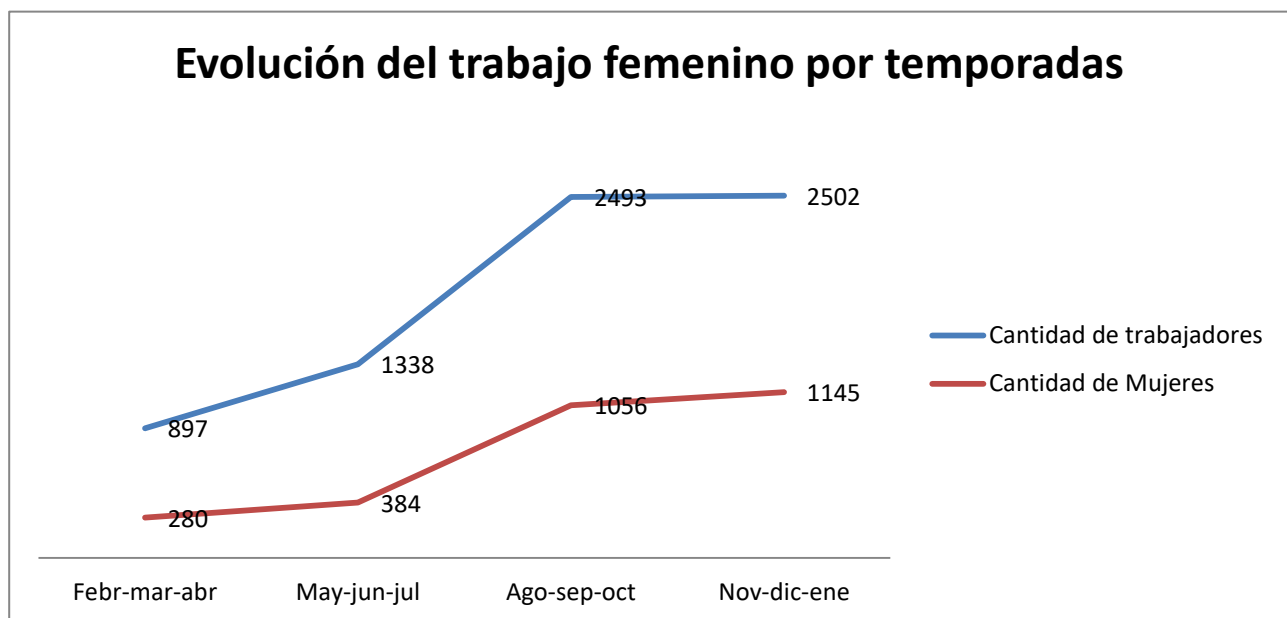

Fuente 21 Elaboración Propia a base de datos censales, (Censo agropecuario 2007)

Como se observa en el grafico anterior la cantidad de trabajadoras aumenta más de cuatro veces su cantidad inicial en los meses de mayor demanda, esto se debe por la mayor desocupación que tienen en este periodo, considerando que la mayoría son mujeres jóvenes las que en muchos casos ocupan esta ganancia para la financiar los estudios o guarda para los meses que por otros factores no pueden seguir trabajando. Aunque también hay un notorio aumento en el trabajo en general, la inserción de la mujer es aún mayor que en el trabajo en general, los meses que hay mayor demanda son entre septiembre a enero

IV Modificación en las prácticas económicas de los pequeños propietarios

Como la tenencia, el uso y el desarrollo familiar cambio hacia un desarrollo agroindustrial en la comuna. Entre quienes perdieron las parcelas o quienes vendieron, algunos volvieron a trabajar la tierra pero no para el propio sustento sino que para la agroindustria de paltos y limones, y otro, la minoría se desarrolló en un sustento económico diferente al que originalmente se dedicaban.

Hubo además, quienes mantuvieron parcelas para la producción, estos debido a la presión de las agroindustrias, tuvieron que desarrollar formas para sobreponerse como la asociación entre campesinos, ya sea de forma local o regional con ayuda del estado.

Puntos que serán tratados en este capítulo de la investigación, incluyendo la forma que tiene el estado chileno para ayudar al pequeño propietario, en esta zona que ha sido afectada por la escasez hídrica.

1.1 Nuevas prácticas económicas: ¿Qué ocurre una vez se termina la economía campesina?

Una vez que ocurrió la parcelación de los fundos en la comuna de Cabildo, hubo fundos en los que su extensión no era suficiente para dividir la tierra entre los inquilinos que en el lugar residían o trabajaban, por lo tanto una vez repartidas las hectáreas entre los más cercanos, siendo el caso del fundo en la localidad de Pililen, donde la división fue hecha entre los hijos del patrón.

“¿No sabe porque no les toco a Ud.? No porque los herederos se repartieron entre ellos los pedazos ¿Se lo repartieron entre los hijos? Si entre los hijos de los dueños quedaron los terrenos ¿Y en que fundo Ud. trabajaba? Allá en Pililen” (Entrevista a Marta Saavedra, 72 años, Dueña de casa).

Y a quienes trabajaban en este lugar se le fue entregada unas casas hacia las laderas de los cerros, se encuentran actualmente cercanos al molino de la comuna.

*“¿Y no siguieron trabajando cuando hicieron la partición? Nooo porque ahí ya se iba a repartir y les dieron estas casas de los años de servicio y ahí ya se fueron.
¿Esta casa? Tuvieron que salir toda la gente que trabajaba y les dieron casa aquí en Cabildo entonces llevo gente nueva
¿A trabajar ahí? A trabajar allí y no dejaron a ninguno de los que estaba allí” (Entrevista a Marta Saavedra, 72 años, dueña de casa).*

Tras la reacomodación de los inquilinos del fundo al pueblo, por los años de servicio que la familia de Marta tuvo para el patrón, se le hizo entrega de una casa en un sitio para la producción familiar, donde la fuerza de trabajo solo mantuvo esta situación por algún tiempo, ya que tiempo después debido a las circunstancias de escasez, el padre decidió vender.

Como se explica en la cita que anteriormente fue utilizada con el propósito de ejemplificar cuales eran los cultivos que tenían.

¿A qué se empezaron a dedicar? ¿En qué trabajo después cuando se vinieron para acá?

Eeeeeh sembraba sandías

¿Sembraba sandías? ¿Y dónde las sembraba?

Más abajo también

¿Después vivió con la pensión también?

Si po, con la pensión de todos los meses que no era muy poco la pensión que tenía.” (Entrevista a Marta Saavedra, 72 años, dueña de casa).

Al llegar al pueblo, luego de terminar con el cultivo de la familia Marta se casó sin seguir trabajando, teniendo el aporte de su esposo, camionero; la situación de esta familia es el reflejo de lo que les pasó a las familias que residían en este fundo y como su situación cambio desde el despido y la no contratación que en otros fundos se dio en la misma comuna, desarrollando prácticas distintas al trabajo familiar del campo.

Otra situación similar que ocurrió a la familia de Valeria Reyes a quienes el motivo cambio se produjo principalmente por la escasez hídrica, ya que su padre tuvo parcelas desde la división de los fundos.

“De hecho ha cambiado mucho por el tema del agua, por la sequía han llegado a vender sus terrenos, ya no se puede cultivar, eeh más que nada eso, uno va perdiendo las tierras como no hay agua hay más sequía y no es rentable tener tierras.”(Entrevista a Valeria Reyes, 34 años, repostera).

Sus parcelas se ubicaban en San Lorenzo, a 10 kilómetros hacia la cordillera, propiedad del abuelo, teniendo un cultivo principalmente de cítricos, generando un comercio local y para el autoconsumo, el sitio que se les entregó junto a la parcela, está cercano al pueblo, a más o menos 10 min en auto, en una villa llamada Villa Esperanza.

“¿Y este es el sitio que les quedo? ¿O no?

Sí.

¿Y la parcelas para donde las tenían?

En San Lorenzo.

¿Y en donde queda San Lorenzo?

Como a 10 kilómetros hacia arriba, hacia la cordillera.

Ya, ¿ese a que fundo perteneció?

Era propiedad del abuelo de mi familia.

Y después de eso ¿que tuvo que hacer? ¿Se dedicó a trabajar en alguna otra cosa?

En compra/venta de ganado.

¿Qué tipo de ganado?

Vacuno.

¿Y cuantos años estuvieron con eso?

Ehh como 15... 15 años mi abuelo nos llevaba a Calera a la feria de ganado, iba todos los días lunes.

Ese es como el sustento que hubo acá.

¿Ellos comercializaban?

Claro.

¿Y luego de eso?

Y luego de eso... no, empezaron a vivir de las jubilaciones, los hijos se casaron, cada uno hicieron sus vidas y así fue como las tierras se van perdiendo como entre comillas.” (Entrevista a Valeria Reyes, 34 años, repostera).

De estas situaciones es como van cambiando las prácticas económicas, en las entrevistas presentadas se muestra que la jubilación es una ayuda notoria para los ancianos que han perdido sus tierras a lo largo del tiempo, como la nuevas maneras de generar ingresos en los más jóvenes o adultos jóvenes, se dedican a otros trabajos en el pueblo como lo es el caso de Valeria y Adriana, quien vive en la localidad de Los Molinos, el gobierno le entregó tierras a su papá, el cual tuvo que pagar una cuota al año para ser el dueño legítimo.

Y Ud. ¿que se dedicó a hacer? Repostería y pastelería.

¿Hace cuánto que esta en este rubro?

5 años.

Y Ud. ¿trabajo en otra cosa a parte?

Sí, secretaria, en un cyber igual, emm en diferentes negocios así como en venta de ropa por catálogo.” (Entrevista a Valeria Reyes, 34 años, repostera).

“Y Ud. ahora ¿se dedica a esto aparte de lo que produce en su casa? ¿O no?

Eeh sí, lo que pasa es que soy secretaria trabajo acá en... pero yo por ejemplo acá en donde yo vivo, lo que me corresponde a mí, tengo 2 matas de limón y eso es lo que tengo pero no me dedico a eso.”

[...] “Entonces Ud. se dedica ahora... ¿Siempre se ha dedicado a ser secretaria o a tenido algunos otros trabajos?

Sí, siempre he trabajado como secretaria.

¿Aquí en el molino u otro algún otro lado?

Eeh no, hace 3 años que estoy acá, pero he trabajado en... la mayoría ha sido como en el sistema público, en los hospitales, en cosas así, pero, en los colegios he trabajado también como secretaria, pero desde chica o sea yo desde chica que vivo en el mismo lugar, entonces...

(Entrevista a Adriana Guajardo, 40 años, secretaria).

Además hubo gente que luego de trabajar en el fundo, busco trabajo en la mina que hay en la comuna, siendo otra fuente de empleo del sector.

“Claro, lo rebajaron mucho, así que pero la gente quedo con más tierras, cuando yo quise irme ya, porque yo tuve un accidente muy grande en el fundo en la mina, porque había un primo que estaba trabajando y tenía unos patrones muy buenos y me dijo “mira son unos patrones muy bueno y no hay problemas con ellos, a Ud. le van a hacer el contrato” me dijo “y tiene que venir a trabajar” en la mina el Sauce. Entonces después me vine y la gente de allá me decía que no tenía que haberme ido, pero la plata no me alcanzaba para nada, así que le dije yo no, y cuando yo tuve el accidente yo me quise devolver para allá pero no me aceptaron, y perdí por dos votos para devolverme para allá, hicieron reuniones, una votación.” (Entrevista a Juan Valencia, 76 años, pensionado).

Estos son algunos de los cambios en la comuna de Cabildo, por la instalación de la agroindustria y el auge del comercio de la palta en la zona.

Muchos de las nuevas prácticas económicas no eran con ayuda del estado, no hay incentivo para quienes no siguen trabajando la tierra y tienen sus propios cultivos

“Y Ud. para cambiar el rubro a repostería ¿tiene algún beneficio o algo que le ayude? ¿O Ud. por su cuenta?”

No, es solo mérito propio. Es difícil conseguir ayuda del estado, es como mas arreglin, no se nos dan oportunidades a nosotros, son poco los beneficios.

¿Son pocas las personas que tienen beneficios?

Claro.” (Entrevista a Valeria Reyes, 34 años, Repostera).

Para las familias que no siguieron cultivando su parcela, que tampoco vendieron, estas optaron por arrendar para el cultivo la tierra que poseían, *“¿Y esa es la tierra? Y esa es la tierra que tenemos allá. Mi hermano ese que tengo allá, ese hermano medio avariento que tengo allá, porque no le puedo decir otra cosa, ha costado mucho para vender allá.*

¿Él no quería vender?

No ha querido nunca vender.

¿Pero esas tierras las arrendaban?

Sí, pero es muy poco. \$350.000 pesos.” (Entrevista a Juan Valencia, 76 años, pensionado).

1.2 Apoyo Estatal para el pequeño propietario

También hay campesinos que se han negado trabajar para las empresas, viendo como sus tierras pierden el agua que les corresponde, siendo estos la minoría pero que han idea métodos para mantenerse económicamente como las asociaciones entre campesinos ya sean vecinos o nivel local como Petorquinua, asociación de campesinos a nivel regional apoyados por el estado, la que lleva un año de vida en Valparaíso, información obtenida desde programas financieros estatales como CRECE o la CORFO. Tras los cambios que generó la intervención de la agroindustria en la comuna, la cual trajo como consecuencia un traspaso en la tenencia, la administración, el uso del suelo y especificación de la producción, esto trajo consigo que las familias afectadas tuvieran que buscar otras formas para la subsistencia, como el trabajo agrícola en las distintas empresas agroindustriales de la comuna de Cabildo.

Quienes mantienen sus sitios para el cultivo *“Y Ud. ¿a qué se dedicó después de eso?”*

Nosotros quedamos con el sitio, que igual es un sitio como de una hectárea.

Aah igual es grande

Sí, ahí nosotros igual tenemos paltos, tenemos limones, pero igual para consumo, porque igual tenemos problemas de agua. Por ejemplo donde vivimos tenemos 15 min de agua, ese es el tiempo que nos toca por metro y tenemos 15 minutos, entonces hay una parte del sitio en los que tenemos paltos y limones que es para consumo, pero igual lo demás esta sin cultivo por lo mismo, por el agua. Igual se tuvieron que dejar secar muchos árboles en el sitio y bueno mi papá ya tiene 83 años, esta pensionado y ya no trabaja, entonces igual por eso decidió vender las parcelas porque ya no podía seguir eeh...

Manteniéndola con su...

Si, así que nosotros ahora tenemos sitio, igual tenemos cultivo, igual por ejemplo hay tierras que no se po, siembran papas mi hermano o cebolla

¿Entonces ahí sigue viviendo la familia?

Si, la familia, porque los sitios y las parcelas eran separados, no era todo junto, entonces nosotros teníamos sitio y parcelas separados. Entonces mi papa vendió la parcela y se quedó con el sitio que le correspondía a él. (Entrevista a Adrianna Guajardo, 40 años, secretaria).

Como un apoyo a los pequeños propietarios es que el estado crea en 1962, el Instituto de desarrollo Agropecuario (INDAP), el cual tiene como objetivo “Promover el desarrollo económico, social y tecnológico de los pequeños productores agrícolas y campesinos, con el fin de contribuir a elevar su capacidad empresarial, organizacional y comercial, su integración al proceso de desarrollo rural y optimizar al mismo tiempo el uso de los recursos productivos”. (INDAP, 2016:1).

INDAP ha ayudado a los pequeños productores, sobre todo quienes se encuentran en zonas donde hay escasez hídrica como es el caso Cabildo, para esta institución el pequeño propietario es quien no supera las 12 HRB (hectáreas de riego básico), y son quienes pueden beneficiarse con algún tipo de crédito, especialmente el creado para el riego y el drenaje como también hay créditos destinados a empresas.

Esta cuenta con financiamientos, asesorías y capacitación, según empresa o persona natural de acuerdo a las necesidades; estos beneficios son:

“FINANCIAMIENTO:

- *Crédito de largo plazo empresas*
- *Crédito impulso turístico rural”: en la ruta del financiamiento del turismo rural*
- *Programa adelante mujer rural: programa de financiamiento crediticio para mujeres del campo de chile*
- *Programa de financiamiento crediticio para jóvenes del campo de chile “programa emprende joven rural”.*
- *Crédito de corto plazo empresas.*
- *Crédito de corto plazo individual o empresas de enlace para incentivos para la sustentabilidad agroambiental de los suelos agropecuarios*
- *Crédito de largo plazo individual*
- *Crédito de largo plazo individual o empresa para manejo de bosque nativo*
- *Crédito pre-aprobado de corto plazo individual*
- *Crédito de corto plazo individual de enlace para el manejo de praderas suplementarias y recursos forrajeros*
- *Crédito de corto plazo individual*
- *Crédito largo plazo individual o empresas enlace de riego y drenaje*

Asesorías:

- Programa bono legal de aguas
- Programa de desarrollo local
- Programa de asociatividad económica -pae
- Programa asesoría técnica especializada y gestor comercial
- Programa agropecuario para el desarrollo integral de los pequeños campesinos del secano de la región de Coquimbo (padis)
- Programa de asesoría técnica – sat
- Programa de consolidación de la tenencia de tierras programa esta es mi tierra
- Programa de desarrollo territorial indígena – pdti
- Programa de gestión empresarial
- Programa de alianzas productivas
- Sabores del campo - alimentos procesados
- Formación y capacitación para mujeres campesinas (convenio indap - prodemu)

Capacitación

- *Convenio indap-sence” (Entrevista a Giannella Fagerstrom, encargada de INDAP en La Ligua)*

De los programas antes mencionados, lo más importantes para el sector son los relacionados con el riego junto con los créditos para la compra de suministros para la mantención de las parcelas.

“Los sistemas de créditos son los que se enuncian en la pregunta 3. Los más utilizados son los créditos corto y largo plazo normal. El primero es para cofinanciar capital de trabajo y el plazo es hasta 359 días, el segundo es para financiar inversiones y el plazo es mayor a 359 días y hasta 10 años.” (Entrevista a Giannella Fagerstrom).

Los requisitos para optar a estos beneficios son:

“Para acceder a los servicios de INDAP, el solicitante debe acreditarse como usuario/a de INDAP, para ello debe cumplir con los siguientes requisitos:

A.- Explotar una superficie menor o igual a 12 hectáreas de riego básico, cualquiera sea su régimen de tenencia.

B.- Sus activos no deben superar las 3.500 U.F. (eso hoy se verifica con el puntaje de la ficha social de hogares del Ministerio de Desarrollo social)

C.-. Ingresos deben provenir principalmente de la explotación agrícola” (Entrevista a Giannella Fagerstrom, encargada de INDAP en La Ligua).

A pesar de la accesibilidad a las postulaciones que presentan actualmente la INDAP, para el pequeño propietario era más complicado obtener beneficios de la institución en los primeros años de la institución (2004), *“Y para mantener el tema de las parcela, ¿nunca le pidieron beneficios a la INDAP? ¿O algo así? No, porque antes era como más difícil optar a esos beneficios, ahora es como más fácil, no pero antes era como más difícil. Ahora los*

agricultores tienen más beneficios que antes.” (Entrevista a Valeria Reyes, 34 años, repostera).

El aumento a los agricultores beneficiados por la INDAP, genera más oportunidades para el desarrollo del pequeño propietario y ayuda a quienes aún mantienen problemas de agua por la presión de las agroindustrias.

“¿Y en su familia tienen algún beneficio por la INDAP?

Sí, mi hermano se quedó con parte de su herencia de la parcela, unos metros que a él le correspondía y tiene paltos, y la INDAP le da el beneficio que son plata para comprar abono para los paltos y ahora está postulando para un acumulador de agua, y eso le ayuda porque cuando por ejemplo en invierno la helada quema los paltos, entonces ellos igual le dan una plata para que vuelvan a plantar otros paltos, porque esos se queman. Entonces por esa parte ellos allá a los agricultores le ayudan, INDAP les ayuda, como los pequeños agricultores les ayudan, le dan plata y este año creo que fue por un acumulador de agua que ellos están postulando y le dan plata también para los abonos y esas cosas a los pequeños agricultores.

Entonces su papá ¿ya no tiene algún tipo con la INDAP? o ¿tiene algo aparte de lo que produce en su parcela?

Bueno, INDAP también le ha ayudado a mi papá pa que lo que a mi papá le aportó, fue para... ¿Sabe qué? INDAP de acuerdo a lo que ellos, a los metro o a la cantidad que tienen de tierra, es lo que le aporta y a mi papá sí, también lo ayuda, también le da INDAP. Lo que pasa es que mi papá ya es adulto mayor, poco es a lo mejor lo que le pueden asistir y poco los tramites que ya puede hacer, porque mi papá ya está abuelito, ya por ejemplo no depende de mí, y entonces son pocos los beneficios. El que tiene más beneficios de INDAP es mi hermano, el que ha podido tener más beneficios, mi papá si este año creo que le dieron un platita para, que eran con \$300.000 pesos que ellos tienen que rendir. Mi papá vino a, o sea vinieron a comprar abono, presentaron la factura y todo, porque tiene que ser así para no pensar que usan la plata en otras cosas.

Sí.

Entonces mi para compro abono y otra cosa para justificar el gasto o si no, no le siguen ayudando, si ellos no presentan algo así como una factura que le acredite si ellos gastaron la plata en eso o no le siguen ayudando.” (Entrevista a Adriana Guajardo, 40 años, secretaria).

Este tipo de ayudas al que los campesinos postulan para el riego y la mantención de los cultivos en las parcelas que aún mantienen sin vender.

“INDAP a través de su programa de riego intrapredial PRI cofinancia inversiones de riego o drenaje intrapredial destinados a incorporar tecnologías para la gestión del agua en los sistemas productivos agropecuarios, de los pequeños productores agrícolas y/o campesinos, beneficiarios de INDAP.

Por otra parte y en cuanto a apoyos asociativos INDAP cuenta con su programa de riego asociativo PRA. El objetivo del Programa es cofinanciar inversiones en obras de riego o drenaje, extraprediales, o mixtas, contribuyendo de esta manera al mejoramiento de los ingresos económicos y al desarrollo de la competitividad y sostenibilidad de los negocios.” (Entrevista a Giannella Fagerstrom).

“¿el estado los ayuda en algo?

La INDAP, con proyectos y cosas así

¿En el tema del agua?

Si po, porque acá tenemos un pozo y él también tiene un pozo, de allá lo cambiamos para acá, viene con cañerías.

Para hacer las naves de tomates ¿debieron postular a algún programa?

Particular, pero igual tuve una ayuda por INDAP, le hacen un préstamo de INDAP

¿Con crédito?

Con crédito, ponle que a Ud. le pasan un millón y al año Ud. tiene que devolverlo, o a los 2 años según la cuota que uno de

¿No tiene intereses?

No, sin intereses, para ayudar a los pequeños campesinos

¿Cómo lo hacen con el riego acá?

Teníamos pozo, ahora sacamos de este canal, esta parte está viviendo una sequía

Aparte de eso, ¿tienen algún sistema de riego?

De goteo

¿De goteo?

Si, de goteo, gasta menos agua” (Entrevista a Luis Martínez, 51 años, pequeño productor).

Se debe hacer los tramites quienes van a obtener los beneficios, y sus formas de pagos se diferencien de la de los bancos, ya que no hay intereses que hagan mayor una deuda y debe ser pagada de acuerdo a los tratos que se obtiene entre el pequeño propietario y la INDAP.

INDAP tiene un Programa de Bono Legal de aguas que es un instrumento que nace de la necesidad de apoyar a los Pequeños Productores y Campesinos en temas relativos a la propiedad y administración de las aguas que ocupan en agricultura, buscando que accedan al total de las aguas que les correspondan, que los derechos de aprovechamiento de aguas se encuentren a nombre de sus usuarios actuales y que las organizaciones de usuarios de aguas de las cuales mayoritariamente son parte se constituyan y mantengan sus registros actualizados. Los procesos técnicos-legales que se pueden apoyar son: Constitución de derechos aprovechamiento de aguas; Regularización de derechos de aprovechamiento de aguas (Artículos Transitorios 1º, 2º y 5º del Código de Aguas); Gestiones judiciales y resolución de conflictos de aguas; Saneamiento de títulos de derechos de aprovechamiento de aguas.

Para obtener este beneficio, generalmente los postulantes deben ser propietarios de la tierra. En el caso de una sucesión la posesión efectiva debe encontrarse totalmente tramitada o ser susceptible de ser saneada”. (Entrevista a Giannella Fagerstrom, encargada de INDAP en La Ligua).

Al año 2015 la institución llevaba un total de 747 pequeños agricultores beneficiados con proyectos para su desarrollo y apoyo, teniendo un total de 1674 beneficiarios en el periodo de tiempo entre el año 2004 al año 2015, según la información otorgada por el instituto agropecuario en la región de Valparaíso.

Y a pesar de que en sus programas, la INDAP haya incluido beneficios a la mujer campesina, en la realidad del pequeño propietario en la zona es baja la participación de ella en la pequeña producción, por lo que pocas mujeres acceden a estos beneficios, debido a la poca

información que se da de ellos y a la principal administración masculina que hay en las parcelas.

1.3 Asociación de campesinos entre vecinos a nivel local y a nivel regional como Petorquinua

La asociación entre campesinos que nace para poder sobrevivir a las adversidades que la escasez hídrica ocasiona junto a la competencia con la agroindustria provoca. Surge como parte de las respuestas campesinas como resistencia a los efectos de la agroindustria y la escasez hídrica.

“Yo tengo tomates y aquí Carlitos tiene tomates

¿Tiene la hectárea completa?

Media hectárea.

¿El tomate lo vende en algún lado?

El tomate este, lo vendo en el comercio nomas, en almacenes lo encargan o vienen a comprar nomas acá.” (Entrevista a Luis Martínez, 51 años, pequeño propietario).

Entre vecinos se juntan para salir adelante frente a la realidad que hay entre pequeños agricultores y las agroindustrias, como también la venta de ganado como otro apoyo económico para la familia, *“¿Y Ud. algo más que tenga en su campo?*

Animales, tenemos animales que andan en el cerro también, pero pocos, no muchos

¿La carne la venden? ¿O no?

El animal se vende, y también se mata el animal y se vende la carne.

¿Uds. plantan algún otro tipo de cosas? ¿Cómo lechuga? ¿O algo así?

Si también lechuga, pero no mucha, poquito nomas

¿Cómo para la familia?

Si y para vender también, pero en menor cantidad”. (Entrevista a Elcira Quiroz, 83 años, dueña de casa).

Es importante mencionar una asociación de pequeños propietarios que se han unido en una corporativa para suplir las necesidades de la escasez, que tiene como objetivo lo que señala Luis Soto “como cooperativa nosotros nos hemos planteado como metas dos cosas fundamentales: la primera es mecanizar el trabajo en el campo a través de proyectos INDAP, este año ya estamos comenzando con las cosechas, y para eso necesitamos la maquinaria. Y la segunda industrializar la quínoa, para lo que estamos en conversaciones con la Seremía de Economía, porque no tiene sentido cultivarla y venderla en sacos, la idea es darle un valor agregado” – indicó –“(Índigo Comunicaciones, 2016:01)

Debido al apoyo de instituciones como la INDAP, CREAS y la CORFO, la agrupación de 130 campesinos entre los cuales hay también agricultores de Cabildo, han podido fructificar su trabajo dentro del año aproximadamente de existencia que tienen, esto se debe a que el la quínoa es de fácil producción y las condiciones de la provincia son propicias para la especie, la cual ha dado resultados positivos, más la posibilidad que se les abre en comercializar

hacia el mercado exterior, ya que la quínoa es un producto altamente requerido en países extranjeros, esto se debe por las propiedades alimenticias del producto.

“El dirigente sostuvo además que en el tema de la comercialización se está en conversaciones con distintas empresas nacionales y extranjeras: “ahora tenemos la posibilidad de elegir dónde y cómo vamos a vender la quínoa. Incluso ya tenemos encargos de restaurantes y otros puntos de venta. Tenemos claro que hay que eliminar a los intermediarios y para eso se creó esta cooperativa, queremos ser los que comercialicemos la quínoa”. (INDAP, 2016).

Es importante señalar que la mayoría de los pequeños agricultores que pertenecen a esta corporativa, son beneficiarios de la INDAP, esta asociación que comenzó como una agrupación local se ha transformado en una asociación provincial y a su vez regional de la Quinta Región de Valparaíso.

VI. Conclusiones e ideas finales

1.1 De acuerdo a los resultados

A lo largo de la investigación, se pudo detectar algunos de los cambios ocasionados por la intervención que generó la instalación de las agroindustrias en la zona, esto fue por las propicias condiciones físicas y climáticas de la comuna para la mono-producción, siendo esta principalmente de paltos y limones. Esta situación trajo consigo el cambio de los cultivos por las plantaciones industriales que modificaron en el uso de la tierra y en la propiedad.

Para que esto ocurriese primero la tierra comenzó a cambiar de propietarios, ocasionando una concentración de las parcelas que forman parte de las agroindustrias. Luego una transformación en las prácticas económicas de los campesinos, quienes son los que fueron directamente perjudicados en las prácticas relacionadas con la economía campesina; y también una similitud entre la situación que se vivía en el periodo histórico de la hacienda y lo que ocurre en estos días en las agroindustrias.

Esta situación sucede porque los campesinos fueron vendiendo sus tierras a sus antiguos y nuevos dueños, quienes aprovechando la condiciones de escasez hídrica y la falta de producción para subsistir que enfrentaban los pequeños propietarios, les ofrecieron sumas de dinero, en algunas casos inferiores a lo que valían, para amortiguar la pobreza que ellos tenían; a esto se suman las circunstancias que se deben a los derechos de agua, que las agroindustrias tienen comprados, aguas subterráneas de la comuna, utilizada por medio de pozos de los que el agua es extraída en algunos casos ilegalmente para el riego y la producción.

Para los campesinos que aún conservan sus tierras, hay ayudas por parte del gobierno, a las familias que aún mantienen prácticas económicas campesinas. Ellas obtienen beneficios por parte de la institución estatal INDAP y para los más ancianos sus pensiones, ingresos que ayudan a la producción que es destinada al consumo y al comercio local; hay también asociaciones entre pequeños propietarios para la postulación a créditos o beneficios, que se desarrollan de forma local y también de forma regional como la asociación Petorquinua, la cual ha surgido y ha tenido frutos en poco tiempo de nacer como asociación.

Los campesinos, quienes se vieron forzados a vender, en su mayoría volvieron a trabajar para quienes solían hacerlo cuando los fundos estaban en su pleno apogeo, volviendo a las prácticas que allí solían darse; lo que nos da cuenta de las irregularidades que se comenten para quienes trabajan apatronados por las agroindustrias, siendo los dueños personajes de renombre como la familia Frei o los Pérez- Yoma; dejando al descubierto la falta de control para hacer cumplir los derechos laborales, que son violados en estos trabajos.

Dentro de estos trabajos se pueden encontrar los temporeros que han ido creciendo, en los últimos años, debido a su alta demanda en los meses de cosecha en primavera y parte del

verano, donde además ocurre que ha incrementado el empleo femenino en las agroindustrias.

Este crecimiento se debe a la intervención de las agroindustrias que demandan trabajo asalariado temporal en un contexto de desaparición de muchos campesinos que perdieron sus tierras y el trabajo familiar que sustentaba la pequeña producción obligándolos a emplearse en las agrícolas.

Aunque el empleo haya aumentado y para ellas sea un ingreso importante, las condiciones de estos trabajos no son óptimas para quienes trabajan en ellas y su situación no ha cambiado a pesar de los años que esto se viene dando, las irregularidades son evidentes al momento de realizar el trabajo y más aún en los sistemas de pago o las remuneraciones de las vacaciones que estos merecen por su trabajo.

1.2 Conclusión final

Para concluir del trabajo de investigación las situaciones y contextos en que los campesinos se encuentran tienen como consecuencias distintas características que pueden ser evidenciadas visualmente en las practicas económicas que estos llevan a cabo. Si bien el tiempo ha pasado y temporalmente el contexto se encuentra en un auge económico con modelo neoliberal capitalista, dentro de estas empresas las formas en que el jefe trata a sus empleados es similar a como el patrón trataba a sus inquilinos en la hacienda.

Un ejemplo de esto es la situación de cohecho que aún subsiste en los en las agroindustrias conocidas todavía popularmente como fundos entre los campesinos de las zonas rurales de Cabildo, llevados a cabo para la manipulación económica y política de la comuna, en donde la opinión de los trabajadores es comprada con dinero o material para el cultivo e incluso parte de la cosecha es entregada para obtener los resultados deseados por los dueños.

Como también se da la prioridad a la producción económica, es por esto el incremento a la utilización del agua y las lomas de los cerros para las plantaciones; es inevitable el observar la cantidad de hectáreas de paltos y de limones destinadas a los cerros en el valle, como además las ganancias que estas producen, situación que provocó el cambio del cultivo campesino hacia plantaciones, porque estos se vendían más que otros tipos de cultivos para el mercado interno.

Dejando a la vista que es más importante las ganancias que estas agroindustrias generan que las consecuencias que dejan, no tan solo en el aspecto social sino que también en el medio físico en que intervienen, provocando incluso como en este caso la escasez hídrica en la provincia y en la comuna, donde no solo son los campesinos afectados directamente sino que también los pobladores del área urbana en la comuna teniendo una influencia total de la población.

“Algarrobo, fundo Algarrobo, todo eso es fundo, más arriba esta la Mora y otros, puros fundos. ¿Por qué ellos son habilosos?, porque ellos no pagan todo el fundo, no pagan todos los intereses, si no lo dividen por parcelas. Los ricos mandan po.”

Realidad que se observa en todos los lugares que hay, siendo más notorio en partes conocidas como rurales o campestres.

VII. Bibliografía

- Alcaino, M. J. (Septiembre de 2016). Mercado internacional de cítricos y paltos . Santiago , Metropolitana , Chile.
- Alvares, H. (2002). *Apuntes para una historia de Cabildo*. Valparaíso: Talleres Libra.
- Alvares, S. (2005). *Adopción tecnológica y dimensiones ambientales en un programa de desarrollo rural-Guano*. Quito: FLACSO Sede Ecuador.
- Anónimo. (15 de Abril de 2009). *Derecho al agua*. Recuperado el 16 de julio de 2016, de Defensores del Agua enfrentan querrela de Pérez Yoma.
- Baraona, R. (1961). *Valle de Puatendo, estudio de estructura agraria*. Santiago: Universidad de Chile.
- BCN. (1981). *Decreto fuerza de ley 1122*. Santiago: Gobierno de Chile.
- Blasco, C. (1979). *Especialización productiva y empleo de la agricultura Andaluza*. Madrid: Fundación Friedrich Ebert.
- Chayanov, A. (1974). *La Organización de la unidad económica Campesina*. Buenos Aires: Nueva Visión.
- Chayanov, A. (1975). Sobre la teoría de los sistemas económicos no capitalistas. *Cuadernos políticos*, 15-35.
- Collao, C. (06 de Diciembre de 2011). *Temporeras*. Recuperado el 07 de 01 de 2017, de Molécula: <http://molecula.cl/foto-del-dia/temporeras/>
- Dibam. (enero de 2016). *Memoria chilena*. Recuperado el mayo de 2016, de biblioteca nacional de Chile: <http://www.memoriachilena.cl/602/w3-article-719.html>
- Durston, J. (1983). Diferenciación campesina en la sierra ecuatoriana : análisis estadístico de cinco comunidades de Cotopaxi y Chimborazo. *Seminario Latinoamericano sobre Campesinado y Tecnología Campesina*, 257-290.
- Gómez, M. (2006). El estado de la agricultura chilena y sus transformaciones y modernización. *Observatorio de la Economía Latinoamericana*, 1-18.
- Guillou, V. (10 de marzo de 2012). *La otra voz*. Recuperado el 25 de mayo de 2016, de Cabildo en rebeldía acusa mercado negro del agua: www.laotrazvoz.cl
- Harvey, D. (1998). *La condición de la Posmodernidad* . Buenos Aires: Amorrortu Editores.
- INDAP. (01 de Enero de 2016). *INDAP ministerio de agricultura*. Recuperado el 06 de 12 de 2016, de Gobierno de Chile: <http://www.indap.gob.cl/indap/qu%C3%A9-es-indap>

- Indigo. (28 de Enero de 2016). *Indigo Comunicaciones*. Recuperado el 07 de 01 de 2017, de CAMPESINOS DE PETORCA CREAN ESTRATÉGICA ASOCIACIÓN PARA POTENCIAR PRODUCCIÓN DE QUINOA EN LA COMUNA.: <http://radioindigo.cl/campesinos-de-petorca-crean-estrategica-asociacion-para-potenciar-produccion-de-quinoa-en-la-comuna/>
- Jordan, F. (1989). *Economía campesina en la reactivación y desarrollo agropecuario*. San Jose: IICA.
- Kay, C. (2007). Algunas reflexiones en los estudios rurales en América Latina. *Revista ciencias sociales*, 1-20.
- Kay, C. (2009). Estudios rurales en América Latina en periodo de globalización neoliberal: ¿Una nueva ruralidad? *Revista mexicana de sociología*, 607-646.
- Leff, E. (05 de Agosto de 2011). *Justicia Ambiental*. Recuperado el 7 de Septiembre de 2016, de Construcción y Defensa de los nuevos derechos ambientales culturales y colectivos en América Latina.: <HTTP://www.ambiente.cov.ar/infoteca/aea/descargas/leff05.pdf>
- Lehmann, D. (1980). Proletarización Campesina: de las teorías de ayer a las prácticas de mañana. *Revista de Antropología*, 1-25.
- Lozano, W. (1985). *Proletarización y Campesinado en el capitalismo agroexportador*. Santo Domingo: INTEC.
- Marín, F. (03 de mayo de 2011). *Observatorio de conflictos mineros de América Latina*. Recuperado el 25 de agosto de 2016, de Chile, el robo del agua.: <HTTP://WWW.CONFLICTOSMINEROS.NET/CONTENIDOS/9-CHILE/7369-CHILE-EL-ROBO-DEL-AGUA>.
- Martínez, J. (2011). Métodos de la investigación cualitativa. *Revista de la Corporación Internacional para el Desarrollo Educativo*, 1-33.
- Mora, J. (1983). *Desarrollo capitalista y diferenciación campesina en la costa ecuatoriana*. Quito: FLACSO Sede Ecuador.
- Mundaca, R. (10 de junio de 2014). *El Mostrador*. Recuperado el 20 de junio de 2016, de Derecho al agua: www.eldesconcierto.cl
- Paco fernandez. (2010). *Plan de desarrollo comunal de Cabildo*. Cabildo: Gestión territorial integrada Chile LTDA.
- Perez, Rebollar y Monroy. (2007). Descampesinización de una comunidad indígena campesina en México. *Observatorio de la Economía latinoamericana*, 1-30.
- PLADECO. (Mayo de 2014). Municipalidad de Cabildo. *Plan de Desarrollo Comuna de Cabildo*. Cabildo, Petorca, Valparaíso: Municipalidad de Cabildo/Gobierno Regional.

- Rosenblitt, J. (2001). La modernización de la agricultura chilena. Pobreza y medio ambiente despues de la reestructuración productiva. *Revista de humanidades y ciencias sociales*, 1-29.
- Schetman, A. (1980). Economía Campesina: lógica interna, articulación y persistencia. *Cepal*, 121-140.
- Shejtman, A. (1980). Economía campesina: lógica interna, articulación y persistencia. *CEPAL*, 121-140.
- Tarrés, M. (2013). *Observar, escuchar y comprender, sobre la tradición cualitativa en la investigación social*. Mexico: Flacso.
- Valdés, X. (2014). *Trabajos y familias en el neoliberalismo: Hombres y mujeres en faenas de la uva, el salmón y el cobre*. Santiago: LOM Ediciones.
- Viladomiu, L. (2008). *La Diversificación en la explotación agraria como estrategia alternativa de reajuste*. Barcelona: Universidad Autonoma de Barcelona.
- Vivanco, M. (2005). Entre la naturaleza y el mercado, el caso de una organización familiar campesina. *Revista de Sociología*, 171-182.

VIII. ANEXOS:

Registro Terreno:

Nota de campo N°1

Fecha terreno	20 Septiembre 2016
Número de terreno	1
Localización	Comuna de Cabildo, V región.
Hora de inicio	14:30 horas
Hora de término	21:30 horas
Implementos que acompañan la realización del terreno	Grabadora de voz
Personas que acompañan la actividad	Un acompañante
Descripción y/o mapa de los lugares en el que se desarrolla	<ul style="list-style-type: none"> • Casa de don Herman, ubicada en la zona urbana de la comuna. • Iglesia Unida Metodista Pentecostal de Cabildo. •
Actores objetivo	Don Juan Valencia / Manuel Esquivel
Objetivo del terreno	✓ Realizar entrevistas informales para la obtención de información.
Registro general	<p>Entrevista con don Juan Valencia, 76 años, ex inquilino, estuvo en el movimiento campesino en contra del sistema de haciendas, vivió en el fundo perteneciente a la familia Cerda (la viña), dueño de las tierras en su mayoría de la comuna de Cabildo.</p> <p>Entrevista con Manuel Esquivel, nacido en el fundo la mora, pero su familia salió antes de las parcelaciones, dedicándose a la minería.</p>
Registro anecdótico	<ul style="list-style-type: none"> ➤ Conflicto Vigente por la escasez hídrica. ➤ Mayoría de los trabajadores han vendido sus tierras a quienes son sus patrones ahora. ➤ Ventas de aguas subterráneas.

Nota de campo N°2:

Fecha terreno	21 Septiembre 2016
Número de terreno	2
Localización	Comuna de Cabildo, V región.
Hora de inicio	09:30 horas
Hora de término	22:00 horas
Implementos que acompañan la realización del terreno	Grabadora de voz
Personas que acompañan la actividad	Un acompañante
Descripción y/o mapa de los lugares en el que se desarrolla	<ul style="list-style-type: none"> • Zona Urbana de la comuna • Casa de doña Eliana, localidad Algarrobo. • Casa de don Luis, localidad de Algarrobo.
Actores objetivo	Eliana Quiroz / Luis Martínez
Objetivo del terreno	✓ Realizar entrevistas informales para la obtención de información.
Registro general	<p>9:30-12:30 recorrido del pueblo, interacción con los habitantes, observación del desarrollo y las prácticas que en el espacio ocurren.</p> <p>12:30-13:30 Almuerzo restaurant la familia.</p> <p>13:30-18:30 Eliana Quiroz, nacida y criada en el fundo algarrobo, propietaria de 1 hectárea, no la obtuvo por parcelación, sino que la compro posteriormente, en su parcela cultiva para consumo propio y produce paltos, limones para la venta.</p> <p>19:00-22:00 Luis Martínez, 51 años, localidad de Algarrobo, en su hectárea tiene plantaciones de tomates, paltos y limones, además de cultivo para autoconsumo, en asociación con un vecino son beneficiario de la INDAP, para la compra de abono o material agricultor, también para la acumulación del agua en tanques, parcela comprada.</p>
Registro anecdótico	<ul style="list-style-type: none"> ➤ Fundo predominante Algarrobo. ➤ Contrato de fuerza laboral por periodo de 6 meses, con pago a final de año. ➤ Falta de agua, por la agroindustria, actualmente sin competencia directa con ella.

Nota de Campo N°3:

Fecha terreno	22 Septiembre 2016
Número de terreno	3
Localización	Comuna de Cabildo, V región.
Hora de inicio	09:30 horas
Hora de término	22:00 horas
Implementos que acompañan la realización del terreno	Grabadora de voz
Personas que acompañan la actividad	Un acompañante
Descripción y/o mapa de los lugares en el que se desarrolla	<ul style="list-style-type: none"> • Zona Urbana de la comuna • Fábrica de harina el molino. • Terreno
Actores objetivo	Adrianna Guajardo
Objetivo del terreno	✓ Realizar entrevistas informales para la obtención de información.
Registro general	<p>9:30-12:30 recorrido del pueblo, interacción con los habitantes, observación del desarrollo y las prácticas que en el espacio ocurren.</p> <p>12:30-15:15 Adrianna Guajardo, 40 años, nacida en localidad los molinos, antiguo fundo denominado de la misma manera, su familia mantiene el sitio entrega aparte de la parcelas en la reforma, en el que mantienen en un sector plantación de paltos y limones, los que riegan en un determinado lapso de tiempo, debido a la escasez notoria de aguas por la agroindustria.</p> <p>15:30-18:30 TERRENO PLANIFICACIÓN.</p> <p>19:00-22:00 Ordenar la información hasta el momento.</p>
Registro anecdótico	<ul style="list-style-type: none"> • Fundo predominante Los Molinos, intervención de las tierras por medio de pozos para la extracción de aguas. • Competencia por la producción entre pequeños propietarios y la agroindustria instalada en la localidad. • Notoria falta de agua, notoria debido a la escasez, evidencia en el riego de la zona.

Nota de campo N°4:

Fecha terreno	23 Septiembre 2016
Número de terreno	4
Localización	Comuna de Cabildo, V región.
Hora de inicio	09:30 horas
Hora de término	22:00 horas
Implementos que acompañan la realización del terreno	Grabadora de voz
Personas que acompañan la actividad	Un acompañante
Descripción y/o mapa de los lugares en el que se desarrolla	<ul style="list-style-type: none"> • Comuna La Ligua. • Zona Urbana de la comuna Cabildo.
Actores objetivo	Marta Saavedra.
Objetivo del terreno	✓ Realizar entrevistas informales para la obtención de información.
Registro general	<p>9:30-14:00 Seminario Petorquinua.</p> <p>15:00-18:00 Recorrido en el pueblo, tomando fotografías.</p> <p>18:30-22:00 Marta Saavedra, 72 años, nacida en el fundo los molinos, inquilina, su padre recibió tierras para la producción familiar pero por la escasez de agua tuvo que vender, tenía sandías, linones, etc.; ella ayudaba a su papa para la recolección y la cosecha, perdieron las tierras (vendieron), después se casó y se vino al pueblo, trabajando en el con su familia (esposo).</p>
Registro anecdótico	<ul style="list-style-type: none"> • Petorquinua financiada por la CORFO y CREA. • Ubicación de plantación de quinua en Cabildo, localidad los perales. • Falta de agua, notoria debido a la escasez, evidencia en el riego de la zona. • Venta de hectáreas por no poder mantenerlas.

Nota de campo N°5:

Fecha terreno	24 Septiembre 2016 / 25 Septiembre 2016
Número de terreno	5-6
Localización	Comuna de Cabildo, V región.
Hora de inicio	10:00 horas
Hora de término	20:00 horas
Implementos que acompañan la realización del terreno	Grabadora de voz
Personas que acompañan la actividad	Un acompañante
Descripción y/o mapa de los lugares en el que se desarrolla	<ul style="list-style-type: none"> • Villa Esperanza • Zona Urbana de la comuna Cabildo.
Actores objetivo	Valeria Reyes
Objetivo del terreno	✓ Realizar entrevistas informales para la obtención de información.
Registro general	<p>10:00-14:00 Valeria Reyes, 34 años, repostería y banquetearía, su familia debió vender las parcelas por la falta de agua, mantienen el sitio donde desarrollan el nuevo rubro, además del desarrollarse en la población denominada como villa esperanza.</p> <p>15:00-16;00 Almuerzo</p> <p>16:30-20:00 Búsqueda de algún sujeto para el desarrollo de los relatos faltantes, los que por la estación no se encuentran en el pueblo y es muy difícil encontrar. Recorrido del pueblo y vuelta al lugar de estadía.</p> <p>Domingo 25 de septiembre: 10:00 recorrido por el pueblo, sin encontrar un sujeto para el relato, vuelta a Santiago a las 14:00 del día.</p>
Registro anecdótico	<ul style="list-style-type: none"> ➤ Para el desarrollo de su rubro, el estado no los ayuda. ➤ Población nacida de los sitios, dejados por el fundo predominante en el pueblo. ➤ Falta de agua, notoria debido a la escasez. ➤ Venta de hectáreas por no poder mantenerlas.

Entrevistas:

Entrevista Enfocada:

- Formulario de las preguntas:

Funcionaria INDAP:

1. En la comuna ¿Cuántas tierra pertenece a empresas agroindustriales y cuantas a medianos/pequeños propietarios?
2. ¿Ha habido un mejoramiento o empeoramiento de la situación económica de los pequeños propietarios?
3. ¿Qué políticas públicas y programas de INDAP hay en beneficio de ellos?
4. Del total de pequeños propietarios ¿Cuántos son atendidos por la INDAP?
5. Para postular a los beneficios ¿Cuáles son los requisitos?
6. ¿Los programas de INDAP cómo clasifican a los pequeños propietarios?
7. ¿Qué sistemas de créditos a los pequeños propietarios hay?
8. ¿Cómo pueden acceder a estos créditos los pequeños propietarios?
9. ¿Existe algún programa de agua para el desarrollo del pequeño propietario?
10. ¿Qué programas de riego existen para el beneficio de los pequeños propietarios?
11. ¿Cómo pueden postular a este beneficio? Y ¿Quiénes tienen prioridad para obtenerlo?
12. ¿Existe alguna organización campesina en la comuna? ¿Cuáles?
13. El INDAP, ¿Fomenta la organización o establece relaciones con cada pequeño productor en forma individual?
14. Aquí, ¿hay organizaciones campesinas que se preocupen de la escasez de agua?
15. ¿Cómo se defienden los campesinos de la apropiación del agua que hacen los empresarios?
16. ¿Ha habido enfrentamientos o problemas entre estas organizaciones y las agroindustrias?
17. Ante alguna situación de conflicto por el agua ¿Qué apoyo puede obtener el pequeño propietario por parte del INDAP y del Municipio?
18. ¿Cómo es la postura de los campesinos con respecto a la falta de agua?
19. El actual sistema de apoyo entregado por el gobierno a los pequeños propietarios ¿Es suficiente para la falta de agua?
20. ¿Hay algún programa para la incorporación de la mujer en los programas de INDAP?
21. ¿Qué beneficios obtiene? Y ¿Cómo accede al programa?

Funcionaria INDAP, Giannella Fagerstrom.

- 1.- En la Comuna ¿Cuántas tierras les pertenece a empresas agroindustriales y cuantas a medianos/pequeños propietarios?

Lo Desconozco, se podría recopilar en el último censo, hay que considerar que las explotaciones de los pequeños/as agricultores deberían ser hasta 12 HRB (hectárea de riego básico)

2.- ¿Ha habido un mejoramiento o empeoramiento de la situación económica de los pequeños propietarios?

¿Es un poco amplia la pregunta, en los últimos años? No tengo datos que aprueben una u otra afirmación, sin embargo, ha habido episodios donde la situación de la pequeña agricultura se ha visto bastante complicada en la Provincia en general, debido a los episodios de heladas y sequías de los últimos ocho años. Ha habido años más críticos que otros y también zonas más afectadas que otras. Sería bueno poder precisar esta pregunta.

3.- ¿Qué políticas públicas y programas de INDAP hay en beneficio de ellos?

INDAP es la Institución dependiente del Ministerio de Agricultura y tiene por objeto

Promover el desarrollo económico, social y tecnológico de los pequeños productores agrícolas y campesinos, con el fin de contribuir a elevar su capacidad empresarial, organizacional y comercial, su integración al proceso de desarrollo rural y optimizar al mismo tiempo el uso de los recursos productivos". www.indap.cl

En este escenario INDAP desarrolla una amplia gama de acciones destinadas al desarrollo Productivo y rural, dentro de ellas tiene asesorías, financiamiento y capacitación.

FINANCIAMIENTO:

- Crédito de largo plazo empresas
- Crédito impulso turístico rural": en la ruta del financiamiento del turismo rural
- Programa adelante mujer rural: programa de financiamiento crediticio para mujeres del campo de Chile
- Programa de financiamiento crediticio para jóvenes del campo de Chile "programa emprende joven rural".
- Crédito de corto plazo empresas.
- Crédito de corto plazo individual o empresas de enlace para incentivos para la sustentabilidad agroambiental de los suelos agropecuarios
- Crédito de largo plazo individual
- Crédito de largo plazo individual o empresa para manejo de bosque nativo
- Crédito pre-aprobado de corto plazo individual
- Crédito de corto plazo individual de enlace para el manejo de praderas suplementarias y recursos forrajeros
- Crédito de corto plazo individual

- Crédito largo plazo individual o empresas enlace de riego y drenaje

Asesorías:

- Programa bono legal de aguas
- Programa de desarrollo local
- Programa de asociatividad económica -pae
- Programa asesoría técnica especializada y gestor comercial
- Programa agropecuario para el desarrollo integral de los pequeños campesinos del secano de la región de Coquimbo (padis)
- Programa de asesoría técnica – sat
- Programa de consolidación de la tenencia de tierras programa esta es mi tierra
- Programa de desarrollo territorial indígena – pdti
- Programa de gestión empresarial
- Programa de alianzas productivas
- Sabores del campo - alimentos procesados
- Formación y capacitación para mujeres campesinas (convenio indap - prodemu)

Capacitación

- Convenio indap-sence

4.- Del total de pequeños propietarios ¿Cuántos son atendidos por la INDAP?

Desconozco el total de pequeños propietarios, se habla de 260 mil explotaciones a nivel país.

5.- Para postular a los beneficios ¿Cuáles son los requisitos?

Para acceder a los servicios de INDAP, el solicitante debe acreditarse como usuario/a de INDAP, para ello debe cumplir con los siguientes requisitos:

a- Explotar una superficie menor o igual a 12 hectáreas de riego básico, cualquiera sea su régimen de tenencia.

b.- Sus activos no deben superar las 3.500 U.F. (eso hoy se verifica con el puntaje de la ficha social de hogares del Ministerio de Desarrollo social)

C.-. Ingresos deben provenir principalmente de la explotación agrícola

6.- ¿Los programas de INDAP cómo clasifican a los pequeños propietarios?

Dentro de los programas que atiende INDAP, existen demandas diferenciadas, por ejemplo en Programa Prodesal, existe autoconsumo, emprendedores, los Programas más especializados como SAT poseen un perfil más innovador.

7.- ¿Qué sistemas de créditos a los pequeños propietarios hay?

Los sistemas de créditos son los que se enuncian en la pregunta 3. Los más utilizados son los créditos corto y largo plazo normal. El primero es para cofinanciar capital de trabajo y el plazo es hasta 359 días, el segundo es para financiar inversiones y el plazo es mayor a 359 días y hasta 10 años.

8.- ¿Cómo pueden acceder a estos créditos los pequeños propietarios?

Acudiendo a la Agencia de Área y siendo usuarios /as de INDAP además de no presentar deudas morosas con INDAP, presentar la demanda de lo que se va a financiar con el crédito.

9.- ¿Existe algún programa de agua para el desarrollo del pequeño propietario?

INDAP tiene un Programa de Bono Legal de aguas que es un instrumento que nace de la necesidad de apoyar a los Pequeños Productores y Campesinos en temas relativos a la propiedad y administración de las aguas que ocupan en agricultura, buscando que accedan al total de las aguas que les correspondan, que los derechos de aprovechamiento de aguas se encuentren a nombre de sus usuarios actuales y que las organizaciones de usuarios de aguas de las cuales mayoritariamente son parte se constituyan y mantengan sus registros actualizados. Los procesos técnicos-legales que se pueden apoyar son: Constitución de derechos aprovechamiento de aguas; Regularización de derechos de aprovechamiento de aguas (Artículos Transitorios 1º, 2º y 5º del Código de Aguas); Gestiones judiciales y resolución de conflictos de aguas; Saneamiento de títulos de derechos de aprovechamiento de aguas.

Para obtener este beneficio, generalmente los postulantes deben ser propietarios de la tierra. En el caso de una sucesión la posesión efectiva debe encontrarse totalmente tramitada o ser susceptible de ser saneada.

10.- ¿Qué programas de riego existen para el beneficio de los pequeños propietarios?

INDAP a través de su programa de riego intrapredial PRI cofinancia inversiones de riego o drenaje intrapredial destinados a incorporar tecnologías para la gestión del agua en los sistemas productivos agropecuarios, de los pequeños productores agrícolas y/o campesinos, beneficiarios de INDAP.

Por otra parte y en cuanto a apoyos asociativos INDAP cuenta con su programa de riego asociativo PRA. El objetivo del Programa es cofinanciar inversiones en obras de riego o drenaje, extraprediales, o mixtas, contribuyendo de esta manera al mejoramiento de los ingresos económicos y al desarrollo de la competitividad y sostenibilidad de los negocios

11.- ¿Cómo pueden postular a este beneficio? Y ¿Quiénes tienen prioridad para obtenerlo?

Al igual que en el caso de los créditos los usuarios deben acercarse a las oficinas de INDAP y solicitar su demanda de postulación al Programa, los usuarios que poseen asesoría en

Prodesal y SAT canalizan sus demandas a través de los equipos técnicos y los consultores. Las postulaciones entran a concursos de inversiones, donde existen pautas con criterios que otorgan puntaje y rankean dichas postulaciones.

12.- ¿Existe alguna organización campesina en la comuna? ¿Cuáles?

Si existen algunas organizaciones de regantes, asociación de mujeres rurales, cooperativas campesinas, sin embargo son muy pocas las que se encuentran operativas.

13.- El INDAP, ¿Fomenta la organización o establece relaciones con cada pequeño productor en forma individual?

INDAP trabaja establece ambos tipos de relaciones, ya que pueden ser usuarios de INDAP Organizaciones y personas naturales. A modo de ejemplo puedo mencionar que se trabaja por ejemplo con cooperativas como usuarios de INDAP donde se trabaja en proyectos asociativos de riego, también se trabaja con el Programa de asociatividad económica PAE cuyo objetivo es justamente desarrollar y/o fortalecer los negocios asociativos de empresas campesinas y grupos de emprendedores, contribuyendo al desarrollo económico de la agricultura familiar campesina.

También INDAP trabaja con grupos informales de regantes para atender algunas demandas de riego asociativo, en el convenio INDAP PRODEMU se trabaja con grupos de mujeres donde hay un componente importante de asociatividad.

14.- Aquí, ¿hay organizaciones campesinas que se preocupen de la escasez de agua?

Existen organizaciones de regantes, grupos informales de regantes, más que preocuparse por la escasez, se preocupan de la distribución del agua existente, establecer los turnos, presentar demandas a organismos del Estado para postular a inversiones que mejoren la eficiencia y la seguridad del riego.

15.- ¿Cómo se defienden los campesinos de la apropiación del agua que hacen los empresarios?

Ellos se han manifestado, han explicitado esto a través de manifestaciones en la carretera, poniendo banderas negras y carteles a lo largo de la Provincia.

16.- ¿Ha habido enfrentamientos o problemas entre estas organizaciones y las agro-industrias?

Si ha habido denuncias por parte del Movimiento por la defensa del Agua, Protección a la Tierra y Respeto al Medio Ambiente (Modatima) presentó una denuncia por usurpación de agua en el sector de Petorca, V Región.

Existen algunas menciones en internet al respecto:

<http://radio.uchile.cl/2015/12/22/denuncian-a-perez-yoma-por-robo-de-agua-en-petorca/>

<http://www.eldesconcierto.cl/santiago-no-es-chile/2016/02/02/robo-de-agua-las-redes-de-poder-de-perez-yoma-y-compania/>

<http://www.elmartutino.cl/video/robo-de-agua-en-la-provincia-de-petorca>

<http://ciperchile.cl/2014/03/19/dga-revoca-derechos-de-agua-a-ex-ministro-perez-yoma-y-otros-empresarios-en-petorca/>

17.- Ante alguna situación de conflicto por el agua ¿Qué apoyo puede obtener el pequeño propietario por parte del INDAP y del Municipio?

Primero, hay que señalar que ni INDAP ni los Municipios son organismos competentes y con facultades para intervenir en conflictos por el uso de derechos de agua. El organismo competente en materia de derechos de agua es la dirección General de Aguas. Apoyos de INDAP se focalizan en otorgar subsidios para riego, apoyo en legalización, constitución y regularizaciones de derechos para que realmente ellos puedan acceder a los derechos que les correspondan, en tanto los Municipios en general algunos se han hecho parte de acompañar y derivar a agricultores a INDAP, Gobernación o DGA para que estos puedan recibir asesoramiento en diversas tramitaciones.

18.- ¿Cómo es la postura de los campesinos con respecto a la falta de agua?

Según mi experiencia, he visto diversas reacciones y posturas, algunos agricultores que forman parte de localidades más organizadas en esta materia han reaccionado gestionando el recurso de la forma más eficiente con la infraestructura que poseen, y solicitando obras al Estado (CNR; INDAP; DOH), otros, no se han organizado tanto pero han tratado de sobrellevar la situación haciendo inversiones para profundizar pozos (subsidiados) con la esperanza de captar el recurso a una mayor profundidad con el consecuente gasto monetario y energético que eso conlleva, pero creyendo firmemente que es la forma de sacar adelante su actividad, en esta materia INDAP focaliza sus esfuerzos en apoyo a pozos de tipo comunitario que tienen un mayor impacto en las localidades y los grupos de regantes. También he observado personas que han mermado su actividad y no han podido reactivarse a pesar de los subsidios y medidas que se han generado para sobrellevar una catástrofe como es una sequía tan prolongada (Bonos, condonaciones e deudas, proyectos de obras menores medida presidencial por sequía, forraje para crianceros, etc). Por último, me parece necesario señalar que después de estos años de sequía han venido dos años que se han aproximado a años normales y esto también ha repercutido en la actitud de los agricultores, quienes se han mostrado más optimistas y han vuelto a realizar cultivos de siembras en hortalizas, e incluso algunos han vuelto a plantar frutales, en este sentido INDAP a través de sus asesores y equipos técnicos en terreno ha focalizado recursos para proyectos con incorporación de energías renovables, reutilización de aguas grises, reconversión y diversificación hacia otros cultivos con menores exigencias hídricas, pero aún queda mucho

trabajo en esta materia y sobre todo hay un trabajo de concientización hacia los agricultores para que entiendan que aunque haya un par de años normales, las sequias no son un fenómeno aislado que no se repetirá sino que son parte de un contexto de cambio climático donde habrá ciclos con eventos extremos como este y por ende hay que readecuar la agricultura y aprender lecciones, tanto los agricultores como los profesionales del agro.

19.- El actual sistema de apoyo entregado por el gobierno a los pequeños propietarios ¿Es suficiente para la falta de agua?

Es difícil contestar esta pregunta, ya que si pensamos que suficiente conlleva de forma intrínseca la solución al problema le diría que no, y esto tiene que ver con la dimensión del problema, las necesidades son muchas, una catástrofe como la sequía de estos últimos años es más que falta de agua, y esto ha llevado a muchas Instituciones a hacer esfuerzos por sobre su trabajo habitual pero de forma paliativa.

Aunque le repito, ha habido muchos esfuerzos y recursos focalizados para apoyar a los pequeños productores, el origen y magnitud del problema requiere una revisión más macro en torno a un recurso tan estratégico como el agua, no tan sólo para los agricultores, sino como un derecho humano básico de toda la población, se requiere un nivel mayor de discusión en torno a esta materia, así como esfuerzos coordinados a nivel de cuenca para poder proyectar un uso sostenible del recurso.

20.- ¿Hay algún programa para la incorporación de la mujer en los programas de INDAP?

Existe el convenio INDAP y fundación PRODEMU que es un Programa de Formación y capacitación para mujeres campesinas.

21.- ¿Qué beneficios obtiene? Y ¿Cómo accede al programa?

Su objetivo es contribuir a mejorar la calidad de vida de las mujeres campesinas provenientes de familias rurales, participantes actuales o potenciales de los programas del Instituto de Desarrollo Agropecuario (INDAP).

Durante 3 años, grupos de mujeres son acompañadas por profesionales participando en sesiones de capacitación que abordan el desarrollo personal, organizacional, ciudadanía y técnicas de manejo y gestión del sector en el que eligen producir.

Entrevistas Informales:

Marta Saavedra

¿Entonces se dedicaron a otra cosa?

Sipo... Llegamos acá, jubilo y ahí nos quedamos acá nomas

¿No sabe porque no les toco a Ud.?

No porque los herederos se repartieron entre ellos los pedazos

¿Se lo repartieron entre los hijo?

Sii entre los hijos de los dueños quedaron los terrenos

¿Y en que fundo Ud. trabajaba?

Allá en Pililen

¿Y dónde queda eso?

Allá (señalizo)

¿Y era muy grande su fundo?

Noo chico

¿Y no siguieron trabajando cuando hicieron la partición?

Nooo porque ahí ya se iba a repartir y les dieron estas casas de los años de servicio y ahí ya se fueron

¿Esta casa?

Tuvieron que salir toda la gente que trabajaba y les dieron casa aquí en cabildo entonces llego gente nueva

¿A trabajar ahí?

A trabajar allí y no dejaron a ninguno de los que estaba allí

¿A qué se empezaron a dedicar? ¿En qué trabajo después cuando se vinieron pa acá?

Eeeeeh sembraba sandias

¿Sembraba sandias? ¿Y dónde las sembraba?

Más abajo también

¿Pero él le arrendaba ahí para sembrar? O...

Sembrábamos a medias los sandiales y el vendió, el tenia animales y vendió sus animales, puso su plata al banco y él tuvo...

¿La guardo la plata?

Si él tuvo para mantenerse

¿Después vivió con la pensión también?

Si po, con la pensión de todos los meses que no era muy poco la pensión que tenia

¿Y Ud. a que se dedicó después cuando creció?

Yo me vine y me case y no trabaje más

¿No trabajo más?

No

¿Y antes que hacia ahí en el fundo?

Ehh nada, porque nosotros estudiamos y después trabajamos cortaje de porotos, arverjas... a eso nos dedicamos y después ya me vine a cabildo y no trabaje mas

¿Eso hasta ahora?

Si, ahora soy mantenida nomas, (risas) ajajajaja, Yo tengo mi pensión también

¿Ud. esta con la pensión ahora?

Si

¿Entonces siempre estuvo acá en la casa haciendo las cosas de la casa...?

Si, después ya no trabaje más, después me case nomas y me dedique a criar hijos

¿Y su esposo seguía trabajando?

Si

¿En que trabajaba él?

¿Quién?

Su esposo

Chofer, chofer de camión... tiene su camión... de vez en cuando tiene que trabajarlo el

Sipo

Era chofer el cuándo nos casamos

Que fome que no le haiga tocado parte de la parcelación del fundo

Noopo porque se la repartieron todo los hijos.... Los hijos de los dueños

¿Tenían muchos hijos los dueños?

Nooo tenía... como 4 nomas

¿4 hijos?

Si y todos hicieron su parcela ellos... hasta ahora po, tienen su parcela ellos y tienen gente nueva

¿Otro tipo de gente trabaja ahí?

Si

¿Y no sabe que tienen ahí en las parcelas que plantan?

Tienen paltos, limones... eso es lo que hay. Está lleno de paltos ahora

Yíaa.... Bueno po muchas gracias por lo que me cuenta y...

Sipo poco yo le decía a la (no sé quién) no teníamos que contar porque nosotros no tuvimos tierras

Pero es que igual se ve como el proceso po porque uno hay gente que...

Si po porque antes mi papa planta los porotos, las alverjas, el trigo y ahí nosotros le ayudábamos a cortar porotos alverjas....

¿En el terreno que tenían o en el fundo?

El terreno que tenía el, el terreno que le pasaron ellos para que sembrara

Yíaa...

Y ahí el sembraba po, trigo, porotos, alverjas, lentejas, todo eso po, todo eso lo cosechábamos nosotros.

Valeria Reyes

¿Cómo ha cambiado el tiempo desde que tuvieron tierras hasta ahora?

Tu Marcela, ¿cómo ha cambiado hasta ahora? ¿Qué dices tú? Que la sequía lo llevo a...

Marcela: Ha cambiado harto po ya que no se puede plantar las tierras como antes por el tema del agua.

De hecho ha cambiado mucho por el tema del agua, por la sequía han llegado a vender sus terrenos, ya no se puede cultivar, eeh más que nada eso, uno va perdiendo las tierras como no hay agua hay más sequía y no es rentable tener tierras.

¿Y este es el sitio que les quedó? ¿O no?

Sí.

¿Y la parcelas para donde las tenían?

En San Lorenzo.

¿Y en donde queda San Lorenzo?

Como a 10 kilómetros hacia arriba, hacia la cordillera.

Ya, ¿ese a que fundo perteneció?

Era propiedad del abuelo de mi familia.

¿Y qué era lo que cultivaban ahí?

Palto, limones, eeh naranjas, cítricos más que nada.

Y después de eso ¿que tuvo que hacer? ¿Se dedicó a trabajar en alguna otra cosa?

En compra/venta de ganado.

¿Qué tipo de ganado?

Vacuno.

¿Y cuantos años estuvieron con eso?

Ehh como 15... 15 años mi abuelo nos llevaba a Calera a la feria de ganado, iba todos los días lunes. Ese es como el sustento que hubo acá.

¿Ellos comercializaban?

Claro.

¿Y luego de eso?

Y luego de eso... no, empezaron a vivir de las jubilaciones, los hijos se casaron, cada uno hicieron sus vidas y así fue como las tierras se van perdiendo como entre comillas.

Y Ud. ¿que se dedicó a hacer?

Repostería y pastelería.

¿Hace cuánto que esta en este rubro?

5 años.

Y Ud. ¿trabajo en otra cosa a parte?

Si, secretaria, en un cyber igual, emm en diferentes negocios así como en venta de ropa por catálogo.

Y para mantener el tema de las parcela, ¿nunca le pidieron beneficios a la INDAP? ¿O algo así?

No, porque antes era como más difícil optar a esos beneficios, ahora es como más fácil, no pero antes era como más difícil. Ahora los agricultores tienen más beneficios que antes.

Y el tema de las sequias como Uds. tenían parcelas, ¿hay algún fundo que siga subsistiendo con eso? ¿O algo así?

Eeh no, más que nada eran puras parcelas, ahora hay más fundos, pero antes no, eran puras parcelas cosas así.

¿Antes de que vendieran?

Sí.

¿Entonces a todos le afecto por igual el tema de las sequias?

Claro, si porque fueron como 15 o 20 años de pura sequía. Entonces no había nada, todo se empezó a secar, todo había que botar. Eso más que nada afecto más a las tierras.

¿Y ahora no sabe quién compro? ¿Quién les compro las tierras?

Yo no sé, no porque en ese tiempo nosotras éramos como más chicas, no nos fijábamos mucho en eso. Pero por lo general quienes han comprado fundos y tienen grandes tierras, son los Pérez Yoma, los Sucuvich, todos los políticos, Frei, todos ellos tienen las tierras acá.

Entonces ahí donde dijo ¿era San Lorenzo? Todos compraron, ¿todo eso está comprado por privados?

Claro.

¿Y ahora tienen plantaciones de palto?

De palto se ve, de nueces, almendros.

¿Eso básicamente fue lo que paso?

Claro.

Y Ud. para cambiar el rubro a repostería ¿tiene algún beneficio o algo que le ayude? ¿O Ud. por su cuenta?

No, es solo mérito propio. Es difícil conseguir ayuda del estado, es como mas arreglin, no se nos dan oportunidades a nosotros, son poco los beneficios.

¿Son pocas las personas que tienen beneficios?

Claro.

Y Ud., ¿Cuántos años tiene?

34.

¿Cómo se llama?

Valeria Reyes.

Entonces la parcela era de su papa. ¿Ud. no sabe si el la heredo de algún lado, en las parcelaciones o siempre ha sido de él la parcela?

Eeeh no, era de él. Él trabajo, junto su dinero.

Adriana Guajardo

Nosotros vivimos en los molinos que es una parte rural y mi papá adquirió su tierra eeh, el gobierno se la entrego y ellos tenían que pagar una cuota al año, entonces fueron como 5 hectáreas para cada persona y aparte de una parcela, eran sitios. Ellos se comprometían con el banco a pagar una cuota como de \$100.000 pesos en ese tiempo, en esos años, entonces ellos tenían como que cultivarlas para pagar esas cuotas y muchos de ellos no las cultivaron y esas tierras fueron cultivadas por el banco y así las adquirieron otras personas, así como que las remataron en \$100.000 pesos o \$200.000 pesos y bueno, mi papa para poder pagar la cuota mi papa cultivaba papa, cebollas o cosas así y parte de la parcela como que le puso cultivo de paltos y limones. Después de 4 años ya le empezaron a dar producción y él ya fue, todo lo que tenía para cultivar papas y esas tierras, las comenzó a usar para hacer más plantaciones de palto y al final la tierra quedó con paltos y limones. Entonces ahí a él le comenzó a dar la producción y entonces él pudo empezar a cumplir con el banco, que igual era difícil porque en ese tiempo \$100.000 pesos al año era como igual plata, entonces ya le empezó a cultivar y pagaba al año la cuota y otra gente que no la cultivo, la vendió, también como súper poca plata en esos tiempos. Ahora la gente igual esta arrepentida porque el valor que tiene una parcela es mucho mayor. Entonces mi papa hace como unos 25 años atrás, el vendió una hectárea, que eran 5 las de él, y así pago al banco la totalidad de su deuda y así el comenzó a... eh bueno la palta comenzó a dar bueno frutos y mi papá comenzó a surgir.... Surgió, surgió, surgió hasta hace como 4, no como 10 años atrás mi papa vendió las parcelas por el tema de las aguas.

Pero entonces ¿vendió todas las que les quedaban?

Si, vendió todas las que les quedaban porque los años acá han sido súper secos, entonces teníamos problemas de agua y los paltos, y eran 4 hectáreas y el agua que teníamos era como de media hora el viaje, entonces no alcanzaban a regar todo lo que tenía la producción, y regaban como parte de las hectáreas, entonces la otra semana regaban la otra parte que no habían regado las semanas anteriores. Entonces mi papá decidió vender las parcelas y esa parcela ahora cortaron todo lo que era palto y está totalmente sin producción, hicieron una casa y ahora no cultivan nada por el tema de las aguas, porque ya por ejemplo nosotros eeeh por las lluvias por la poca agua, eeeh la mayoría tuvo que dejar que se secaran los cultivos. Muchas parcelas tuvieron que cortar los arboles por los mismos problemas del agua, porque igual son grandes hectáreas y el agua no abarca todo el área y

por eso la mayoría como que ha vendido las tierras ahora, pero le ha sacado mayor valor a como las vendieron años atrás los que decidieron venderlas así como en súper poca plata que en esos tiempos igual era plata. Por ejemplo ahora una hectárea tiene mucho más valor, entonces han decidido venderla y ahí están como las tierras sin producción.

Y Ud. ¿a qué se dedicó después de eso?

Nosotros quedamos con el sitio, que igual es un sitio como de una hectárea.

Aah igual es grande

Si, ahí nosotros igual tenemos paltos, tenemos limones, pero igual para consumo, porque igual tenemos problemas de agua. Por ejemplo donde vivimos tenemos 15 min de agua, ese es el tiempo que nos toca por metro y tenemos 15 minutos, entonces hay una parte del sitio en los que tenemos paltos y limones que es para consumo, pero igual lo demás esta sin cultivo por lo mismo, por el agua. Igual se tuvieron que dejar secar muchos árboles en el sitio y bueno mi papá ya tiene 83 años, esta pensionado y ya no trabaja, entonces igual por eso decidió vender las parcelas porque ya no podía seguir eeh...

Manteniéndola con su...

Si, así que nosotros ahora tenemos sitio, igual tenemos cultivo, igual por ejemplo hay tierras que no se po, siembran papas mi hermano o cebolla

¿Entonces ahí sigue viviendo la familia?

Si, la familia, porque los sitios y las parcelas eran separadas, no era todo junto, entonces nosotros teníamos sitio y parcelas separados. Entonces mi papa vendió la parcela y se quedó con el sitio que le correspondía a él

Y Ud. ahora ¿se dedica a esto aparte de lo que produce en su casa? ¿O no?

Eeh si, lo que pasa es que soy secretaria trabajo acá en... pero yo por ejemplo acá en donde yo vivo, lo que me corresponde a mí, tengo 2 matas de limón y eso es lo que tengo pero no me dedico a eso

A ¿Ud. no se dedicó a producir?

No, nada. Mi papá si, su pedazo que tiene el sí, que igual aparte de para él consumo igual vende, porque igual son varias matitas, entonces igual él vende lo que...

Le saca para pagar...

Si, le saca para pagar el gasto, porque igual hay que pagar agua, entonces igual es un gasto, entonces el igual tiene que producir para pagar eso

Ya ¿entonces tiene algún sistema de regadío en el sitio que tiene?

No

¿Es así nomás?

Es así nomás, porque aparte igual lo que tiene es poco, pero igual la mayoría de los agricultores si lo tienen

A ¿tiene que competir con las agrícolas para poder...?

Si po, los pequeños agricultores tienen que hacerlo así, pero hay grandes fundos

¿Qué fundos hay para allá?

Ahí en los molinos creo que hay creo que haber 3 fundos, que son muchas tierras. Ellos han tomado como todo el agua, o sea ese es el tema, nosotros hemos perdido agua porque ellos han sacado a base de cañerías han sacado agua para el regadío, entonces obviamente se están secando los canales y las aguas porque ellos con unas cañerías llevan agua a los fundos, hacen pozos cerca del río y llevan agua a los fundos, entonces por eso mismo también hemos perdido el agua, porque ellos...

Se ha perdido la producción por ellos

Claro...

¿Y en su familia tienen algún beneficio por la INDAP?

Sí, mi hermano se quedó con parte de su herencia de la parcela, unos metros que a él le correspondía y tiene paltos, y la INDAP le da el beneficio que son plata para comprar abono para los paltos y ahora está postulando para un acumulador de agua, y eso le ayuda porque cuando por ejemplo en invierno la helada quema los paltos, entonces ellos igual le dan una plata para que vuelvan a plantar otros paltos, porque esos se queman. Entonces por esa parte ellos allá a los agricultores le ayudan, INDAP les ayuda, como los pequeños agricultores les ayudan, le dan plata y este año creo que fue por un acumulador de agua que ellos están postulando y le dan plata también para los abonos y esas cosas a los pequeños agricultores.

Entonces su papá ¿ya no tiene algún tipo con la INDAP? o ¿tiene algo aparte de lo que produce en su parcela?

Bueno, INDAP también le ha ayudado a mi papá pa que lo que a mi papá le aporó, fue para... ¿Sabe qué? INDAP de acuerdo a lo que ellos, a los metro o a la cantidad que tienen de tierra, es lo que le aporta y a mi papa si, también lo ayuda, también le da INDAP. Lo que pasa es que mi papa ya es adulto mayor, poco es a lo mejor lo que le pueden asistir y poco

los tramites que ya puede hacer, porque mi papá ya está abuelito, ya por ejemplo no depende de mí, y entonces son pocos los beneficios. El que tiene más beneficios de INDAP es mi hermano, el que ha podido tener más beneficios, mi papá si este año creo que le dieron un platita para, que eran con \$300.000 pesos que ellos tienen que rendir. Mi papá vino a, o sea vinieron a comprar abono, presentaron la factura y todo, porque tiene que ser así para no pensar que usan la plata en otras cosas.

Sí.

Entonces mi para compro abono y otra cosa para justificar el gasto o si no, no le siguen ayudando, si ellos no presentan algo así como una factura que le acredite si ellos gastaron la plata en eso o no le siguen ayudando.

¿Y aparte el recibe pensión?

Mi papá, sí.

¿Y su mamá igual?

Mi mamá falleció hace 14 años atrás.

A entonces él vive solo.

Si, él vive solito y tiene 83 años mi papá.

Y Ud. ¿Cuántos años tiene?

40 años.

Entonces Ud. se dedica ahora... ¿Siempre se ha dedicado a ser secretaria o a tenido algunos otros trabajos?

Sí, siempre he trabajado como secretaria.

¿Aquí en el molino u otro algún otro lado?

Eeh no, hace 3 años que estoy acá, pero he trabajado en... la mayoría ha sido como en el sistema público, en los hospitales, en cosas así, pero, en los colegios he trabajado también como secretaria, pero desde chica o sea yo desde chica que vivo en el mismo lugar, entonces...

¿Ud. ayudaba a su papa cuando era chica?

Si, de chica yo ayudaba a mi papá. Por ejemplo nos íbamos a la parcela, cortábamos limones, cuando teníamos papas a recoger papas, nosotros le ayudábamos porque igual siempre éramos 7 hermanos.

Hartos.

Sí, yo soy la menor, pero éramos 7 hermanos, entonces como que todos le ayudábamos a mi papá.

Y Ud. ¿nunca trabajo en el mismo fundo sacando las...?

Eeh si, nosotros le ayudábamos a mi papá, por ejemplo el tiempo de cosecha de palta, eeh le ayudábamos a mi papa a cortar, igual él nos pagaba, pero le íbamos a ayudar, pero no he trabajado yo en otros lugares, siempre ayudando a mi papa, no he trabajado en otro fundo o campo no.

¿Después se dedicó a estudiar?

Si, estudie y he trabajado solamente así, pero desde chica he vivido en el mismo lugar y o sea he ido también viendo cómo ha ido cambiando el lugar donde vivo.

¿Sí?

Si, por ejemplo habían menos habitantes y habían otro tipo de plantaciones, que después la gente ya empezó a, por ejemplo habían parcela que tenían puros damascos, otras parcelas que tenían puros duraznos, entonces después la gente se dedicó a plantar puros paltos y en el lugar como que yo vivo hay puros paltos y limones, ya no hay fruta y ese tipo de cosas.

¿Ya no tienen nada de lo otro?

No, como que la gente dijo como “La palta si da producción” y se dedicó, y cortó todos los árboles que había, una parcela que era así inmensa mente grande y que tenía puros damascos, entonces como que no le dio que no le daba para pagar y decidió plantar palto ahora. Pero por ejemplo de toda la gente que tuvo el beneficio de tener esas parcelas, las ha vendido. Entonces...

¿Entonces son como lo único que va quedando?

O sea lo único no, pero ha llegado mucha gente de afuera comprando parcelas. Entonces ha llegado mucha gente de afuera y entonces la gente ha vendido las parcelas, ahora, entonces han vendido sus parcelas, y en su tiempo las remataron por no pago y también hubo gente que pagó, pero no se dedicó como a tener plantaciones ni nada de eso y las vendió en súper poca plata. Pero ahora la gente como que por el mismo tema del agua, decidió vender las parcelas y ha llegado mucha gente de afuera.

A invertir en esas parcelas

Sí, claro, y así también ha crecido los molinos, porque hay más casas así como de “cuicos” entonces se ve más bonitos, y entonces porque igual a pintado otro tipo de gente.

Y por ejemplo los fundos ¿tienen parcelas en distintos lados o están todas juntas?

No po, en un solo fundo.

¿Y es muy grande la extensión?

Si, son muchas hectáreas. La verdad es que no sé cuánto es en número, pero sé que es mucho lo que ellos tienen, por ejemplo allá tenemos... la verdad no me acuerdo, pero el hermano de una actriz, es el que tiene el fundo más grande, no me acuerdo del nombre, pero ahí trabaja mucha gente. Lo bueno es que ahí, los mismo que han vendido las parcelas, están trabajando en ese fundo.

¿Ahí que hacen? ¿De todo?

Si po, lo que pasa es que ahí se dedican como al regadío de las paltas, lo que pasa es que ahí todo el por sistema de regadío, se dividen como en sectores, entonces en esos fundos trabaja como mucha gente, que le da trabajo de acá a la gente de Cabildo, que los lleva a trabajar a los molinos y mucha gente allá trabaja en los molinos.

¿Ellos se dedican a recolectar? ¿Son temporeros? ¿Trabajan al año?

Trabajan todo el año.

¿Sí?

Todo el año, la gente que conozco de ahí, trabaja todo el año. Entonces ellos como que en el momento de cultivar la palta, bueno ellos tienen meses de cultivo, entonces es ahí cuando ellos contratan gente extra, los contratistas llevan su gente y él como que los moviliza. Pero trabaja gente todo el año, que trabaja, tienen oficina, hay secretaria, igual hay gente profesional así como agrónomos, en los fundos que hay. Hay dos fundos que son inmensamente grandes y hay mucha gente trabajando, y hay gente que llevan muchos años trabajando ahí, por ejemplo yo conozco un caballero que tenía parcela y la vendió, y ahora trabaja en ese fundo, no en su misma parcela, pero si trabaja dentro del fundo.

Acá la mayoría de la gente tiene parcela, las vende y ¿terminan trabajando a quienes se la vendieron?

Sí.

Juan Valencia

Cuénteme la historia

Bueno nosotros somos nacidos y criados en este rio, la Viña, fundo la Viña. Hacían buenos quesos chanco, sacaban leche y de ahí también sacaban mantequilla.

¿Era grande el fundo?

Si, era grande, pero con el tiempo cambio total.

¿Cuándo comenzaron a repartir las tierras?

Claro, resulta que se organizó la gente, yo fui dirigente en esos tiempos para organizar a la gente, como yo mandaba personas a organizar, como yo estaba interesado en que se organizara porque yo leí unos libros, leí muchos libros de que es lo que era un comité, un sindicato, ¿me entiendes?.

Si

Antes ni se escuchaba eso, yo no conocía ninguna cuestión de esas. Yo estuve trabajando, incluso yo les trabaje a los ricos mucho tiempo.

¿Ahí en la casa?

En la casa en el fundo que tenían ellos, entonces costó mucho para organizar la gente, mucho.

¿Por qué nadie sabía que era eso?

Claro, se le hablaba a la gente pero entendían. Y bueno, en esos tiempos los ricos se a cosquillaron, le pareció mala la organización, y él dijo “mando yo en el fundo, aquí no se me organiza nadie”, costó mucho para organizarse. Y así partimos otra vez de a poquito la organización para formar como el sindicato o cosa así.

Aaah ¿entonces Ud. estaba joven cuando paso eso?

Sí, yo tenía como 28 años... claro. Entonces que pasaba que, nosotros en el sindicato, el presidente repartió a todo el país para que se organizaran y dijo “y saque un papel y saquen quien está trabajando en la tierra. El rico no trabaja, Uds. trabajan, el campesino trabaja, un día en la mañana hay que organizarse y repartir el fundo, parcelar el fundo”. Costo mucho, en ese tiempo tenia Frei persona de distintos organismos en ciertas partes, entonces era cierta persona por fundo. Lo llevaron allá y organizaron que era lo que iban a hacer con nosotros, ¿estudiar allá? O ¿defender los derechos de cada uno?

Si po, si se violaban los derechos

Tuve como un mes allá, nos pagaban todo, nos daban comida, alojamiento, en un iglesia nos recibían. Costó mucho para formar una organización nacional a nivel de todo el país. Yo fui echado del fundo, pero yo seguí insistiendo hasta organizarnos, le dije a la gene “Uds. si no me cooperan, van a quedar todos sin trabajo y el patrón va a hacer lo que quiera, tienen que

organizarse para defender sus derechos”, pero como le digo fue muy muy duro, porque nosotros íbamos a un quebrada que había ahí adentro.

Aaah tenían que andar escondidos, ¿y cómo lo hizo para lograr la parcelación de las parcelas?

Bueno, se organizó la gente y salió la ley de organizaciones y repartir el fundo. Yo fui dirigente en el fundo y nunca deje de insistir, nunca, siempre estaba, incluso iba a una radio que tenía en club y allá iba a hablar yo para que la gente se reuniera para cuando iba a ver una reunión. Y hací logramos organizarnos, pero costo mucho mucho, esos tiempos fue duro para todos, no para uno nomas, para todos, porque el patrón cuando quería para, paraba a la gente nomas, así que la organización fue respaldada y vinieron urgente de organismos más grandes.

¿Y ahí Ud. quedo con tierras?

No, yo no toque nada de tierras.

¿Y su papá tampoco?

No, tampoco.

¿Y de quien eran esos terrenos que querían vender entonces?

Les toco pero 5.000 mil metro nomas, no a todo el mundo le toco parcela. Eso fue el año que nos echaron a nosotros los grandotes, porque ahí estaba repartido el fundo. Había gente que luchaba pal patrón y gente que luchaba por los derechos de los trabajadores. Yo cuando se hizo la votación, yo por 3 votos perdí yo y yo me vine de allá yo, porque la gente se portó mal después. Si esto costo mucho, fueron años de guerra, no fueron nada días, años.

Si po, después vino la contra reforma

Claro, después eso nos incluyó mucho a nosotros, mucho mucho, al menos a mí, yo era maestro en construcción, cuando estaban los patrones era muy bueno conmigo, fueron muy bueno, pero con los demás no, y medio trabajo porque después estuvimos sin trabajo nosotros, y yo en esos tiempos también me case, le trabajaba allá, le hacía casas, ellos eran varios hijos y todos tocaron pedazo de tierra, entonces que paso que yo le trabaje a Jaime Cerda, fue buena persona al menos conmigo, nunca me trato mal, incluso cuando yo me casé él fue al casamiento mío.

¿Fue de invitado?

Si, el me regaló las argollas. Fue muy bueno conmigo, no tengo nada que decir, pero él me dijo a mi “si quieres organizar la gente que tengo yo, organice nomas, no hay ningún problema”, así que eran muy pocos que hacíamos el número, éramos como 20 y teníamos

que ser como arriba de 25. Y así con las cosas, yo me casi yo allá y después el fundo se parcelo, pero había que explotar primero el fundo, entonces teníamos que trabajar nosotros a INDAP parece que era, porque parece que estaba encargada de dar trabajo a los fundos que parcelaban y nos pagaban un cierto sueldo, por decirle yo con el patrón yo ganaba \$15.000 pesos diarios como maestro, y después gane \$8.000 pesos y justo yo ya estaba casado ya , no me alcanzo el sueldo para nada y yo me vine de allá.

¿Le rebajaron mucho el sueldo?

Claro, lo rebajaron mucho, así que pero la gente quedo con más tierras, cuando yo quise irme ya, porque yo tuve un accidente muy grande en el fundo en la mina, porque había un primo que estaba trabajando y tenía unos patrones muy buenos y me dijo “mira son unos patrones muy bueno y no hay problemas con ellos, a Ud. le van a hacer el contrato” me dijo “y tiene que venir a trabajar” en la mina el Sauce. Entonces después me vine y la gente de allá me decía que no tenía que haberme ido, pero la plata no me alcanzaba para nada, así que le dije yo no, y cuando yo tuve el accidente yo me quise devolver para allá pero no me aceptaron, y perdí por dos votos para devolverme para allá, hicieron reuniones, una votación.

¿Y qué paso con las tierras esas que tenía su familia?

A mí para bueno le toco 5.000 metro que le daban, el sitio que era donde para vivir, esos 5.000 metros nomas.

¿Y los demás?

Después le toco otro pedazo a mi papa porque no era muy buena la tierra, le vendieron 6.000 metros 600, le toco su pedazo.

¿Y esa es la tierra?

Y esa es la tierra que tenemos allá. Mi hermano ese que tengo allá, ese hermano medio avariento que tengo allá, porque no le puedo decir otra cosa, ha costado mucho para vender allá.

¿Él no quería vender?

No ha querido nunca vender.

¿Pero esas tierras las arrendaban?

Sí, pero es muy poco. \$350.000 pesos.

¿Y qué cosas era lo que hacían en las tierras?

Sembraban papas, sembraban arvejas.

¿Pero otros agricultores? ¿O empresas? Algo así

No, otros agricultores ahí mismo, empresas no hay. A sí que sembraban y se repartían la plata, eran como \$80.000 pesos y éramos 5 nosotros.

No les tocaba nada

A sí que y ahora, bueno en ese tiempo también estaba mi hermana que murió, se cayó en el baño y se mató, se azoto la cabeza no sé si en la taza del baño o la tina, así que duro 15 días después y murió, y ella quedo ahí y nosotros peleando por la tierra que nos tocara mi papá y nosotros no le quitamos a él, y entonces le dejamos un pedazo a ella de tierra.

¿Esa tierra no se la van a vender?

No, y allí tiene un niño que crio, no es hijo de ella, no tuvo familia ella, ese niño por reconocimiento porque le ayudo toda la vida ahí, se crio ahí.

Le dejaron esa tierra

Nosotros respetamos esa parte. Yo era una de las personas que siempre estuvo al lado de mis papás, los llevaba a Valparaíso, la llevaba a mi mamá, yo la llevaba al hospital y allá murió ella.

¿Y su papá recibió algo del gobierno? ¿Algún bono? ¿Algo?

La pensión nomas.

¿Pero esa es la pensión normal?

La de jubilado por el servicio social. A mi mamá le da una pensión algo de \$30.000 pesos.

¿Y esa pensión le daba?

En ese tiempo, si po, unos \$15.000 pesos parece que era, era poca plata, no me acuerdo bien pero eran en tiempos remotos. Mi papa le dejo las tierras para que se repartan, le habría dejado a mi hermano y no hubiéramos tocado nosotros jajaja, y bueno eran 2 mujeres y éramos 3 hombres, 5 en total y el que está arriba le toco parcela como le digo.

¿Le toco una parcela aparte?

Claro aparte, trabajo mucho en el fundo también, como autoridades eran los Cerda que estuvo metida en toda la reforma Agraria, a los que le querían dar tierra ellos le daban nomas, a mí no me dieron, porque yo le di la guerra a don Cerda, dijo "a mí no me saca nadie" dijo, estaba igual a Pinocho jajaja, "no me saca nadie de aquí, porque soy yo el dueño del fundo, ni Allende ni Frei", la ley es ley del gobierno le dije yo, así que ahí vamos a estar, y cuando fue la partición del fundo, hicieron una reunión y yo fui el primero en estar ahí en la

reunión, el Cerda dijo “no se vayan a poner a pelear aquí po”, yo le dije que no porque ya estamos contentos, gane la pelea dije yo, ese viejo era muy cochino, pagaba una mugre de plata, daba tierras para sembrar, la mitad para él y la mitad para el campesino, y cosechaba mucho trigo y maíz en ese fundo, y lentejas en el tiempo cuando era fundo, había una chanchería inmensa de grande, todas las semanas vendían chanchos, una camionada de chanchos para vender, y la mantequilla y la leche también sacaban todas la semana, sacan toda la semana también sacaban para vender.

Hacían hartas cosas.

Claro, los hijos cosechaban chorros de plata.

¿Su hermano también trabaja la tierra?

Ese hermano murió, hace poquito que murió, como 3 o 4 meses

Entonces tiene 2 hermanos que han fallecido, ¿y los otros 3? ¿Ud. estuvo en la mina?

Si po, yo estuve en la mina trabajando, para el régimen militar estuvo parada la empresa y me nombraron dirigente, porque siempre la gente cuando habla mucho una persona le dan un puesto, el sindicato, entonces le dije yo que no quiero se dirigente, y me dijeron “no le vamos a dar un cargo tan pesado, le vamos a dar un cargo livianito”, me nombraron, no era tesorero ni secretario, ni...

Ni presidente, ni vicepresidente, ¿vocero?

Si, una cosa así, total que acepte po, eran 5 los dirigentes y me dieron el cargo más simple nomas.

Ya

A sí que lo acepte yo, y cuando vino el régimen militar me retire yo po, faltaba como un mes que iba a venir esto, menos mal que no me llevaron a mí por haber sido dirigente, así que una vez pase un susto muy grande cuando, en la noche como a las una de la mañana llegan un camión con milicos a la casa mía, como a las una, entonces yo me levante y mi señora dijo “andan trayendo luces, andan buscando la casa” y que po si estaba la casa rodeada de milicos.

¿Y qué les paso?

Entonces le dije yo que abra la puerta y me encuentro con 3 milicos parados en la puerta, “no se asuste caballero” dijo uno, “que paso” dije yo, “queremos conversar” dijo, “si, ¿de qué trata?” dije, y me dice uno de ellos “se escondió una persona aquí en esta casa, lo andamos buscando”, “que raro” le dije yo, y claro, había un vecino mío que era medio Maruenda, le había pegado a la señora, y había caído al hospital y andan los milicos, estaba brava la cosa.

Si po

“yo creí que había pasado otra cosa” le dije yo, “quédese tranquilo nomas, ¿nos da la pasada para pasar pa dentro? Dijo, y yo “sí”, “vamos a recorrer la casa por precaución, y el entretecho también” dijo, la casa mía esta en alto y yo tenía una escala.

¿Y se había escondido arriba?

Si, y el gallo estaba estiradito arriba en la escala escondido, no sabía nada y lo hayan, le dieron una tranca y casi lo mataron ahí mismo.

Si po si no se le puede pegar a la mujer

Le amarraron las manos, le pusieron unas cosas en las manos y los pies, y lo tiraron como cualquier cosas de ahí pa abajo, y al furgón y así pasamos el susto, bueno yo pase un susto. Y a si po, ojalas que nunca más en este país vuelva a pasar lo que paso, porque aquí pagamos los pobres, por la mala política de estos caballeros, estos caballeros se roban la plata del país, cuando no es uno es otro.

Si po, todos ahora

Si po, hasta la presidenta se ha arreglado con plata del estado, y uno si debe una cuenta lo persiguen por todos lados, si esta política esta tan mala.

Si esta horrible

Si un niño que por aquí, que quiere ser concejal, yo estaba aquí con él y tome once con él, y nos pusimos hablar de política, “mire” le dije yo, “para mí, la política no es nada, yo estuve preocupado un tiempo, estuve apoyando cuando estaba Frei que fue un muy buen gobierno, favoreció a los pobres, pero en ese golpe de estado en Chile, nadie defendió a los pobres, nadie”.

No po

Ellos mismos echaron a perder el país, lo llevaron a un golpe de estado, porque resulta que si ellos hubieran llevado la política en orden, no había pasado lo que paso, el gobierno no fue capaz de gobernar, Allende no fue capaz, se puso hablar que el fundo, que el fundo, que el parcelero la tierra era de uno, la tierra era de Uds., las tierras Uds. la van a producir, estropearon tanto fundo que la gente no tenía que sembrar.

Si po, se preocuparon de expropiar los fundos nomas

El estado no se preocupó de repartir el fundo, tampoco se preocupó de hacer un banco, un banco bien central, bien regulado por todos lados, porque ese banco le diera plata a la gente

para que sembrara, porque la gente estaba a brazos cruzados, el rico nunca le daba una moneda más po.

No po

Entonces lo poco y nada que tenía la gente era para comer, no servía de nada entregarle tierra si no tenían material con que trabajar, para poder sembrar.

Como no tenían como sembrarlas, ¿las perdían las tierras igual?

La perdían las tierras, las vendía la gente, si allá pal fundo son poca la gente que tienen las parcelas, la mayoría vendieron.

¿No sabe a quienes se las vendieron?

A los ricos mismos.

¿A los mismos que tenían los fundos?

Si po, compraron varias parcelas

¿Y que tienen ahora?

Ellos tienen plantaciones de paltos. Ahora con esta sequía que hubo tan grande, también ellos... si estos huevones son tan pillos.

Aaah ellos sacaban agua...

Si, ellos sacaban de subterráneo, hacían pozos y llenaban los tranques de ellos, y la gente sin agua, si han sido tan canallas.

Entonces ¿ellos tienen los paltos ahí arriba?

Si, tienen los paltos, se les han secado también, pero ellos siembran en los cerros, donde nunca había sido sembrado, ellos sembraron, plantaron árboles, y cayeron como moscas, perdieron.

¿Su hermano también tiene plantaciones así? ¿O no?

No, no tiene, tuvo un pedazo allá arriba, pero lo perdieron con la sequía, como no venía agua de arriba no sembraban ni una cosa.

¿Y el que hacía con las tierras? ¿Las arrendaba?

Las arrienda ahora, pero ahora está en una silla de rueda y ya no le queda nada de tiempo tampoco, y tan vicioso.

Como el solo

Como él solo, pero bueno, tiene la señora enferma, tiene la chiquilla enferma, pero el niño que tenía se le murió. Puta si yo no me las doy de tan sabio ni tampoco de ser tan derecho en las cosas, no, todos tenemos errores, pero aquí se dejó a ver mi hermano que no se preocupó del hijo, porque él estaba mal ya y el andaba como picaflor dejando el niño ahí y nunca le dijo “mira hombre, tú no puedes andar haciendo esto por ahí”.

Aah el hijo de...

Claro, entonces el cabro donde hay plata, allá esta po. Entonces que paso que este cabro salía todos los sábados, tomando, salía en el tractor, yo ese tractor yo mismo se lo fui a buscar a Santiago, fui yo y el compadre mío me dijo “ mire compadre, yo quiero comprar el tractore, ¿Por qué no me echa una manito?”, si le dije yo, y fuimos, yo conozco Santiago centro, conozco todo pa este lado del rio Mapocho, ¿Cómo se llama ese hospital cerca el rio?, Roberto del Rio, total bueno que yo conozco Santiago, ahora ya ni voy a Santiago por lo mismo que la gente te quita lo poco que uno tiene, bueno yo ya no voy a Santiago, mucho tiempo que yo no voy.

Ahora es peligroso andar en Santiago, hasta en los micros

A sí que todas esas cosas mija, se fueron dando las cosas, yo tengo un terreno en el cementerio donde tengo sepultado a mi papá y a mi mamá.

Elcira Quiroz

Si me habla de lo que hacen ahora los campesinos aquí en Cabildo, sobre la parcelación y todo, cuando comenzaron a trabajar las tierras

Yo tengo tomates y aquí Carlitos tiene tomates

¿Tiene la hectárea completa?

Media hectárea.

¿El tomate lo vende en algún lado?

El tomate este, lo vendo en el comercio nomas, en almacenes lo encargan o vienen a comprar nomas acá.

Que buena, ¿el estado los ayuda en algo?

La INDAP, con proyectos y cosas así

¿En el tema del agua?

Si po, porque acá tenemos un pozo y él también tiene un pozo, de allá lo cambiamos para acá, viene con cañerías.

Y aparte de la venta, ¿tiene aún otro trabajo?

No po, eso nomas, mi hermano que trabaja en el fundo.

Elcira Quiroz: Él es el único que trabaja con los patrones nomas, apatronado, pero él nos cuida a nosotros porque estamos solos, porque con el enfermo tiene que estar el, porque en caso de alguna cosa tiene que llevarnos al hospital.

¿Y Ud. algo más que tenga en su campo?

Animales, tenemos animales que andan en el cerro también, pero pocos, no muchos

¿La carne la venden? ¿O no?

El animal se vende, y también se mata el animal y se vende la carne

¿Hace cuantos años que tienen esto acá?

Mi mami aquí lleva como 50 años ya en esta parte

Elcira Quiroz: Nosotros somos nacidos y criados en este fundo, ¿de dónde venimos?, de aquellos rincones de aquellos cerros que tenían acá, de los que se están divisando allá con la oscuridad.

¿Qué fundo era?

Elcira Quiroz: El fundo Algarrobo

¿Pero no tocaron parcelación?

No tocamos, tuvimos que comprar el terreno, hace poco nomas, como el año 2001, recién pasamos a ser dueños de acá

¿Ahí la empezaron a producir?

Sí, pero antes no éramos dueños legítimamente, pero ahora si

¿Tienen los papeles ahora?

Si, ahora sí. Después llegaron los ricos y se adueñaron, como en el sur de donde viene el Nano.

¿Hasta dónde era el fundo acá?

Era todo eso, cerco

Elcira Quiroz: Este lo quitaron todo, no nos dejaron ni para criar un animal

Aquí criaron cabras también acá

¿Cuándo quitaron estos terrenos?

En el 2001

¿Les cuesta mucho vender los paltos y los tomates?

Acá no, vienen a cada rato

¿No tienen problema con las otras industrias?

No

¿No hay competencia?

No

Para hacer las naves de tomates ¿debieron postular a algún programa?

Particular, pero igual tuve una ayuda por INDAP, le hacen un préstamo de INDAP

¿Con crédito?

Con crédito, ponle que a Ud. le pasan un millón y al año Ud. tiene que devolverlo, o a los 2 años según la cuota que uno de

¿No tiene intereses?

No, sin intereses, para ayudar a los pequeños campesinos

¿Cómo lo hacen con el riego acá?

Teníamos pozo, ahora sacamos de este canal, esta parte está viviendo una sequia

Aparte de eso, ¿tienen algún sistema de riego?

De goteo

¿De goteo?

Si, de goteo, gasta menos agua

¿Uds. plantan algún otro tipo de cosas? ¿Cómo lechuga? ¿O algo así?

Si también lechuga, pero no mucha, poquito nomas

¿Cómo para la familia?

Si y para vender también, pero en menor cantidad

Y aparte de eso ¿tienen limones?

Limonos tengo yo allá, paltos

Elcira Quiroz: Si toda esta parte era de los ricos acá, nosotros no mandábamos nada, usábamos la tierra nomas acá, llegaron los dueños, y los entraron a vender, el que quería comprar se quedaba, y los que no, fuera a la calle. Ahí nosotros como pudimos hicimos lo que pidieron y compramos

¿Les costó mucho comprar acá el terreno?

Eeh si po, para tener la plata si, más o menos

Aaah yo ya había leído sobre estas cosas, entonces vengo a corroborar, vengo a ver cómo han cambiado las cosas, como el campesino ha tenido que hacer otras cosas aparte de cultivar la tierra, ¿Ud. en que trabaja?

En el fundo

¿Qué hace en el fundo?

De todo

¿Cómo de todo?

Chofer, riego, echar alimento

Elcira Quiroz: Este le echa de todo alimento a los árboles.

Sacar cosas, tirar tomates

¿Pero Ud. no vivía en el fundo?

Elcira Quiroz: No po

Aa ese es su trabajo, ¿y Ud. estaba establecido? ¿O era por temporada?

Tiene gente contratada, pero al año les paga todo

¿Al año se paga todo?

Al año, el contrato es poco, lo finiquitan ahora y vuelven a hacer el contrato de nuevo, así va, no pagan vacaciones

¿No dan vacaciones?

No

¿Todos trabajan así?

Así los tienen en los fundos el Yoma y el Frei, no tienen contratos definitivos

¿Allá también tienen paltos?

De todo, limones, paltos, cualquier limón, los tomates igual, ya no se plantan los tomates al suelo, se ponen en unas bolsas grandes

¿Ellos tienen los derechos de agua compradas?

Tienen todo comprado, de todas las cosas son los dueños, hasta de las aguas que toman los pajaritos, los animales, son dioses ellos, tienen plata para comprar todas las cosas, hacen pozos, con sondaje

Elcira Quiroz: Si aquí este pedazo está lleno de hoyos, puros pozos

¿Acá también vienen a hacer pozos ellos?

No, en la parte de ellos nomas, pero ahí donde ellos quieran hacen pozos. En el año del Frei viejo remataron este fundo, y se puso más ayuda para la gente local, pa todos, toda esta zona

¿Esta zona como se llama?

Algarrobo, fundo Algarrobo, todo eso es fundo, más arriba esta la Mora y otros, puros fundos. ¿Por qué ellos son habilosos?, porque ellos no pagan todo el fundo, no pagan todos los intereses, si no lo dividen por parcelas. Los ricos mandan po.

¿Aquí son todos nacido y criados acá?

Siempre po. Ahora igual se fueron a Chile chico a hacer naves, Puerto Montt, Ancud. Antes nadie sabía de esta pega, esta pega llevo de otros países, y se vino a hacer un estudio aquí.

Elcira Quiroz: Ahora la mora está lleno de naves. Antes se regaba una media hora y el día de riego una hora, el gotero te bota en la hora 35 litro

¿Y su hermano igual tiene?

El nene no tiene nada

Elcira Quiroz: esta operado el nene y lo van a operar otra vez.

Se dan muchas cosas, se da el zapallo, se da el ají, el melón, yo tengo ají norteño, el morrón, el amarillo y el rojo tengo yo

¿Aquí en el mismo terreno?

Si, ¿y Ud. de donde es?

De Santiago, gracias era lo que necesitaba