

9
GIA

015-011

D
3479



gia

GRUPO DE
INVESTIGACIONES
AGRARIAS

ACADEMIA DE HUMANISMO CRISTIANO

1985/86

Indice

	Esta publicación	7
	I. Presentación institucional	9
Antecedentes, 11. Objetivos, 11. Organización general, 12. Areas académicas, 13. Docencia, 15. Biblioteca, 15. Computación, 16. Publicaciones, 16. Becarios, 17. Asociaciones, 17. Convenios de colaboración, 18. Personal actual, 19. Organigrama, 22.		
	II. Actividades realizadas y en curso, por áreas, 1985/86	23
Agricultura y Desarrollo, 25. Estrategias de Desarrollo Campesino, 27. Sectores Sociales y Movimiento Campesino, 29. Comunicaciones y Capacitación, 33.		
	III. Reseña de principales actividades anteriores	37
Programa de investigaciones, 39. Cursos impartidos, 41. Jornadas, 42. Otros eventos organizados, 43. Participación en congresos y otros eventos, 43.		
	IV. Catálogo de publicaciones	47
	V. Instituciones y agencias contribuyentes	55

Esta publicación

Han pasado más de siete años desde la creación de GIA. Años arduos, de opresión e ignominia en el país, penurias y restricciones para los campesinos, retrocesos y deterioro en la agricultura y la economía nacional, persecución y censura del conocimiento y la cultura.

A pesar de todo, a lo largo de estos años, el GIA se hizo posible. Es hoy una realidad; como muchos otros esfuerzos, parte también de la realidad actual.

Esta publicación es una breve cuenta de las actividades realizadas en 1985 y en curso para 1986. Contiene asimismo una presentación institucional y una reseña de las principales actividades realizadas en años anteriores; son apenas algunas referencias sobre lo que ha sido su trayectoria, que nos parece indispensable mantener presente. Porque es de esta manera, desde la gestación de algunas concepciones básicas para la comprensión de las transformaciones recientes en el agro y sus perspectivas hasta el acuerdo sobre las condiciones de organización de nuestro propio trabajo, que el GIA ha llegado a ser una institución.

Nos proponemos proseguir el esfuerzo, perfeccionar lo avanzado, fortalecer nuestra actividad como institución, contribuir con nuestro aporte al movimiento campesino, porque estamos ciertos que es sólo a partir de cuanto seamos capaces todos de gestar en esta realidad que será posible restablecer nuestra historia de democracia y desarrollo, liberación y dignidad.

Abril de 1986.

I. Presentación institucional

Antecedentes

El Grupo de Investigaciones Agrarias (GIA) es un programa de trabajo permanente de la Academia de Humanismo Cristiano. La Academia, constituida en noviembre de 1975 por resolución del Arzobispado de Santiago, es una corporación de trabajo intelectual destinada a promover la investigación, desarrollo y comunicación de las ciencias sociales y humanas. El GIA se creó en 1978 y se ha desarrollado institucionalmente desde entonces como centro académico de investigación y consultoría, docencia y capacitación, comunicaciones y extensión.

Objetivos

El objetivo básico del GIA es el estudio científico del agro, las fuerzas sociales y los distintos procesos económicos, técnicos y socio-políticos que conforman la realidad agraria del país. Su propósito es contribuir a un desarrollo rural equilibrado, que contemple las necesidades materiales y sociales del campesinado y su capacitación activa e informada, a través de sus organizaciones, en la vida agraria nacional; así como a la búsqueda de opciones que permitan dar adecuado impulso a la agricultura y el desarrollo del país contribuyendo al restablecimiento y afirmación de un régimen de democracia.

La realización de estos fines requiere de una constante vinculación de todos los sectores interesados en la problemática agraria. Por esta razón, se ha conformado un amplio sistema de comunicaciones y contactos sistemáticos e informales, con organizaciones campesinas, instituciones de apoyo y académicas, nacionales y extranjeras; se desarrollan actividades de difusión a través de publicaciones, no sólo académicas sino también de información periódica; y se promueven continuamente encuentros, seminarios y foros en que se transmiten y debaten resultados de investigación, estudios y experiencias prácticas.

Asimismo, ante las insuficiencias de formación técnica y profesional de que la situación imperante en el país adolecen universidades e institutos de enseñanza, se han impulsado un programa de capacitación para técnicos de instituciones de apoyo campesino y un programa de docencia consistente en un Curso de Formación de Investigadores Agrarios, dirigido a egresados y alumnos avanzados de carreras universitarias interesados en el estudio del agro.

Organización general

La organización interna del GIA es autónoma y responde al conjunto de su personal académico y administrativo. Sus definiciones y lineamientos se han ido conformando a lo largo de su desarrollo y son objeto periódicamente de consideración y perfeccionamiento; la última reunión institucional de análisis y replanteamientos se realizó en abril de 1986.

El personal académico se vincula a la institución en relación al proyecto al que está adscrito y por el tiempo de su duración, y se clasifica en cuatro categorías: investigador principal, investigador, investigador asistente y ayudantes de investigación. Para efectos de representación dentro de la institución, el personal académico se divide en un estamento de investigadores, integrado por las dos primeras categorías, y un estamento de ayudantes, integrado por las dos siguientes.

La instancia superior de la estructura institucional es el Consejo, integrado por siete consejeros que son elegidos democráticamente: cinco por el estamento de investigadores, uno por el estamento de ayudantes y uno por el estamento administrativo. De los consejeros del estamento de investigadores, las tres primeras mayorías duran dos años en funciones y los demás consejeros de los tres estamentos se renuevan anualmente. El Consejo designa al director y al director alterno, que duran dos años en funciones.

El director es el representante oficial, máxima autoridad personal y responsable general de la marcha de la institución; en especial, conduce la actividad académica, mantiene las relaciones interinstitucionales, promueve la elaboración de proyectos y la concertación de los convenios necesarios para su realización.

El director alterno secunda al director en el desempeño de sus funciones y lo subroga en caso de ausencia.

Las actividades académicas de investigación, docencia y extensión se desarrollan a través de proyectos de objetivos y duración específicos. Los proyectos y el personal académico que lo ejecuta, se agrupan de acuerdo a su finalidad en áreas temáticas definidas según los objetivos generales de la institución: Agricultura y Desarrollo; Estrategias de Desarrollo Campesino; Sectores Sociales y Movimiento Campesino; Comunicaciones y Capacitación. El personal académico perteneciente a cada área designa democráticamente un coordinador de área.

Las actividades académico administrativas, presupuestarias, de publicaciones y organización general de la institución, están a cargo de un secretario ejecutivo que responde ante el director.

El director conduce las actividades académicas con base en

un Comité Académico, que integra en conjunto con los coordinadores de áreas, director alterno y secretario ejecutivo. El Comité Académico es una instancia de consulta y concertación general de las actividades académicas, responsable en especial de los programas de docencia, de la discusión de investigaciones en curso y los nuevos proyectos, de extensión y de actuar como comité editor de las publicaciones de la institución.

En marzo de 1985 hubo elecciones de Consejo y director, procediéndose a las siguientes designaciones:

Consejo: Alex Barril, Jaime Crispín, María Elena Cruz, Guillermo Fu, Cecilia Leiva (estamento investigadores); Juan Moreno (estamento ayudantes); Iván Madrid (estamento administrativo).

Director: Alex Barril.

Directora alterna: Cecilia Leiva.

Secretario ejecutivo: Pío García.

Coordinadores de área: Agricultura y Desarrollo, Gonzalo D. Martner; Comunicaciones y Capacitación, Bárbara Larraín; Estrategias de Desarrollo Campesino, Iván Nazif; Sectores Sociales y Movimiento Campesino, Rigoberto Rivera.

En abril de 1986 hubo elecciones de renovación del Consejo, quedando constituido de la siguiente manera:

Consejo: Alex Barril, Bárbara Larraín, Cecilia Leiva, Iván Nazif, Oscar Tróncoso (estamento investigadores); Eduardo Cifuentes (estamento ayudantes); Sonia Rodríguez (estamento administrativo).

Áreas académicas

Agricultura y Desarrollo. Se ocupa fundamentalmente del estudio de los procesos globales relativos al sector agrario y su vinculación con las distintas esferas de la realidad nacional y el mundo exterior. Su temática implica el análisis de las transformaciones recientes de la agricultura como sector productivo y, especialmente, sus condicionamientos mutuos, como productor de bienes salarios y de exportación, con la evolución global de la economía.

Se ocupa asimismo del papel de la agricultura en un proceso de profundización democrática, tanto en el plano de la organización de la producción y de las relaciones sociales en el campo, como en el de las estrategias de producción de alimentos encaminados a satisfacer las necesidades nutricionales de la población y el logro de la seguridad alimentaria del país.

Su trabajo se propone contribuir al debate público de estos temas de interés y las perspectivas generales del sector.

Estrategias de Desarrollo Campesino. Su objetivo es investigar los sistemas, procedimientos y condiciones concretas de producción campesina, sus modificaciones en relación a las transformaciones y realidad general del sector agrario y los problemas específicos que enfrentan los campesinos, a fin de elaborar proposiciones que, en la medida posible, les permita abordarlos.

De esta manera, el estudio de diversos sistemas de producción, expresivos de la situación de heterogeneidad campesina, se emplea a la vez como base para sustentar el diseño de políticas tecnológicas orientadas directamente a los campesinos.

Dada la amplitud y complejidad del desarrollo rural y la realidad campesina, el área define su trabajo de manera interdisciplinaria, abordando prioritariamente las dimensiones técnico-productiva (agrícola y pecuaria); espacial (infraestructura productiva y vivienda); de economía y gestión predial; y de desarrollo cultural.

Sectores Sociales y Movimiento Campesino. Reúne las actividades de investigación-acción relativas a los diferentes sectores sociales del campo y organizaciones campesinas.

La primera investigación hecha por el GIA, que intentó caracterizar las transformaciones del sector agrario luego de la aplicación del modelo neoliberal de desarrollo, permitió apreciar también su impacto sobre el campesinado y sus organizaciones. Por otra parte, la formulación y realización de un modelo agrario alternativo, en el que el GIA ha querido comprometer su participación, exigen aún más de un conocimiento actualizado de los diversos actores que asumirán progresivamente un papel protagónico en el proyecto.

Su objetivo, por tanto, es en primer lugar el conocimiento preciso de la estructura social agraria; del estado en que se encuentra el proceso de diferenciación campesina; de los elementos que lo aceleran y frenan; y de sus efectos sobre las organizaciones sociales en el campo. Adicionalmente, se quiere lograr un conocimiento más específico de la realidad social rural, trabajando con grupos sociales que se ubican en el espectro de lo campesino y lo proletario: mujeres, juventudes, pobladores rurales y mapuches. Es preocupación del área estudiar cómo estas categorías sociales y algunos sectores específicos a su interior readecúan o revitalizan formas de organización, tanto productivas como gremiales y políticas y qué factores inciden sobre estas dinámicas.

Comunicaciones y Capacitación. Sus actividades se proyectan principalmente a las organizaciones campesinas y las instituciones no gubernamentales de apoyo al campesinado, teniendo como objetivos: difundir los resultados de las investigaciones y

la reflexión que surgen de los distintos proyectos realizados por el GIA, así como de otras instituciones académicas abocadas al estudio del agro; recoger y transmitir experiencias de interés, información agroeconómica y general sobre el sector, a la vez que procurar espacios para el intercambio de comunicación entre organismos y campesinos, los propios campesinos y los organismos entre sí; desarrollar programas de capacitación orientados fundamentalmente a dirigentes campesinos y técnicos de las instituciones que trabajan en tareas de apoyo directo al campesinado. Las actividades de difusión, red de comunicaciones y capacitación se realizan con base en publicaciones, permanencia de personal en terreno y realización regular de cursos.

Por otra parte, el área realiza investigación sobre la temática general de las comunicaciones vinculada específicamente a las condiciones del campesinado y el desarrollo rural.

Docencia

El Curso de Formación de Investigadores Agrarios se ha desarrollado progresivamente desde 1980, a partir de la realización sistemática de seminarios de perfeccionamiento, hasta alcanzar su forma actual, de cuatro semestres académicos impartidos a lo largo de dos años. Han concluido el curso tres promociones, de aproximadamente quince estudiantes cada una. En 1985 egresó la tercera, a la vez que realizó su primer año la cuarta promoción, que egresará a fines de 1986.

El curso está dirigido a egresados o estudiantes avanzados de carreras universitarias, interesados en la problemática agraria para efectos de la preparación de sus tesis o la continuidad de su desarrollo académico y profesional. Su objetivo es ofrecer conocimientos históricos, teóricos y metodológicos sobre los procesos de transformación de la agricultura chilena, que permitan alentar la dedicación a la investigación científica del agro y el trabajo en programas de desarrollo rural en relación de compromiso directo con el campesinado. Los estudios comprenden vinculación a las investigaciones del GIA, ejercicios de práctica de investigación y trabajo en terreno.

Biblioteca

Se cuenta con una biblioteca y centro de documentación, especializada en materias agrarias, que ha llegado a reunir un total de 8.000 títulos y que recibe habitualmente más de 250 publicacio-

nes periódicas por suscripción y canje con instituciones nacionales y extranjeras, latinoamericanas y vinculadas al tratamiento de los problemas del agro en América Latina. En particular, se ha logrado rescatar buena parte del material bibliográfico relativo a la problemática agraria en la historia reciente del país, que en el caso de muchos títulos se hizo de difícil ubicación.

Está abierta a la consulta de usuarios externos a la institución debidamente acreditados; y suministra servicios de investigación bibliográfica, préstamo y consulta interbibliotecaria a investigadores y estudiantes del GIA.

Es atendida por las bibliotecarias Mariana Giacaman (jefe de Biblioteca) y Patricia Sanzana.

Computación

El GIA se ha dotado de una unidad de computación que cuenta con un equipo IBM AT, multiusuario, habilitado con tres terminales.

La unidad de computación presta servicios a distintas actividades institucionales (Biblioteca, contabilidad) y académicas: encuestas, banco de datos, procesamiento de textos, análisis estadísticos y usos para investigación en general. Su operación está a cargo de Edith Badilla, bajo la responsabilidad de supervisión general del investigador Guillermo Fu.

Adicionalmente, el GIA ha promovido la adquisición por los propios investigadores de una línea de computadores personales, en forma que su uso en cada área se combina con el equipo central de la institución.

Publicaciones

Se editan habitualmente diversas series de publicaciones, de distinto carácter y alcance; se han producido también algunos materiales audiovisuales. Pueden consultarse, obtenerse o convenirse en intercambio a través de Biblioteca; en la parte IV se agrega un catálogo completo.

Los trabajos de investigación y contenido académico en general se publican en forma de libros o en la serie *Documentos de trabajo*, a la que se ha integrado la serie anterior *Resultados de investigación*. En 1985 se inició la edición de *Agricultura y Sociedad*, publicación seriada que reúne artículos y colaboraciones diversas en números monográficos sobre temas determinados.

Las publicaciones específicamente orientadas a un público

mayor, en especial de dirigentes y organizaciones campesinas y técnicos de apoyo al trabajo campesino, se realizan a través del área de Comunicaciones. Desde hace más de cinco años ininterrumpidos se publica el *Noticiero de la Realidad Agraria*, boletín mensual de informaciones técnicas, económicas y generales sobre la coyuntura agraria, con un tiraje actual de 2.400 ejemplares; incluye separatas sobre aspectos de la realidad agraria y sus perspectivas y también *Hojas Regionales*, en formato adecuado para difusión en cartelera, con noticias locales, diferenciadas según cuatro distintas regiones y sobre experiencias y actividades de organizaciones campesinas e instituciones de apoyo al trabajo campesino. A su vez, la serie *Cuadernillos de Información Agraria* presenta versiones sintéticas de divulgación de los resultados de investigaciones sobre el sector agrario.

Becarios

A partir de 1985 el GIA ha contado con un fondo de becas suministrado por Diakonisches Werk der Evang. Kirche in Deutschland para apoyar la dedicación al sector agrario de egresados recientes de carreras universitarias y el retorno al país de personas con experiencia de trabajo o estudios sobre el sector. En 1985 se otorgaron 22 becas a personas que se integraron a programas del GIA o trabajos de investigación y acción directa en provincias con organizaciones campesinas e instituciones no gubernamentales de apoyo al campesinado.

Asociaciones

El GIA pertenece a las siguientes asociaciones de centros académicos y organismos vinculados al agro:

Asociación Latinoamericana de Organizaciones de Promoción (ALOP). En marzo de 1985, el investigador principal Carlos Furche concurre a la reunión anual ordinaria en Quito, Ecuador, y en marzo de 1986 participó en el taller de reflexión La democracia y la crisis en América Latina, en Montevideo, Uruguay.

Consejo Latinoamericano de Ciencias Sociales (CLACSO). En diciembre de 1985 el director Alex Barril participó en la XIII Asamblea General en Montevideo, Uruguay.

Programa de Estudios Conjuntos para la Integración Económica Latinoamericana (ECIEL).

Red Latinoamericana de Tecnología Rural, auspiciada por IDRC, con sede en el Centro Paraguayo de Estudios Sociales. En mayo de 1985 el investigador principal Iván Nazif participó

en un seminario de evaluación de los proyectos vinculados a la Red, en Quito, Ecuador; y en enero de 1986 en la reunión realizada para discusión del proyecto Centro Latinoamericano de Tecnología Rural (CELATER), en Bogotá, Colombia.

Convenios de colaboración

Se ha asumido crecientemente una política de apoyo y colaboración directa con instituciones no gubernamentales, en especial de provincias, a través de convenios para realizar actividades conjuntas, contribuir a la formación de equipos de estudio o investigación, efectuar apreciaciones de diagnóstico o evaluación de sus actividades, procurar que su trabajo de acción se vincule a una visión más global de sus regiones y el país.

Se mantienen vigentes, en particular, convenios con las siguientes instituciones:

AGROVET Ltda., Llay-Llay.

Centro de Acción, Tecnología y Estudios Vectoriales (CATEV), Talca.

Comité Nacional Pro Defensa de la Fauna y Flora (CODEFF).

Consejo de Educación de Adultos de América Latina (CEAAL).

Departamento de Acción Rural (DAR), del Obispado de Chillán.

Estudios Agrarios de Ancud (EAA).

Oficina Promotora para el Desarrollo de Chiloé (OP-DECH).

Programa de Economía del Trabajo (PET) y Centre for Research on Latin America and the Caribbean (CERLAC), Canadá (investigación conjunta).

Servicio Evangélico para el Desarrollo (SEPADE), Concepción.

Area de Pastoral Social de la Conferencia Episcopal, Confederación Nacional de Cooperativas Campesinas (CAMPO-COOP), Comisión Nacional Campesina (CNC): convenio conjunto para realización del Primer Concurso Nacional de Autobiografías Campesinas.

Personal actual

Investigadores principales

- Balra, Lidia. Periodista (U. de Chile).
- Barril, Alex. Médico veterinario (U. Austral de Chile). Magister en Sociología con especialidad en Sociología Rural (CLACSO - U. Católica de Ecuador).
- Campana, Pilar. Antropóloga (U. de Concepción, Chile). Master en Antropología Social (U. Católica del Perú) y doctor en Antropología (U. de Durham, Inglaterra).
- Crispi, Jaime. Médico veterinario (U. de Chile). Master en Economía Agraria y doctor en Desarrollo Económico (U. de Wisconsin, EE.UU.).
- Cruz, M. Elena. Ingeniero agrónomo (U. de Chile). Master en Economía Agraria (U. Católica de Chile).
- Fu, Guillermo. Ingeniero agrónomo (U. de Chile). Cursos de especialización en Estadística y Computación.
- Furche, Carlos. Ingeniero agrónomo (U. Austral de Chile). Magister en Sociología con especialidad en Sociología Rural (CLACSO - U. Católica del Ecuador).
- García, Pío. Ingeniero Comercial (U. de Chile). Maestría en Sociología (EPRAS, EPHE, Francia). Candidato a doctor en Sociología (U. de París, Francia).
- Larraín, Bárbara. Socióloga (CSUCA - U. de Costa Rica).
- Leiva, Cecilia. Ingeniero agrónomo con mención en Economía Agraria (U. Católica de Chile).
- Martner, Gonzalo D. Economista y doctor en Ciencias Económicas (U. de París, Francia).
- Nazif, Iván. Economista (U. de Chile). Sociólogo (U. Nacional, Costa Rica).
- Rivera, Rigoberto. Antropólogo (U. de Concepción). Master en Antropología (U. Católica del Perú). Doctor en Antropología (U. de De Durham, Inglaterra).
- Sáez, Arturo. Sociólogo (U. de Chile). Maestría en Ciencias Sociales con mención en Problemas Rurales (FLACSO, México).

Investigadores

- Berdegué, Julio. Ingeniero agrónomo (U. de Arizona, EE.UU.).
Master en Agronomía y candidato a doctor en Genética
Vegetal (U. de California, Davis, EE.UU.).
- Canales, Manuel. Sociólogo (U. de Chile). Candidato a doctor
en Sociología (U. Complutense, España).
- Carreño, Dora. Ingeniero agrónomo (U. de Chile).
- Díaz, Cecilia. Antropóloga (U. de Chile).
- Díaz, Miguel. Médico veterinario (U. de Chile).
- Giacaman, Mariana. Bibliotecaria (Instituto Técnico de Vene-
zuela).
- González, Sergio. Arquitecto (U. de Chile).
- Lago, Marisol. Socióloga (U. de Chile).
- Quezada, Ximena. Ingeniero agrónomo (U. de Chile).
- Troncoso, Oscar. Economista (U. de París). Maestría en Eco-
nomía Agraria y Economía de la Salud (U. de París).
- Veglia, Juan. Periodista (U. de Chile).

Investigadores asistentes

- Alvarez, Ignacio. Ingeniero agrónomo (U. Austral de Chile).
- Cavieres, Aarón. Egresado Ingeniería Forestal (U. de Chile).
- Durán, Esteban. Egresado Sociología (U. de Chile).
- Gacitúa, Estanislao. Médico veterinario (U. de Chile).
- García, Rodrigo. Egresado Agronomía (U. de Chile). Maestría
en Economía Agraria (U. de Montpellier, Francia).
- Moreno, Juan. Egresado Sociología (U. de Chile).
- Sanzana, Patricia. Bibliotecaria (U. de Chile).
- Segure, Pedro. Egresado Agronomía (U. de Chile).
- (Durante 1985, hasta mayo, también Raúl Molina, egresado de
Geografía (U. de Chile); y hasta septiembre, Octavio Sotoma-
yor, ingeniero agrónomo (U. de Chile), posteriormente becado
para estudios de postgrado en Francia).

Otro personal académico

- Badilla, Edith. Operadora programadora computación.
- Cifuentes, Eduardo. Egresado Geografía (U. de Chile).
- Paeile, Vicente. Egresado Ingeniería Forestal (U. Austral de
Chile).

Personal administrativo

Muñoz, Carlos. Contador general. Coordinador de Administración y servicios.

Stom, Susana. Secretaria de dirección.

Recabarren, Pilar. Secretaria de publicaciones.

Cruz, Viviana. Secretaria.

Cavalla, M. Inés. Secretaria.

Ramírez, José. Operador impresiones.

Rodríguez, Sonia. Fotocopias y comedor.

Madrid, Iván. Mensajería y vehículos.

Durán, Remigio. Aseo y mantenimiento.

Machuca, Alberto. Servicios y vigilancia.

(Se desempeñaron también Floriano Cariqueo, como operador de impresiones, hasta julio de 1985 y Juana Quiroz, como contadora, hasta febrero de 1986.)

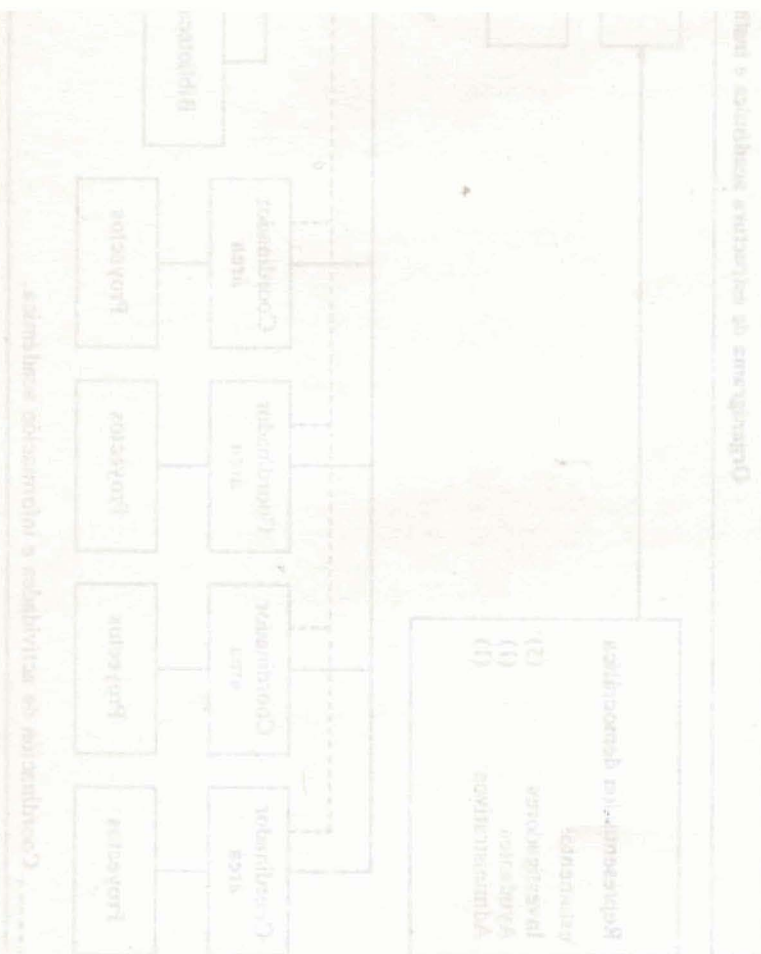

Organigrama de estructura académica e institucional 1985

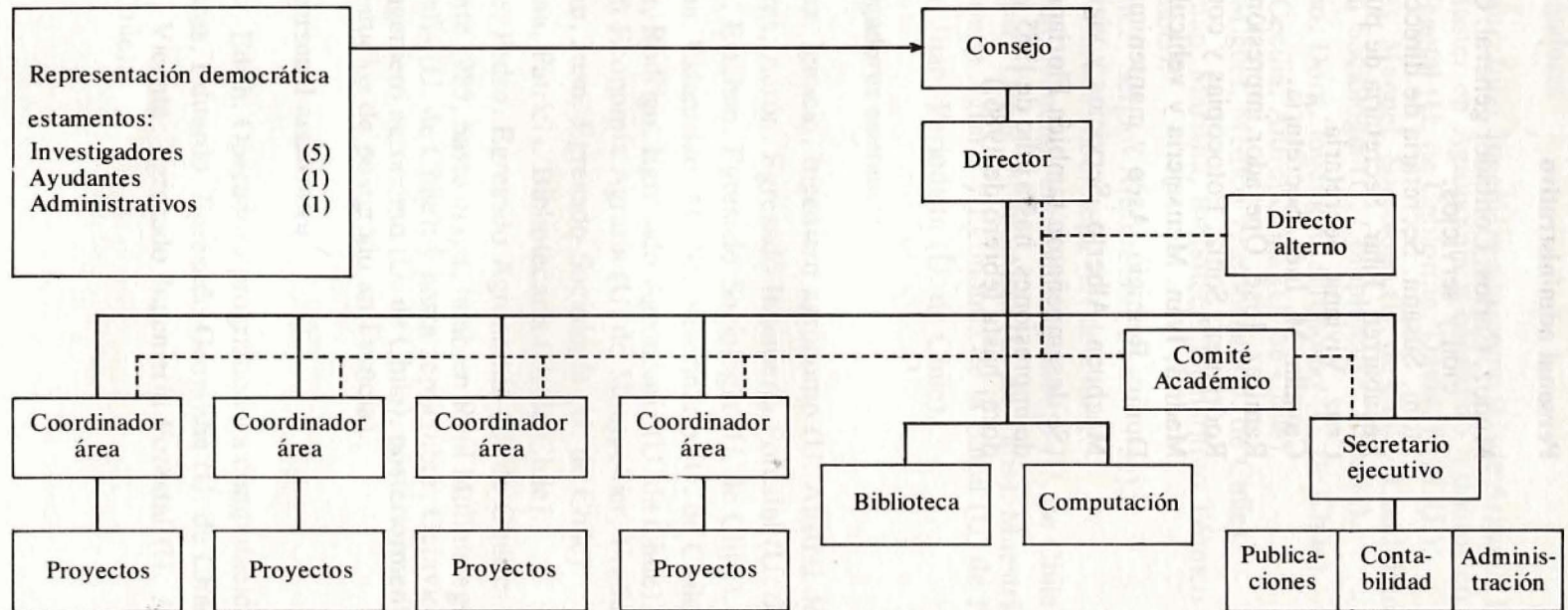

----- Coordinación de actividades e información académica.

II. Actividades realizadas y en curso, por áreas, 1985/86

Agricultura y Desarrollo

1. Proyecto de investigación *Diagnóstico del sistema agroalimentario chileno bajo el neoliberalismo*, (mayo 1982 - diciembre 1985; extensión, enero-junio 1986. Proyecto de continuidad previsto por 18 meses).

Análisis del sistema agroalimentario chileno a partir de las interrelaciones entre subsistema agrícola, subsistema comercial y subsistema agroindustrial, así como sus niveles respectivos de internacionalización y entre esfera productiva de alimentos y dinámica de consumo.

Investigadores: Gonzalo D. Martner (responsable), Carlos Furche, Oscar Troncoso.

De esta investigación se produjeron en 1985 los siguientes documentos de informe:

Carlos Furche y Gonzalo D. Martner: *Autonomía alimentaria o especialización según ventajas comparativas: experiencias recientes en América Latina*.

Gonzalo D. Martner: *Sistema integrado de producción de alimentos y estrategia de desarrollo para Chile: el caso del trigo*.

Gonzalo D. Martner (conducción y elaboración general), Carlos Furche y Oscar Troncoso (investigadores); Joyce Abrahams, Sergio Aguiló, Eduardo Furche, Alvaro García, Alejandro Jara, Patricio Rozas y Elvira Valenzuela (consultores); Eduardo Cifuentes y Vicente Paeile (ayudantes de investigación): *¿Por qué hay hambre en Chile? Un estudio del sistema alimentario nacional*.

2. Proyecto de investigación: *Coyuntura agraria y banco de datos*, (mayo 1984 - abril 1987).

Recopilación y análisis, permanente y sistemático de información estadística sobre la coyuntura agraria. Prepara una encuesta anual diseñada por muestra estratificada que cubre las cinco regiones productivas del país, con cuyos datos e información secundaria se prepara un Informe de coyuntura anual, destinado fundamentalmente a medios académicos y de comunicación, en que se presenta y analiza la situación agraria nacional; una versión especialmente adecuada del informe se distribuye a organizaciones y dirigentes campesinos. Asimismo, el proyecto organiza un taller mensual de coyuntura para el conjunto de la institución, sobre cuya base se elabora la hoja informativa Momento Agrícola que se incluye mensualmente en el Noticiero de la Realidad Agraria.

Investigadores: Guillermo Fu (responsable), Dora Carreño.

De este proyecto se publicó, a comienzos de 1986:

Dora Carreño y Guillermo Fu: *1985: Coyuntura agraria. Más dólares que alimentos*; Documento de trabajo N° 25, GIA, Santiago de Chile, 1986.

Otras actividades

El área asumió la responsabilidad de tuición general sobre el Curso de Formación de Investigadores Agrarios 1985/86, coordinado por Oscar Troncoso. Durante 1985, en el primer semestre, se impartieron los seminarios: Historia Agraria de Chile, profesor Jaime Crispi y Métodos de Investigación Cuantitativa, profesor Guillermo Fu; en el segundo semestre, los seminarios Economía del Sudesarrollo, profesor Gonzalo D. Martner y Elementos de Análisis Sociopolítico, profesor Pío García. En 1986, el primer semestre se inició con los seminarios Estado y Movimientos Sociales Rurales, profesor Arturo Sáez y Teoría del Desarrollo Rural, profesor Carlos Furche.

Realización de mesa redonda sobre El Problema del Trigo en Chile, con la participación de Francisco Arrau, dirigente de los productores de trigo de Nuble; Francisco Bouzo, presidente de la Federación de Industriales Panaderos; Hernán Navarro, representante de la Comisión Nacional Campesina (CNC); Alvaro García, economista consultor del GIA; y debate general con representantes gremiales, sindicales, profesionales y académicos invitados. Hotel El Libertador, Santiago, agosto de 1985.

Otras actividades del personal del área

Eduardo Cifuentes participó en la investigación de Estudios Agrarios de Ancud (EAA) sobre Agroindustria y campesinado en Chiloé, de acuerdo al convenio de colaboración institucional.

Guillermo Fu expuso sobre Política agropecuaria actual en Chile, en seminario organizado por el Centro de Estudios del Desarrollo (CED).

Integra la comisión coordinadora del taller de Estudios de la Realidad Agraria del Colegio de Ingenieros Agrónomos.

Participó en seminario sobre Precios del Pán y el Trigo organizado por AGRA, Santiago.

Carlos Furche, dio conferencias sobre Evaluación de la política agraria y su impacto y Consideraciones sobre un proyecto alternativo para la agricultura, en la Universidad Austral, Valdivia, junio de 1985.

Impartió un seminario de Teoría del Desarrollo Agrícola, organizado por PROCADES, en Tucumán, Argentina, agosto 1985.

Participó en mesa redonda sobre Políticas de Precios y Comercialización, Centro de Estudios del Desarrollo (CED), Santiago, agosto 1985.

Expuso en seminario para Confederaciones Sindicales Campesinas organizado por el área de Sectores Sociales y Movimiento Campesino del GIA, Santiago, noviembre 1985.

Participó en el seminario-taller sobre Programas de Post-graduación en Problemas Agrarios para el Cono Sur, organizado por CISEA, Buenos Aires, marzo de 1986.

Gonzalo D. Martner presentó el trabajo "Sistema integrado de producción de alimentos y estrategia de desarrollo para Chile; el caso del circuito del trigo" en el seminario Desarrollo Agroindustrial Rural en América Latina, organizado por CITA-RETADAR, San José de Costa Rica, abril de 1985.

Participó en el seminario Ahorro, Inversión y Desarrollo Nacional organizado por el Centro de Estudios del Desarrollo (CED), Santiago, mayo de 1985.

Presentó el trabajo "Autonomía alimentaria o especialización según ventajas comparativas: experiencias recientes en América Latina" en el taller Análisis y Diseño de la Política Económica en el Sector Agroalimentario, organizado por CEPAL/FAO y el Instituto de Estudios Peruanos, Lima, agosto de 1985.

Publicó "La perspectiva del socialismo" en *Orden económico y democracia*, de Edgardo Boeninger, Gonzalo D. Martner et al., Centro de Estudios del Desarrollo (CED), Santiago 1985.

Estrategias de Desarrollo Campesino

1. Proyecto de investigación: *Evaluación de tecnologías campesinas en la perspectiva de un nuevo estilo de desarrollo*, (mayo 1983 - abril 1985).

Análisis de seis tecnologías campesinas (como denominación genérica de instrumentos y prácticas productivas), para conocer su impacto técnico, económico y subjetivo en unidades y comunidades de campesinos pobres, procurando visualizar las opciones de estructura tecnológica en una perspectiva de desarrollo democrático del país.

Investigadores: primer año, Iván Nazif (responsable) y Octavio Sotomayor; el segundo año se integraron Julio Berdegué y Manuel Canales.

Se produjo un documento de informe con el mismo título del proyecto; autores Iván Nazif y Octavio Sotomayor, con la colaboración de Julio Berdegué y Manuel Canales.

2. Proyecto de investigación: *Tecnología y organización campesina*, (1982 - abril 1985).

La parte del proyecto concluida en el GIA se abocó a la preparación de metodología para diagnóstico de los principales sistemas de producción campesina, sus estrangulamientos productivos y potencialidades, realizado en conjunto con campesinos y técnicos agropecuarios de instituciones no gubernamentales de apoyo al campesinado. Se considera base inicial para la

realización de programas tecnológicos tendientes a optimizar los sistemas en la perspectiva de un nuevo estilo de desarrollo tecnológico campesino. Contempló un subproyecto de estudio del habitat campesino y de los distintos sistemas de producción de bienes y servicios de apoyo a la producción.

Investigadores: Ximena Quezada, Miguel Díaz, Sergio González.

3. Proyecto de investigación: *Estudios de sistemas de producción campesina*, (primera fase, mayo 1985 - agosto 1986; segunda fase proyectada para septiembre 1986 - marzo 1988).

El proyecto busca dar continuidad a los anteriores estudios del área. En efecto, sus propósitos generales son identificar y proponer opciones de solución tecnológica para los principales problemas técnicos y económicos de las comunidades en estudio, cotejando de manera permanente los objetivos campesinos con los recursos de que disponen; y servir de base para el diseño de políticas tecnológicas que proyectar hacia el campesinado del país. Con estos fines, se desarrolla en seis comunidades campesinas, de minifundistas y parceleros de la reforma agraria en las regiones de policultivos y cerealera.

Durante un primer año, el estudio es básicamente de diagnóstico productivo, análisis de recursos y comprensión de la cultura campesina. Luego, en un segundo año se realizan algunas intervenciones técnicas graduales y con carácter de ensayo para, en un tercer año, proponer opciones de intervención que tengan como objetivo contribuir al desarrollo de las comunidades.

Todo el proyecto se realiza con el concurso de instituciones de apoyo al campesinado que mantienen trabajo en las comunidades: el DAR, en Chillán; SEPADE, en Los Angeles; y ACE, en Temuco.

Investigadores: Iván Nazif (coordinador); Julio Berdegué, Manuel Canales, Miguel Díaz, Sergio González, Ximena Quezada, Octavio Sotomayor (hasta septiembre 1985) y Rodrigo García (desde octubre 1985).

Otras actividades

Se otorgó sus diplomas de graduación a los estudiantes que aprobaron el Curso de Formación de Investigadores Agrarios 1983/84, realizado bajo la responsabilidad general del área y coordinado por Iván Nazif.

En marzo de 1985 se realizó un seminario sobre Campesinado y Tecnología, con apoyo de la Red Latinoamericana de Tecnología Rural y la participación de representantes de CAAP, de Ecuador; CET y SEPADE, de Chile; CICEA, de Argentina; CPES, de Paraguay; y EMBRAPA, de Brasil.

En septiembre de 1985, Iván Nazif visitó el Instituto de Investigaciones de la Universidad Nacional San Antonio Abad, Cuzco, Perú, con el fin de estudiar la concertación de convenios de colaboración.

Otras actividades del personal del área

Octavio Sotomayor obtuvo, en septiembre de 1985, el título de ingeniero agrónomo (U. de Chile) con la presentación de la tesis *Evaluación de una experiencia de molienda de trigo realizada con tecnología intermedia*.

Julio Berdegué participó en el Cuarto Simposio Anual de Sistemas de Producción, organizado por la Universidad de Kansas y el Farming Systems Support Network, Manhattan, Kansas, EE.UU., octubre 1985.

Sectores Sociales y Movimiento Campesino

1. Proyecto de investigación: *Expansión diferenciada del capital y cambios en la estructura social del agro*, (septiembre 1983-febrero 1986; extensión marzo-abril 1986. Proyecto de continuidad previsto por dos años).

Análisis de los cambios sociales en el sector rural generados por la aplicación del modelo económico neoliberal. Se pretende obtener un padrón general de referencia de las tendencias de modificación de la estructura social, con base en los materiales empíricos al respecto reunidos durante los últimos cinco años. Se estudia en particular las tendencias de evolución de las tres clases sociales más definidas del campo: burguesía agraria, proletariado rural y campesinado.

Investigadores: Pilar Campaña, M. Elena Cruz, Cecilia Díaz, Esteban Durán, M. Soledad Lago, Rigoberto Rivera, Arturo Sáez.

De esta investigación se produjeron en 1985 las siguientes publicaciones:

M. Soledad Lago: *Buena Esperanza: una esperanza perdida*; Documento de Trabajo N° 18, GIA, Santiago de Chile, 1985.

M. Elena Cruz y Arturo Sáez: *Chile: opciones y desafíos del sindicalismo rural (1973-1985)*; Documento de Trabajo N° 23, GIA, Santiago de Chile, 1985.

2. Proyecto de investigación: *La mujer en la economía campesina*, (septiembre 1983 - febrero 1986).

Análisis global de la situación de la mujer rural en relación a tres planos: su inserción en la economía, su participación en organizaciones y su subordinación sexual.

Investigadores: Pilar Campaña, M. Soledad Lago.

En 1985 se completó el estudio respecto al sector forestal.

3. Proyecto de investigación: *La juventud campesina*, (septiembre 1984 - agosto 1985).

El objetivo central es un diagnóstico de la juventud campesina que permita evaluar el impacto del modelo neoliberal, puntualizando el nivel de participación de la juventud en la economía agrícola y en el empleo asalariado, a la vez que explorar su potencial organizativo.

Investigadores: Cecilia Díaz y Esteban Durán.

4. Proyecto de investigación: *Catastro de las organizaciones campesinas, Chile 1984*, (julio 1984 - mayo 1985).

Se relevó un catastro de las organizaciones cooperativas, sindicales, gremiales y étnicas entre Chiloé y Copiapó; realizándose entrevistas a dirigentes comunales y de base en todas las organizaciones existentes.

Investigadores: Rigoberto Rivera, Raúl Molina.

Otras actividades

Concluyó el Curso de Formación de Investigadores Agrarios 1984/85, realizado bajo la responsabilidad general del área y coordinado por M. Elena Cruz; los estudiantes realizaron proyectos de investigación en terreno y documental sobre propuesta para un proyecto agrario alternativo.

Se estrenó el video *De vidas y surcos*, sobre la mujer campesina; preparado bajo la conducción de Pilar Campaña y Marisol Lago, Santiago, mayo de 1985.

Jornadas de capacitación a dirigentes sindicales, Santiago, octubre de 1985. Coordinaron: M. Elena Cruz y Marisol Lago.

Jornadas de capacitación a dirigentes sindicales mujeres, Santiago, octubre de 1985. Coordinaron: M. Elena Cruz y Marisol Lago.

Otras actividades del personal del área

Pilar Campaña hizo una visita de trabajo a la U. de Wageningen, Holanda, durante febrero de 1985.

Presentó la ponencia "La problemática de la organización de la mujer campesina: el caso de Chile" a la conferencia sobre Social Inequality and Gender Hierarchy in Latin America organizada por el Social Science Research Council y el Centro de la Mujer Flora Tristán en Lima, Perú, junio de 1985.

También la ponencia "La mujer y su participación en un proyecto de desarrollo agrario alternativo" en el simposium sobre Las Políticas de Desarrollo Agrario en América Latina y su Impacto sobre la Mujer Rural: Síntesis de la Década, Congreso de Americanistas, Bogotá, Colombia, julio de 1985.

Asimismo, la ponencia "Conceptos y perspectivas del trabajo agrícola de la mujer chilena" en el Primer Taller Nacional sobre Participación de la Mujer en la Agricultura y la Producción: Implicaciones para Políticas, Programas de Acción y Servicios de Apoyo, organizado por FAO y la U. de Talca, en Talca, octubre de 1985.

Igualmente la ponencia "Rural women's organization in Chile" en el simposium sobre Anthropological Perspectives on Women's Collective Actions: An Assessment of the Decade, 1975-1985, 99th World Conference, organizada por Wenner-Gren Foundation for Anthropological Research, en Mijas, España, noviembre de 1985.

Obtuvo el grado de Ph. D. en Antropología Social, U. de Durham, Inglaterra, con la presentación de la tesis *Rural Women in Three Different Regions in Chile and Perú*, noviembre de 1985.

Presentó la ponencia "Rural women and agrarian production" en la conferencia sobre Gender Issues in Farming Systems Research and Extensión, U. de Florida, Gainesville, EE.UU., febrero de 1986.

M. Elena Cruz participó en el seminario permanente sobre métodos Cualitativos organizado por FLACSO.

También en el seminario sobre Investigación Social en Sindicalismo Chileno, organizado por CETRA/CEAL.

Asimismo en el taller permanente sobre Participación y Actores Populares, organizado por el Programa de Economía del Trabajo (PET).

Presentó la ponencia (en conjunto con Arturo Sáez) "Chile: opciones y desafíos del sindicalismo rural (1973-1985)" al seminario de la Comisión de Movimientos Laborales de CLACSO, en Santiago, mayo de 1985.

Publicó "Algunas ideas para un proyecto agrario alternativo", en Revista del Instituto Alejandro Lipschutz, Santiago, 1985.

También "Notas metodológicas sobre técnicas cualitativas", FLACSO, Santiago, 1985.

Preparó los documentos de informe "Informe sobre el empleo rural", 1985 y "Expansión frutícola y trabajo asalariado", 1985.

Dio clases sobre la problemática agraria en el Instituto Alejandro Lipschutz.

También sobre Situación Actual de la Agricultura, en el Instituto de Arte de la Comunicación.

Presentó la ponencia "De inquilinos a temporeros, de la

hacienda al poblado rural", en el XVI Congreso Latinoamericano de Sociología, Rio de Janeiro, marzo de 1986.

Cecilia Díaz participó en el seminario permanente sobre Métodos Cualitativos organizado por FLACSO.

Colaboró en la organización de la Jornada Regional sobre Juventud Rural, de acuerdo al convenio institucional con el Centro de Acción, Tecnología y Estudios Vectoriales (CA-TEV), en Talca, septiembre de 1985.

Participó en el Primer Congreso Juvenil Sindical, Confederación Nacional Campesina El Surco, octubre de 1985.

Publicó "La juventud de la mujer mapuche: el duro camino entre las familias" en *Mujeres Jóvenes en América Latina*, CEPAL, Arca, Uruguay, 1985.

Esteban Durán asistió al curso del programa PROCADES-CEPAL sobre Planeamiento y Desarrollo Rural, en Tucumán, Argentina, de septiembre a noviembre de 1985.

Publicó *La mediería de tierras en una localidad de Ñuble*; Documento de trabajo N° 24, GIA, Santiago de Chile, 1985.

M. Soledad Lago presentó la ponencia "La mujer en dos regiones de expansión capitalista en Chile" en el simposium sobre Las Políticas de Desarrollo Agrario en América Latina y su Impacto sobre la Mujer Rural: Síntesis de la Década, Congreso de Americanistas, Bogotá, Colombia, julio de 1985.

Participó en el Primer Taller Nacional sobre Participación de la Mujer en la Agricultura y la Producción: Implicaciones para Políticas, Programas de Acción y Servicios de Apoyo, organizado por FAO y la U. de Talca, en Talca, octubre de 1985.

Rigoberto Rivera obtuvo el grado de Ph. D. en Antropología Social, U. de Durham, Inglaterra, con la presentación de la tesis *The Rise of Temporary Rural Work in Chile*, marzo de 1985.

De acuerdo al convenio institucional con el Departamento de Acción Rural (DAR) de Chillán, colaboró con Julia Fawas en la realización del proyecto Estudio de comunidades campesinas en la provincia de Ñuble.

Escribió "Labour and poverty in the forestry region" para el libro en preparación *Crop Sociology in Bolivia, Chile and Perú*, editado por N. Long en Holanda.

Arturo Sáez participó en el seminario sobre Investigación Social en Sindicalismo Chileno, organizado por CETRA/CEAL.

También en el taller permanente sobre Participación y Actores Populares, organizado por el Programa de Economía del

Trabajo (PET).

Presentó la ponencia (en conjunto con M. Elena Cruz) "Chile: opciones y desafíos del sindicalismo rural (1973-1985)" al seminario de la Comisión de Movimientos Laborales, de CLACSO, en Santiago, mayo de 1985.

Participó en el seminario sobre Ideas y Experiencias Socialistas en el Mundo Contemporáneo, realizado por el Centro de Estudios de la Realidad Contemporánea (CERC), en Santiago, julio de 1985.

Ofreció una conferencia sobre Situación actual del movimiento campesino, en CEDAL, Valparaíso, noviembre de 1985.

Participó en el seminario sobre Sindicalismo y Concertación Social organizado por el Centro de Estudios del Desarrollo (CED), en Santiago, noviembre de 1985.

Presentó la ponencia "Uvas y manzanas, democracia y autoritarismo: el empresario frutícola chileno (1973-85)", en el XVI Congreso Latinoamericano de Sociología, Río de Janeiro, marzo de 1986.

Comunicaciones y Capacitación

1. Proyecto: *Difusión a organizaciones campesinas e instituciones de apoyo campesino; una contribución a su conocimiento de la realidad*, (mayo 1984 - abril 1987).

Pretende contribuir al mejor conocimiento general de los campesinos sobre el agro facilitando su acceso a los resultados de investigaciones sobre el sector a través de los dirigentes de organizaciones campesinas y personal de instituciones no gubernamentales de apoyo al campesinado, publicando con este propósito la serie *Cuadernillos de Información Agraria* que sintetiza, simplifica y organiza en forma didáctica la presentación de temas agrarios de interés.

Al mismo tiempo, contando con un equipo de comunicadores y periodistas radicados en diferentes regiones del país, publica el boletín mensual *Noticiero de la Realidad Agraria*, que recoge y difunde noticias, información agroeconómica, recomendaciones técnicas y diversos contenidos de interés para las organizaciones campesinas y las instituciones de apoyo al campesinado, promoviendo debate sobre la situación agraria nacional y regional y sus distintas opciones.

Los integrantes del proyecto desarrollan a la vez una investigación encaminada a evaluar el impacto de ambas publicaciones entre los usuarios a los que va orientada.

Investigadores: Bárbara Larraín (responsable general y de la serie *Cuadernillos de Información Agraria*), Lidia Baltra (directora de *Noticiero de la Realidad Agraria*), Juan Veglia, Estanislao Gacitúa, Ignacio Alvarez, Pedro Segure.

2. Proyecto: *Curso de capacitación a técnicos de instituciones no gubernamentales de apoyo al campesinado*, (septiembre 1984 - diciembre 1987).

Su propósito es fortalecer el trabajo institucional de las entidades no gubernamentales de desarrollo y promoción campesina a través de la formación y capacitación sistemática, teórica y práctica, de los técnicos o promotores que trabajan en las instituciones cumpliendo tareas de apoyo directo al campesinado. El curso busca ofrecer un conocimiento global de la realidad nacional, que sirva para potenciar la capacidad técnica de los asistentes con conocimientos socioeconómicos que les permitan realizar una acción más integral en el ámbito que cumplen sus tareas permanentes.

Investigadores: Cecilia Leiva (responsable), Aarón Cavierres, Juan Moreno.

Otras actividades

Desde mediados de 1985 el área ha asumido la organización, dirigida por Bárbara Larraín, del Primer Concurso de Autobiografías Campesinas "Vida y palabra campesina", convocado por el Área de Pastoral Social de la Conferencia Episcopal de Chile, la Comisión Nacional Campesina (CNC) y la Confederación Nacional de Cooperativas Campesinas (CAMPOCOOP), que finalizará en octubre de 1986 con la otorgación de 15 premios regionales y 3 premios nacionales.

Otras actividades del personal del área

Ignacio Alvarez colaboró en la organización de charlas sobre realidad agraria en la Universidad Austral de Chile, Valdivia.

Lidia Baltra participó en la organización y realización de dos jornadas para organizaciones sociales y políticas como parte del III Seminario de Comunicaciones "Comunicación: hoy y futuro" del Colegio de Periodistas de Chile.

Participó en el III Taller de Comunicaciones, organizado por la Asociación de Organizaciones No Gubernamentales (ASONG), en CEPAL, Naciones Unidas, Santiago.

Dio Charlas sobre libertad de expresión en la Confederación General de Cooperativas de Chile (CONFECOOP) y grupo de campesinos de la Asociación Gremial de Solidaridad.

Fue elegida dirigente nacional del Colegio de Periodistas de Chile.

Aarón Cavierres dio una charla sobre Especialización productiva en el agro, efectos ambientales y dinámicas de población: el caso del sector forestal, en CATEV, Talca, octubre 1985.

Estanislao Gacitúa prestó apoyo a programa radial sobre salud, en Lautaro, de Ayuda Cristiana Evangélica.

Asimismo, al programa de sanidad animal de la organización mapuche Admapu.

Asistió al seminario Antropología Cognitiva, dictado por Tom Dillihey en Temuco.

Colaboró en la realización del curso para técnicos de FUNDAR, en Villarrica.

Bárbara Larraín expuso sobre Teoría y dinámica de la organización, en seminario para Confederaciones Sindicales Campesinas organizado por el área de Sectores Sociales y Movimiento Campesino del GIA, Santiago, noviembre 1985.

Cecilia Leiva participó en seminario de Políticas Agrarias, Centro de Estudios del Desarrollo (CED), Santiago, agosto 1985.

También en el seminario sobre Problemas Metodológico-Educativos de los Programas de Apoyo Campesino, Programa de Educación Rural, PIIE, Santiago, enero 1986.

Pedro Segure participó en la organización de la Agrupación de Profesionales y Técnicos de la Octava Región, en Concepción.

Asimismo, en la organización del Taller académico sobre Movimientos Sociales, en el Centro de Estudios Sociales (CESEP), Concepción.

Juan Veglia ofreció capacitación en medios de comunicación alternativos, en curso para campesinos atendidos por la institución Puelche.

Apoyó la elaboración de un boletín del Grupo Juvenil de la Confederación Sindical Campesina El Surco.

III. Reseña de principales actividades anteriores

Programa de investigaciones

Desde sus inicios, las investigaciones del GIA se abocaron al estudio del patrón de acumulación imperante en el país y las transformaciones en la estructura productiva y social del agró. Con esta perspectiva se analizó el conjunto de elementos ideológicos, medidas administrativas, legales y de política económica del modelo de desarrollo vigente, reuniéndose además antecedentes sobre sus consecuencias económicas y sociales en el sector agrario y en particular en el campesinado.

Durante 1979 y 1980 se trabajó simultáneamente en dos proyectos complementarios de investigación. El primero estudió la expansión heterogénea de las formas capitalistas de producción en curso en la agricultura chilena; el segundo, las características del proceso llamado desde entonces de campesinización pauperizante que se desenvuelve en el país.

Ambos estudios permitieron detectar la complementariedad existente entre las empresas agrícolas capitalistas y las unidades campesinas y la factibilidad de expansión del capitalismo agrario merced al fenómeno descrito de campesinización pauperizante. En efecto, las economías campesinas soportan en buena medida la expansión capitalista al contribuir al abarataamiento del costo de reproducción de la fuerza de trabajo, a través de la producción de alimentos baratos y de la presión que ejercen para la baja de los salarios rurales por el excedente de mano de obra que albergan.

A partir de estas investigaciones, realizadas empíricamente en las principales zonas agrícolas del país, se inició en 1981 un conjunto de estudios destinados a profundizar algunos aspectos específicos de la cambiante realidad agraria nacional, agrupados en dos líneas principales definidas ya como áreas de investigación: Asuntos Campesinos y Agricultura y Desarrollo.

En el área de Asuntos Campesinos se desarrollaron los siguientes proyectos:

Organización campesina. Estudio de los orígenes del movimiento campesino en el país, sus diversas formas de organización históricas y actuales y sus perspectivas, considerando diferenciadamente la organización campesina indígena, las organizaciones sindicales y las organizaciones productivas del campesinado, tanto formales como espontáneas, así como las causas de la escasa participación de la mujer campesina en los diferentes tipos de organización.

Participación de la mujer en las economías campesinas. Estudio en distintas zonas agrícolas del aporte productivo de la mujer en las economías campesinas, su grado de participación en la fuerza de trabajo local y su importancia en las estrategias de sobrevivencia campesina.

vas, con especial énfasis en los aspectos laborales, a la vez que como base para nuevas investigaciones y proyectos de acción.

Sistema alimentario. Debido a la repercusión del modelo neoliberal implantado en el país sobre el sistema y la seguridad alimentaria, este proyecto se abocó al estudio de las características y procesos internos del sistema alimentario, analizando los factores que impiden a los sectores productivos, transformadores, comercializadores y consumidores de alimentos resolver de manera integral las necesidades básicas de la población, a fin de contribuir al diseño de políticas alternativas que garanticen su satisfacción.

Ya en 1982 se conformó la estructura actual de áreas, en las que prosiguieron y se completaron anteriormente distintos proyectos de investigación.

En el área de Agricultura y Desarrollo:

Sistema alimentario: comercialización del trigo y la leche.

Medio ambiente y especialización productiva.

En el área de Estrategias de Desarrollo Campesino:

Sistematización de modelos colectivos de autosubsistencia y desarrollo campesino.

Experimentación tecnológica: parcela campesina El Almendro.

Rescate y sistematización de tecnologías campesinas: catastro nacional.

Centro de documentación en tecnologías campesinas.

En el área de Sectores Sociales y Movimiento Campesino:

Estrategias de supervivencia del campesinado mapuche (1982 - 1983).

Historia del movimiento campesino (1982 - 1983).

Pobladores rurales (1982 - 1983).

Las medierías de tierras en una zona campesina (marzo - diciembre 1984).

Curso impartidos

Curso de Formación de Investigación Agrarios, iniciado desde 1980 como seminario de post grado para estudiantes universitarios (ver parte I., Docencia).

Desarrollo agrícola y desarrollo general en Chile, seminario (en conjunto con FLACSO) para estudiantes universitarios y profesionales, programa docente de la Academia de Humanismo Cristiano (1981).

Preparación de material docente sobre internacionalización en la agricultura, teorías del desarrollo agrícola y efectos de

las políticas de precios agrícolas para cursos organizados por PROCADES (FAO - CEPAL -ILPES), (1981).

Cursos sobre situación agraria nacional e historia reciente de los procesos agrarios en el programa docente de la Academia de Humanismo Cristiano, (1982).

Curso de Capacitación a Técnicos de Instituciones no Gubernamentales de Apoyo Campesino (1984).

Jornadas

Desde poco después de su surgimiento, el GIA se abocó a la realización de jornadas que reunieran, en forma de amplias convenciones de discusión conjunta, a representantes de organizaciones campesinas y programas de apoyo campesino, académicos y personeros vinculados al agro.

La Primera Jornada Agraria, sobre Agricultura y Campesinado, Presente y Futuro se realizó en Talca en enero de 1980. Sobre la base de un planteamiento inicial del GIA y presentaciones sobre sus actividades de trece organismos de apoyo al campesinado, más de 60 participantes y el personal del GIA debatieron en cuatro comisiones (Pequeña propiedad, Sector de parceleros, Capacitación, Organización y participación) arribando a un conjunto de conclusiones sobre la situación actual del campesinado, la orientación del trabajo de los programas y las investigaciones por realizar.

La Segunda Jornada Agraria, sobre Agricultura y Autosubsistencia Campesina, se realizó en Concepción en julio de 1980, con una concurrencia similar. El debate se organizó en cuatro comisiones (Estrategias productivas, Educación y capacitación, Organización social, Papel del técnico y los programas) produciéndose un conjunto de conclusiones sobre autosubsistencia, estrategia productiva, tecnología, capacitación y coordinación institucional.

La Tercera Jornada Agraria se realizó en Temuco en noviembre de 1982, con una participación de 206 personas, representantes de 37 instituciones no gubernamentales de apoyo al campesinado, de cinco organizaciones sindicales, catorce organizaciones cooperativas y trece organizaciones mapuches. Se discutió en un amplio número de pequeñas comisiones de trabajo distintos temas relativos a formas de organización, estrategias de subsistencia, educación y comunicaciones, tecnología y sectores campesinos, produciéndose un informe final que reúne las conclusiones de las distintas comisiones.

La Cuarta Jornada Agraria, convocada con el título de Construyamos Juntos el Futuro del Agro, prevista inicialmente para noviembre de 1984, debido al decreto de Estado de Sitio dictado en esos mismos días por el régimen militar tuvo que

diferirse y se realizó en definitiva en Punta de Tralca en enero de 1985. Concurrieron un total de 260 personas: profesionales y técnicos de instituciones de apoyo de todo Chile, investigadores de la problemática agraria y rural, dirigentes campesinos de organizaciones sindicales, cooperativas y asociaciones gremiales. Durante cuatro días se expuso y discutió sobre los temas: Coyuntura agraria y marco conceptual del desarrollo rural; Estado, Organizaciones sociales y desarrollo rural; El desarrollo rural en el desarrollo nacional; Estrategias productivas y tecnología; y Coyuntura agraria, experiencias de trabajo y acciones para el futuro.

Otros eventos organizados

Jornadas del proyecto *Tecnología campesina y organización* con representantes de comunidades campesinas, Santiago, mayo y octubre de 1981.

Jornada regional en Talca, con la participación de dirigentes campesinos y técnicos de programas de apoyo al campesinado, octubre de 1981.

Jornadas Mujer Campesina: Participación y Organización, con instituciones no gubernamentales de apoyo al campesinado para el análisis de los programas orientados a la mujer campesina, Santiago, octubre de 1981.

Seminario permanente de profesionales del agro, con participación de profesionales de distintas instituciones y organismos, para discusión de la coyuntura agraria, Santiago, 1982.

Seminario de reuniones mensuales Participación y Organización de la Mujer Campesina, Santiago, 1982.

Segundo Encuentro de Educadores Populares (en conjunto con PIIE, FLACSO y CIDE), Santiago, abril de 1982.

Primer Seminario Latinoamericano sobre Campesinado y Tecnología Campesina (en conjunto con la comisión de trabajo sobre Estudios Rurales de CLACSO), Punta de Tralca, Chile, 16 al 20 de octubre de 1983.

Encuentros regionales en Concepción, Temuco y Puerto Montt preparatorios de la Cuarta Jornada Agraria, 1984.

Jornadas de discusión y reflexión sobre Campesinado, Realidad Agraria Nacional y Sector Forestal realizadas con la Iglesia Metodista de Concepción, 1984.

Participación en congresos y otros eventos

Taller Latinoamericano de Educación Popular e Investigación-acción, organizado por FLACSO, PIIE, CIDE, Fundación Ford e IDRC, Punta de Tralca, marzo de 1982.

Seminario sobre Participación Comunitaria en Programas de Atención Primaria de la Salud, organizado por ICAE y OMS, Ginebra, abril de 1982.

Seminario sobre Política Económicas para el Desarrollo Nacional, Círculo de Economía, Academia de Humanismo Cristiano, Santiago, Chile, abril de 1982.

Congreso sobre Investigación Acerca de la Mujer en la Región Andina, Lima, Perú, abril de 1982.

Encuentro Latinoamericano de Educación de Adultos, organizado por CEAAL-CEESTEM, México, mayo de 1982.

Segundo Seminario Latinoamericano de Investigación Participativa, organizado por CEAAL-CREFAL, Pátzcuaro, México, mayo de 1982.

Jornada de Mujer Campesina, organizada por PEMCI, Santiago, Chile, julio de 1982.

Conferencia Internacional sobre la Investigación y la Enseñanza relativas a la Mujer, Montreal, Canadá, julio de 1982.

X Congreso Mundial de Sociología, México, agosto de 1982.

III Seminario de Estudios Latino-Americanos, Movimientos Sociales Agrarios na América Latina, organizado por CAPES/SESu, CNPq, CLACSO, UFRGS/PROREX, Porto Alegre, Brasil, septiembre de 1982.

Transformaciones Estructurales en Chile, organizado por la Asociación de Estudios de la Realidad Chilena e Instituto para el Nuevo Chile, Francia, septiembre de 1982.

Conferencia Mundial de Educación de Adultos, organizada por ICAE, París, octubre de 1982.

Educación Popular en Holanda, organizado por SUCNO VO, Amersfoort, Holanda, octubre de 1982.

Seminario sobre Análisis de Proyectos de Acción, organizado por FLACSO, Santiago, Chile, octubre de 1982.

Simpósio Nacional sobre Sindicalismo Campesino, convocado por el Departamento Campesino de la Vicaría de la Solidaridad, Punta de Tralca, Chile, octubre de 1982.

Encuentro de la Mujer, organizado por el Centro Cultural Mapocho, Santiago, Chile, noviembre de 1982.

Seminario Red Latinoamericana: aspectos sociales de la tecnología rural, organizado por FUNDAEC, Cali, Colombia, noviembre de 1982.

Estrategias Económicas para la Democracia, Círculo de Economía, Academia de Humanismo Cristiano, Santiago, Chile, noviembre de 1982.

Simpósio Política Agrícola para Venezuela en los Años '80,

organizado por ILDIS, Comisión Permanente de Agricultura y Política Agraria, y Comisión Permanente de Economía del Senado de la República de Venezuela, Caracas, Venezuela, diciembre de 1982.

Seminario sobre Neoliberalismo y Regímenes Autoritarios, Grupo de Economía Política, Academia de Humanismo Cristiano, Santiago, Chile, marzo de 1983.

Reunión preparatoria sobre Encuentro Sur-Norte de Educación Popular, Highlander Center, Tennessee, abril de 1983.

Consulta Latinoamericana sobre Estrategias y Acciones de Desarrollo, organizada por la Campaña Mundial contra el Hambre, FAO, Santiago, Chile, abril de 1983.

Seminario sobre Democracia y el Contexto Internacional, ILET, Santiago de Chile, abril de 1983.

Tercer Simposio Anual de Sistemas de Producción, organizado por la Universidad de Kansas y el Farming Systems Support Network, Manhattan, Kansas, EE.UU., 1984.

IV. Catálogo de publicaciones

Juancho en:

"Seguridad ante todo"



¿Y ESA BANDA, JUANCHO? ¿ANDARÁ DISFRAZADO DE PRESIDENTE?

¡CHIS, CÓRTALA! ¿QUE NO VEÍS QUE ES UN CINTURÓN DE SEGURIDAD?



¿Y PA' QUÉ?

ES QUE VOY A LA CIUDAD A BUSCAR PEGA. DICEN QUE CON EL CINTURÓN SE EVITAN LOS ACCIDENTES AUTOMOVILÍSTICOS...



LUEGO, EN LA CIUDAD...

AQUÍ ESTÁ PEOR LA COSA. NO PASA NADA.



¡PAF!

¡AY!



¡A VER, QUÉ PASA AQUÍ!

¡AAAAY...! ¡ME ATROPELLÓ UN AUTO JEFE! ESTOY MÁS QUEBRADO QUE LA CONSERVERA DE MI COMPAÑERO...



¿PODRÍA RECONOCER EL AUTO?

SÍ, PODRÍA.

¡AY!



¿Y AL CHOFER LO RECONOCERÍA?

¡PERO TIENE QUE SER CON TODA SEGURIDAD!

¡AY! SÍ SEÑOR...

¡CLARO PUES!



¡TOING!

¡CON TODA SEGURIDAD! ¿PARA QUÉ CREE QUE ANDO CON ESTE CINTURÓN?

Libros

- Historia del movimiento campesino.* 1983. 85 p.
Lila Acuña, José Bengoa, Rolf Foerster, Verónica Oxman, Pedro Segure, Gonzalo Tapia
- Historia de un dirigente mapuche: Martín Segundo Painemal.* 1983. 119 p.
Rolf Foerster
- Y los campos eran nuestros.* Publicado y distribuido por revista *Hoy* núms. 377 y 378. 1984. 190 p.
M. Elena Cruz, Rigoberto Rivera
- Pobladores rurales.* 1984. 222 p.
M. Elena Cruz, Rigoberto Rivera

Documentos de trabajo

- 1 *El agro chileno después de 1973: expansión capitalista y campesinización pauperizante.* 1980. 46 p.
Jaime Crispí
- 2 *La división de las tierras mapuches.* 1980. 43 p.
José Bengoa
- 3 *Agricultura y autosubsistencia campesina.* 1980. 47 p.
José Bengoa
- 4 *Disponibilidad de alimentos básicos: Chile 1965-1979.* 1981. 23 p.
M. Elena Cruz, Cecilia Leiva
- 5 *Neoliberalismo y campesinado en Chile.* 1981. 60 p.
Jaime Crispí
- 6 *Las economías campesinas mapuches.* 1981. 40 p.
José Bengoa
- 7 *La educación popular y el contexto rural: cambio agrario, movilización campesina y programas de desarrollo rural.* 1982. 40 p.
Francisco Vío
- 8 *Trayectoria del campesinado chileno.* 1982. 193 p.
José Bengoa
- 9 *La organización de la mujer campesina: realidad y esperanza.* 1982. 35 p.
Pilar Campaña
- 10 *Cuestiones del desarrollo alternativo.* 1982. 38 p.
José Bengoa
- 11 *Poblados rurales y migración en Chile. (Avance de investigación).* 1982. 22 p.
Rigoberto Rivera

- 12 *1983: Crisis agraria. La difícil reactivación.* 1983. 62 p.
Grupo de Investigaciones Agrarias.
- 13 *Notas sobre el problema alimentario en una estrategia alternativa de desarrollo.* 1984. 18 p.
Gonzalo Martner
- 14 *El sistema alimentario chileno bajo el experimento monetarista: una evaluación preliminar.* 1984. 64 p.
Cecilia Leiva, Gonzalo Daniel Martner, Iván Nazif
- 15 *La mujer campesina en Chile: Registro de sus organizaciones.* 1984. 126 p.
Cecilia Díaz
- 16 *Mapuches e italianos en Malleco: relaciones interétnicas en 80 años de historia.* 1984. 53 p.
Cecilia Díaz
- 17 *Circuitos de comercialización y control del excedente: el caso del trigo y de la leche.* 1984. 77 p.
Oscar Troncoso
- 18 *Buena Esperanza: una esperanza perdida.* 1985. 52 p.
M. Soledad Lago
- 19 *¿Nacimiento, vida, pasión y...? de un tipo de propiedad familiar en Chile: los parceleros de la reforma agraria.* (En preparación).
Jaime Crispi.
- 20 *La estructura social agraria en Chile. (Una hipótesis de trabajo).* (En preparación).
Harry Polo Díaz y Rigoberto Rivera
- 21 *De inquilinos a temporeros, de la hacienda al poblado rural.* (En preparación).
M. Elena Cruz
- 22 *1984: Coyuntura agraria. ¿Quién paga la reactivación del agro?* 1985. 50 p.
Grupo de Investigaciones Agrarias
- 23 *Chile opciones y desafíos del sindicalismo rural (1973-1985).* 1985. 57 p.
M. Elena Cruz y Arturo Sáez
- 24 *La mediería de tierras en una localidad de Ñuble.* 1985. 146 p.
Esteban Durán
- 25 *1985: Coyuntura agraria. Más dólares que alimentos.* 1986. 72 p.
Dora Carreño y Guillermo Fu
- 26 *Desarrollo rural en Chile: ideas para una propuesta.* 1986. 43 p.
Alex Barril, Carlos Furche, Iván Nazif

Agricultura y Sociedad

- 1/85 *Campesinado: metodologías de investigación.*
Eduardo Archetti, Alex Barril, René Billaz, Douglas Boucher, Pilar Campaña, Eugene Havens, Francisco Vio.
- 2/85 *¿Boom en el agro chileno?*
Miguel Acuña, Francisco Aguirre, Alex Barril, José Bengoa, Maximiliano Cox, Jaime Crispi, Jorge Echeñique, Rodolfo Gálvez, Gonzalo D. Martner, Luis Otero, César Valdés, Pedro Valdivieso, Area Estrategias de Desarrollo Campesino, GIA (coord. Iván Nazif), Comisión Nacional Campesina.

Noticiero de la Realidad Agraria

Boletín mensual, núms. 1 (julio de 1980) a 37 (abril de 1986).

Cuadernillos de Información Agraria

- 1 *Tenencia de la tierra en Chile.* Julio 1979. 40 p.
- 2 *Parceleros de la reforma agraria.* Noviembre 1979. 60 p.
- 3 *Producción.* Mayo 1980. 83 p.
- 4 *Producción. Anexo estadístico.* Mayo 1980. 63 p.
- 5 *Los alimentos en Chile.* Mayo 1981. 55 p.
- 6 *Zonas productivas, I parte. Zonas pobres.* Julio 1981. 52 p.
- 7 *Zonas productivas, II parte. Zonas ricas.* Septiembre 1981. 56 p.
- 8 *Qué pasa con los campesinos.* Julio 1982. 58 p.
- 9 *Mujer campesina: dos veces trabajadora.* Septiembre 1982. 48 p.
- 10 *Las cooperativas campesinas.* Julio 1983. 70 p.
- 11 *Región forestal: empresas y trabajadores.* Septiembre 1983. 89 p.
- 12 *El pueblo mapuche: historia antigua y reciente.* Marzo 1984. 72 p.
- 13 *El pueblo mapuche: hoy.* Marzo 1984. 90 p.
- 14 *Pobladores rurales: una nueva realidad.* Agosto 1984. 79 p.
- 15 *El pan nuestro de cada día.* Octubre 1985. 58 p.

Boletín Bibliográfico

"En el Centro de Documentación campesina tenemos..."
Núms. 1 (agosto de 1982) a 4 (noviembre de 1984)

Publicaciones institucionales

Primera Jornada: Agricultura y campesinado: presente y futuro, conclusiones. Talca, enero 1980.

Segunda Jornada Agraria: Agricultura y autosubsistencia campesina. Concepción, julio 1980.

GIA 1981/82.

Tercera Jornada de Programas de Apoyo Campesino. Informe final. Temuco, noviembre 1982.

GIA 1982/83.

GIA Publicaciones, septiembre 1984.

Cuarta Jornada de Programas de Apoyo Campesino y Organizaciones Campesinas: Construyamos juntos el futuro del agro, convocatoria. Punta de Talca, enero 1985.

GIA. Bibliografía agraria.

GIA 1985/86.

Catastro Nacional de Tecnologías Campesinas

Fichas técnicas núms. 1 (1982) a 39 (1984).

Resultados de investigación

- 1 *Capitalismo y campesinado en el agro chileno*. 1980. 99 p.
José Bengoa, Jaime Crispi, M. Elena Cruz, Cecilia Leiva
- 3 *La fruticultura en Chile después de 1973: un área privilegiada de expansión del capital*. Tomos I y II. 1982. 280 p.
M. Elena Cruz, Cecilia Leiva
- 4 *Los bienes salarios en Chile: una forma moderna de acumulación primitiva*. 1982. 158 p.
Jaime Crispi, Rigoberto Rivera
- 5 *La cuestión del trigo y la región cerealera en Chile*. 1981. 240 p.
José Bengoa

-
- 8 *Capitalismo y campesinado en el agro chileno*. Anexo estadístico 1983. 30 p.
Grupo de Investigaciones Agrarias.
 - 9 *La participación de la mujer en las economías campesinas: un estudio de casos en dos comunas frutícolas*. 1981. 107 p.
M. Soledad Lago, Carlota Olavarría
 - 10 *"...y las mujeres también trabajan..."* 1982. 75 p.
Pilar Campaña, M. Soledad Lago
 - 11 *Aspectos constitutivos de la organización del campesinado en Chile, 1920-1964*. 1982. 102 p.
Gonzalo Tapia
 - 12 *La participación de la mujer campesina en organizaciones: los centros de madres rurales*. 1983. 52 p.
Verónica Oxman
 - 13 *Informe acerca de la organización campesina en Chile*. 1983. 60 p.
Lila Acuña, José Bengoa, Rolf Foerster, Verónica Oxman, Pedro Segure, Gonzalo Tapia.
 - 14 *Cultura campesina en comunidades del Valle de Putaendo*. 1983. 84 p.
Lila Acuña

Apuntes de trabajo

- 1 *El fracaso del experimento monetarista chileno: una breve interpretación*. 1983. 8 p.
Gonzalo Daniel Martner
- 2 *Cambios ecológicos y poblamiento en el sector forestal chileno*. 1983. 12 p.
M. Elena Cruz, Rigoberto Rivera
- 3 *Metodologías de investigación para el estudio de la mujer*. 1983. 15 p.
Pilar Campaña
- 4 *Condiciones de emergencia, ideologías y programa en las organizaciones mapuches*. 1983. 8 p.
Rof Foerster

Videos

- Historia de hombres y mujeres.* BETA. 1978.
Historia del movimiento campesino. BETA y VHS. 1983.
Proyecto de organizaciones campesinas
De vidas y surcos. BETA y VHS. 1985.
Proyecto mujer campesina

Diaporamas

- La creatividad campesina.* 1981.
Proyecto tecnología campesina y organización
La defensa de la tierra. 1981.
Proyecto tecnología campesina y organización
Ana: mujer campesina. 1982.
Programa mujer campesina
Huilcan Llamín. 1983.
Proyecto tecnología campesina y organización

V. Instituciones y agencias contribuyentes

10/10/10

10

11

12

13

14

A lo largo de su trayectoria, el GIA ha contado, para el desarrollo de sus actividades propias, con el concurso en distintos momentos y medidas de las siguientes instituciones académicas y agencias contribuyentes, con todas las cuales mantiene relaciones y a las que debe reconocimiento:

Agriculture, Man and Ecology, Holanda.

Campaña Mundial contra el hambre/Acción Pro Desarrollo de FAO.

Catholic Relief Services.

Centre for Research on Latin America and the Caribbean, CERLAC.

Desarrollo y Paz.

Diakonisches Werk der Evang. Kirche in Deutschland.

Evangelische Zentrastelle für Entwicklungshilfe, EZE.

Ford Foundation.

Instituto de Cooperación Iberoamericana, ICI.

Instituto Humanista para la Cooperación de los Países en Desarrollo, HIVOS.

Instituto Latinoamericano de Estudios Transnacionales, ILET.

Inter-American Foundation, IAF.

International Development Research Centre, IDRC.

Organización de las Naciones Unidas para la Agricultura y la Alimentación, FAO.

OXFAM, Inglaterra.

Programa de Investigaciones Sociales sobre Población en América Latina, PISPAL.

Proyecto de Capacitación en Planificación, Proyectos Agrícolas y de Desarrollo Rural, PROCADES-CEPAL.

Swedish Agency for Research Co-operation with Developing Countries, SAREC.

United Nations Conference on Trade and Development, UNCTAD.

United Nations Research Institute for Social Development, UNRISD.